

**Projekt**

z dnia 8 grudnia 2023 r.

Zatwierdzony przez .....

**UCHWAŁA NR .....  
RADY GMINY SŁAWNO**

z dnia 15 grudnia 2023 r.

**w sprawie uchwalenia zmiany studium uwarunkowań i kierunków zagospodarowania przestrzennego gminy Sławno w części obrębów ewidencyjnych Bobrowiczki, Kwasowo, Sławsko, Smardzewo i Warszkowo**

Na podstawie art. 18 ust. 2 pkt 5 ustawy z dnia 8 marca 1990 roku o samorządzie gminnym (t.j. Dz. U. z 2023 r. poz. 40; zm. Dz. U. z 2023 r. poz. 572, poz. 1463 i poz. 1688), art. 12 ust. 1 i art. 27 ustawy z dnia 27 marca 2003 roku o planowaniu i zagospodarowaniu przestrzennym (t.j. Dz. U. z 2023 r. poz. 977; zm. Dz. U. z 2023 r. poz. 1506, poz. 1597, poz. 1688, poz. 1890, poz. 2029) oraz art. 65 ust.1, ust. 2 pkt 1 ustawy z dnia 7 lipca 2023 r. o zmianie ustawy o planowaniu i zagospodarowaniu przestrzennym oraz niektórych innych ustaw (Dz. U. z 2023 r. poz. 1688), w związku z Uchwałą Nr LX/413/2023 Rady Gminy Sławno z dnia 6 marca 2023 r. w sprawie przystąpienia do sporządzenia zmiany studium uwarunkowań i kierunków zagospodarowania przestrzennego gminy Sławno w części obrębów ewidencyjnych Bobrowiczki, Kwasowo, Sławsko, Smardzewo i Warszkowo, Rada Gminy Sławno uchwała, co następuje:

**§ 1. 1.** Uchwała się zmianę studium uwarunkowań i kierunków zagospodarowania przestrzennego gminy Sławno w części obrębów ewidencyjnych Bobrowiczki, Kwasowo, Sławsko, Smardzewo i Warszkowo.

2. Załącznikami do niniejszej uchwały są:

- 1) część tekstowa Studium, stanowiąca załącznik nr 1 do niniejszej uchwały,
- 2) rysunek Studium w skali 1:20000, obejmujący uwarunkowania i kierunki zagospodarowania przestrzennego gminy Sławno, stanowiący załącznik nr 2;
- 3) rozstrzygnięcie o sposobie rozpatrzenia uwag złożonych do projektu zmiany studium uwarunkowań i kierunków zagospodarowania przestrzennego gminy Sławno w części obrębów ewidencyjnych Bobrowiczki, Kwasowo, Sławsko, Smardzewo i Warszkowo, stanowiące załącznik nr 3;
- 4) dane przestrzenne, o których mowa w art. 67a ustawy z dnia 27 marca 2003 r. o planowaniu i zagospodarowaniu przestrzennym, stanowiące załącznik nr 4.

**§ 2.** Uchwała wchodzi w życie z dniem podjęcia.

**§ 3.** Wykonanie uchwały powierza się Wójtowi Gminy Sławno.

Załącznik Nr 1 do uchwały Nr .....  
Rady Gminy Sławno  
z dnia 15 grudnia 2023 r.

# **STUDIUM UWARUNKOWAŃ I KIERUNKÓW ZAGOSPODAROWANIA PRZESTRZENNEGO GMINY SŁAWNO**



**ZMIANA STUDIUM W ZAKRESIE KONIECZNYM DLA LOKALIZACJI  
ELEKTROWNI WIATROWYCH ORAZ ZABUDOWY PRZEMYSŁOWEJ  
UJEDNOLICONY TEKST STUDIUM**

Sławno - 2023

## UWARUNKOWANIA I KIERUNKI ZAGOSPODAROWANIA PRZESTRZENNEGO GMINY SŁAWNO

ZMIANA STUDIUM UWARUNKOWAŃ I KIERUNKÓW  
ZAGOSPODAROWANIA PRZESTRZENNEGO GMINY SŁAWNO  
UCHWALONEGO UCHWAŁĄ NR VIII/58/95 RADY GMINY SŁAWNO  
Z DNIA 29.06.1995 R., ZMIENIONEGO:

1. UCHWAŁĄ NR XVI/76/2008 RADY GMINY SŁAWNO Z DNIA 26.09.2008R.,
2. UCHWAŁĄ NR XI/75/2011 RADY GMINY SŁAWNO Z DNIA 7.09.2011 R.,
3. UCHWAŁĄ NR XLIX/436/2014 RADY GMINY SŁAWNO Z DNIA 28.09.2014 R.,
4. ZARZĄDZENIEM ZASTĘPCZYM NR 5/2022 WOJEWODY ZACHODNIOPOMORSKIEGO Z DNIA 14.02.2022 R.,
5. UCHWAŁĄ NR ...../...../..... RADY GMINY SŁAWNO Z DNIA ..... 2023 R.

Zmianę studium przyjętą uchwałą:

1. Nr XVII/76/2008 Rady Gminy Sławno z dnia 26.09.2008r, wykonano w Pracowni Urbanistycznej – Erdmann  
Generalny Projektant mgr inż. Erdmann Roman.  
Członek Zachodniej Okręgowej Izby Urbanistów we Wrocławiu, Nr Z –118 / 2002.  
Uprawnienia MGPI B do projektowania w planowaniu przestrzennym Nr 309/88.
2. Nr XI/75/2011 Rady Gminy Sławno z dnia 7 września 2011r., wykonało Stowarzyszenie Pracowni Autorskich „AFIX” Spółka z o.o.  
Główny Projektant dr inż. arch. Tomasz Cykałowicz /upr. do proj. w plan. Przestrz. Nr 1201/91, ZOIU Z-200/.
3. Nr XLIX/436/2014 Rady Gminy Sławno z dnia 29 września 2014 r., wykonała mgr inż. arch. Ewa Jańczak – Członek Zachodniej Okręgowej Izby Urbanistów we Wrocławiu Nr Z-512  
\*) ZMIANY W TEKŚCIE STUDIUM WYRÓŻNIONO CZCIONKĄ NA SZARYM TLE
4. Zarządzenie Zastępcze Nr 5/2022 Wojewody Zachodniopomorskiego z dnia 14 lutego 2022 r. (Zmiany w tekście studium wyróżniono zieloną czcionką)
5. Nr ...../...../..... Rady Gminy Sławno z dnia ....., wykonała firma Urban Consulting Filip Sokołowski (Zmiany w tekście studium wyróżniono niebieską czcionką)

<b>1. WSTĘP</b> .....	<b>6</b>
<b>2. PODSTAWA PRAWNA</b> .....	<b>7</b>
<b>3. ZAŁOŻENIA FUNKCJONALNO-PRZESTRZENNE ROZWOJU GMINY</b> .....	<b>10</b>
<b>4. UWARUNKOWANIA ZAGOSPODAROWANIA PRZESTRZENNEGO</b> .....	<b>14</b>
4.1. Uwarunkowania ogólne .....	14
4.2. Uwarunkowania przestrzenne.....	17
4.3. Uwarunkowania programowo-inwestycyjne i kierunki rozwoju.....	20
4.4. Uwarunkowania wynikające z występowania udokumentowanych złóż kopalin oraz zasobów wód podziemnych i z występowania obszarów naturalnych zagrożeń geologicznych i terenów górniczych.....	21
4.5. Uwarunkowania wynikające ze stanu prawnego gruntów.....	22
4.6. Uwarunkowania wynikające z zagrożenia bezpieczeństwa ludności i jej mienia .....	23
4.7. Uwarunkowania wynikające z warunków i jakości życia mieszkańców w tym ochrony ich zdrowia.....	24
4.8. Uwarunkowania wynikające ze stanu dotychczasowego przeznaczenia terenów i ich zagospodarowania.....	27
<b>5. UWARUNKOWANIA I KIERUNKI ZAGOSPODAROWANIA PRZESTRZENNEGO</b> .....	<b>28</b>
<del>5.1. Kierunki zmian w strukturze przestrzennej Gminy oraz w przeznaczeniu terenów.</del>	
5.1. Kierunki zmian w strukturze przestrzennej Gminy oraz w przeznaczeniu terenów .....	28
5.2. Wskaźniki dotyczące zagospodarowania oraz użytkowania terenów, w tym tereny wyłączone spod zabudowy.....	29
5.3. Ustalenia uwarunkowań i kierunków zagospodarowania przestrzennego wsi.....	31
5.3.1. Ustalenia ogólne.....	31
5.3.2. Ustalenia dla jednostek osadniczych .....	34
5.3.2.1. JEDNOSTKA STRUKTURALNA – A.....	34
A.1. WARSZKOWO.....	34
A.2. WARSZKÓWKO.....	36
A.3. TYCHOWO.....	37
A.4. WRZEŚNICA.....	39
A.5. NOSKOWO.....	41
A.6. ŻABNO.....	42
5.3.2.2. JEDNOSTKA STRUKTURALNA – B.....	42
B.1. ŁĘTOWO.....	42
B.2. JANIEWICE.....	44
B.3. ŻUKOWO.....	45
B.4. ŻUKÓWKO.....	47
B.5. BRZEŚCIE.....	47
B.6. GWIAZDOWO.....	48
B.7. GWIAZDÓWKO.....	49
B.8. CHOMIEC.....	50
5.3.2.3. JEDNOSTKA STRUKTURALNA – C.....	51
C.1. BOBROWICE.....	51
C.2. BOBROWICZKI.....	52
C.3. KWASOWO.....	54
C.4. POMIŁOWO.....	56
C.5. SMARDZEWO.....	56
C.6. RZYSZCZEWO.....	58
C.7. RZYSZCZEWKO.....	60
5.3.2.4. JEDNOSTKA STRUKTURALNA – D.....	60
D.1. SŁAWSKO.....	60
D.2. WARGINIE.....	63
D.3. RADOSŁAW.....	63
D.4. TOKARY.....	64
D.5. STARY KRAKÓW (z przysiółkami Grzybno, Pątnowo, Przemysławiec, Borzyszkowo).....	65



D.6. BOLESZEWO.....	66
5.4. Uwarunkowania i kierunki rozwoju rolnictwa .....	68
5.5. Uwarunkowania i kierunki rozwoju leśnictwa .....	72
5.6. Uwarunkowania i kierunki rozwoju infrastruktury technicznej.....	79
5.6.1. Zaopatrzenie w wodę.....	79
5.6.2. Gospodarka ściekami.....	83
5.6.3. Kanalizacja deszczowa.....	84
5.6.4. Elektroenergetyka.....	85
5.6.5. Potencjalne źródła energii lokalnej.....	86
5.6.6. Telekomunikacja.....	87
5.6.7. Zaopatrzenie w gaz.....	87
5.6.8. Zaopatrzenie w ciepło.....	88
5.6.9. Gospodarka odpadami.....	88
5.7. Uwarunkowania i kierunki rozwoju komunikacji .....	89
5.7.1. Komunikacja kolejowa.....	89
5.7.2. Komunikacja drogowa.....	89
5.8. Uwarunkowania i kierunki eksploatacji surowców .....	92
5.9. Uwarunkowania i kierunki rozwoju w zakresie melioracji i zagrożenia powodziowego .....	93
5.10. Uwarunkowania i kierunki rozwoju pozostałych głównych funkcji.....	94
5.10.1. Turystyka.....	94
5.10.2. Uwarunkowania w zakresie obrony cywilnej i ustalenia lotnicze.....	95
<del>5.11. Uwarunkowania w zakresie obrony cywilnej i ustalenia lotnicze</del>	
<b>6. UWARUNKOWANIA I KIERUNKI OCHRONY ŚRODOWISKA .....</b>	<b>96</b>
6.1. Uwarunkowania i kierunki ochrony środowiska przyrodniczego.....	100
6.1.1. Uwarunkowania .....	ochrony
6.1.2. Kierunki ochrony.....	100
6.1.2.1. Kierunki ochrony.....	119
6.2. Uwarunkowania i kierunki ochrony środowiska kulturowego .....	142
6.2.1. Wytyczne konserwatorskie.....	143
6.2.2. Ochrona zabytków archeologicznych.....	170
6.3. Uwarunkowania i kierunki ochrony pozostałych składników środowiska.....	176
<b>7. OBSZARY, NA KTÓRYCH ROZMIESZCZONE BĘDĄ INWESTYCJE CELU PUBLICZNEGO O ZNACZENIU LOKALNYM I PONADLOKALNYM.....</b>	<b>177</b>
<b>8. OBSZARY DLA KTÓRYCH OBOWIĄZKOWE JEST SPORZĄDZENIE PLANU MIEJSCOWEGO ORAZ DLA KTÓRYCH GMINA ZAMIERZA SPORZĄDZIĆ PLANY MIEJSCOWE.....</b>	<b>177</b>
<b>9. OBSZARY WYMAGAJĄCE ZMIANY PRZEZNACZENIA GRUNTÓW ROLNYCH I LEŚNYCH NA CELE NIEROLNICZE I NIELEŚNE.....</b>	<b>178</b>
<b>10. OBSZARY WYMAGAJĄCE PRZEPROWADZENIA SCALEŃ I PODZIAŁÓW NIERUCHOMOŚCI.....</b>	<b>178</b>
<b>11. OBSZARY PRZESTRZENI PUBLICZNEJ I ROZMIESZCZENIA OBIEKTÓW HANDLOWYCH O POWIERZCHNI SPRZEDAŻY POWYŻEJ 400 M<sup>2</sup>.....</b>	<b>178</b>
<b>12. OBSZARY POMNIKÓW ZAGŁĄDY I ICH STREF OCHRONNYCH ORAZ OBOWIĄZUJĄCE NA NICH OGRANICZENIA PROWADZENIA DZIAŁALNOŚCI GOSPODARCZEJ.....</b>	<b>178</b>
<b>13. OBSZARY WYMAGAJĄCE PRZEKSZTAŁCENI, REHABILITACJI I ICH REKULTYWACJI.....</b>	<b>178</b>
<b>14. GRANICE TERENÓW ZAMKNIĘTYCH I ICH STREF OCHRONNYCH.....</b>	<b>179</b>
<b>15. ODNAWIALNE ŹRÓDŁA ENERGII, W TYM URZĄDZENIA WYTWARZAJĄCE ENERGIĘ Z ODNAWIALNYCH ŹRÓDEŁ ENERGII O MOCY WIĘKSZEJ NIŻ 500 KW .....</b>	<b>179</b>
<b>16. OBJAŚNIENIA PRZYJĘTYCH ROZWIĄZAŃ ORAZ SYNTEZA USTALEŃ PROJEKTOWYCH.....</b>	<b>180</b>
<b>17. ZAŁĄCZNIKI .....</b>	<b>190</b>

17.1 Strefy ochrony bezpośredniej ujęć wody.....	190
17.2 Rozporządzenie nr 7/2006 Dyrektora Regionalnego Zarządu Gospodarki Wodnej w Szczecinie z dnia 13 grudnia 2006 r. w sprawie ustanowienia obwodów rybackich .....	190
17.3 Wykaz stanowisk archeologicznych.....	192
17.4 Wykaz obiektów nieruchomości gm. Sławno, znajdujących się w rejestrze zabytków lub proponowanych do objęcia ochroną konserwatorską na podstawie ustaleń planów miejscowych (wpis do ewidencji zabytków) oraz zabytkowych parków i cmentarzy. ....	244

## **WSTĘP**

Tekst i rysunek studium zatytułowane „Uwarunkowania i kierunki zagospodarowania przestrzennego gminy Sławno” stanowią główną część studium uwarunkowań oraz podstawę sporządzania planów miejscowych i innych dokumentacji związanych z gospodarką przestrzenną.

Na treść załącznika Nr 1 uchwały Rady Gminy składa się ujednolicony tekst zmiany studium zatytułowany „Uwarunkowania rozwoju i kierunki zagospodarowania przestrzennego gminy Sławno”.

Na treść załącznika Nr 2 uchwały Rady Gminy składa się rysunek studium będący załącznikiem graficznym zatytułowany „Uwarunkowania i kierunki zagospodarowania przestrzennego gminy Sławno ” wykonany na mapach w skali podstawowej 1:10 000 (a następnie pomniejsziny elektronicznie do mniejszych skal).

W przyszłych pracach planistycznych i realizacyjnych można posługiwać się dodatkowymi, odrębnymi, następującymi opracowaniami, które należy traktować jako materiały informacyjne, wykorzystane głównie na etapie sporządzenia studium:

- mapa w skali 1: 20 000 „ Zagospodarowanie i użytkowanie terenów gm. Sławno”, stan 2007r.;
- „Podstawowe opracowanie ekofizjograficzne gm. Sławno” – sporządzone w ramach prac nad studium uwarunkowań;
- „Waloryzacja przyrodnicza gm. Sławno” ( operat generalny ), wykonana przez Biuro Konserwacji Przyrody w Szczecinie w 2006 r.;
- „Studium krajobrazu kulturowego gm. Sławno” , wykonane przez Biuro Dokumentacji Zabytków w Szczecinie w 2003 r.;
- Waloryzacja stanowisk archeologicznych gm. Sławno – stan 2007r.

## 1. PODSTAWA PRAWNA

1. Uchwała Rady Gminy Sławno Nr IV/17/2007 z dnia 30.03.2007r. o przystąpieniu do sporządzenia zmiany studium uwarunkowań i kierunków zagospodarowania przestrzennego gminy Sławno;
2. Uchwała Rady Gminy Sławno Nr XX/184/2012 z dnia 5 lipca 2012 r., o przystąpieniu do sporządzenia zmiany Studium uwarunkowań i kierunków zagospodarowania przestrzennego gminy Sławno, w zakresie:
  - wyznaczenia obszaru lokalizacji elektrowni wiatrowych oraz ich stref ochronnych związanych z ograniczeniami w zabudowie oraz zagospodarowaniu i użytkowaniu terenów w okolicy miejscowości Smardzewo, Bobrowice, Bobrowiczki,
  - określenia nowego kierunku w przeznaczeniu terenów na tereny obiektów produkcyjnych, składów, magazynów i baz w miejscowości Bobrowiczki.
3. Uchwała Nr LX/413/2023 Rady Gminy Sławno z dnia 6 marca 2023 r. w sprawie przystąpienia do sporządzenia zmiany studium uwarunkowań i kierunków zagospodarowania przestrzennego gminy Sławno w części obrębów ewidencyjnych Bobrowiczki, Kwasowo, Sławsko, Smardzewo i Warszkowo.
4. ustawa o planowaniu i zagospodarowaniu (t.j.: Dz. U. 2012 poz. 647 z późn. zm.<sup>1</sup>);
5. rozporządzenie Ministra Infrastruktury z dnia 28 kwietnia 2004 r. w sprawie zakresu projektu studium uwarunkowań i kierunków zagospodarowania przestrzennego gminy (Dz.U. 2004 nr 118 poz. 1233<sup>2</sup>);
6. rozporządzenia Ministra Transportu i Gospodarki Morskiej z dnia 2 marca 1999 r. w sprawie warunków technicznych, jakim powinny odpowiadać drogi publiczne i ich usytuowanie (Dz. U. z 1999 r., Nr 43, poz. 430 z późn. zm.<sup>3</sup>);
7. Rozporządzenie Ministra Infrastruktury z dnia 24 czerwca 2022 r. w sprawie przepisów techniczno-budowlanych dotyczących dróg publicznych (Dz. U. z 2022 r. poz. 1518);
8. ustawy z dnia 21 marca 1985 r. o drogach publicznych (tj. Dz. U. z 2013 r. poz. 260<sup>4</sup>);
8. ustawa z dnia 23 lipca 2003 r. o ochronie zabytków i opiece nad zabytkami (Dz. U. nr 162 poz. 1568 z późn. zmian.<sup>5</sup>);
9. ustawa z dnia 27 kwietnia 2001r. Prawo ochrony środowiska (tj. Dz. U. z 2013 r. poz. 1232 z późn. zm.<sup>6</sup>);
10. ustawa z dnia 16 kwietnia 2004 r. o ochronie (tj. Dz. U. z 2013 poz. 627 z późn. zm.<sup>7</sup>);
11. ustawa z dnia 28 września 1991 r. o lasach (tj. Dz. U. z 2011 r. Nr 12, poz. 59 z późn. zm.<sup>8</sup>);
12. ustawa z dnia 3 lutego 1995 r. o ochronie gruntów rolnych i leśnych (tj. Dz.U. z 2013 poz. 1205<sup>9</sup>);
13. ustawa z dnia 09 czerwca 2011r. – Prawo wodne (tj. Dz. U. z 2012 r. poz. 145, 951, z późn. zm.<sup>10</sup>);

<sup>1</sup> Wersja ustawy obowiązująca dla zmiany studium nr 5 z opublikowana w Dz. U. z 2023 r. poz. 977

<sup>2</sup> Wersja rozporządzenia obowiązująca dla zmiany studium nr 5: Rozporządzenie Ministra Rozwoju i Technologii z dnia 17 grudnia 2021 r. w sprawie zakresu projektu studium uwarunkowań i kierunków zagospodarowania przestrzennego gminy (Dz.U. 2021 poz. 2405)

<sup>3</sup> uchylono dnia 21 września 2022 r.

<sup>4</sup> Wersja ustawy obowiązująca dla zmiany studium nr 5 opublikowana w Dz. U. z 2023 r. poz. 645 z późn. zm.

<sup>5</sup> Wersja ustawy obowiązująca dla zmiany studium nr 5 opublikowana w Dz. U. z 2022 r. poz. 840 z późn. zm.

<sup>6</sup> Wersja ustawy obowiązująca dla zmiany studium nr 5 opublikowana w Dz. U. z 2022 r. poz. 2556 z późn. zm.

<sup>7</sup> Wersja ustawy obowiązująca dla zmiany studium nr 5 opublikowana w Dz. U. z 2022 r. poz. 916 z późn. zm.

<sup>8</sup> Wersja ustawy obowiązująca dla zmiany studium nr 5 opublikowana w Dz. U. z 2022 r. poz. 672 z późn. zm.

<sup>9</sup> Wersja ustawy obowiązująca dla zmiany studium nr 5 opublikowana w Dz. U. z 2021 r. poz. 1326 z późn. zm.

<sup>10</sup> Wersja ustawy obowiązująca dla zmiany studium nr 5 opublikowana w Dz. U. z 2022 r. poz. 2625 z późn. zm.

14. ustawa z dnia 4 lutego 1994 r. – Prawo geologiczne i górnicze ( Dz.U. 2014 poz. 613<sup>11</sup>);
15. rozporządzenie Ministra Ochrony Środowiska, Zasobów Naturalnych i Leśnictwa z dnia 25 sierpnia 1992 r. w sprawie szczególnych zasad i trybu uznawania lasów za ochronne oraz szczegółowych zasad prowadzenia w nich gospodarki leśnej ( Dz. U. z 1992 r. nr 67, poz. 337 z późn. zm.);
16. rozporządzenie Ministra Środowiska z dnia 14 lipca 2001 r. w sprawie określenia rodzajów siedlisk przyrodniczych podlegających ochronie ( Dz. U. z 2001 r. Nr 92 , poz. 1029<sup>12</sup>);
17. rozporządzenie Rady Ministrów z dnia 9 listopada 2010 r. w sprawie przedsięwzięć mogących znacząco oddziaływać na środowisko (Dz. U. z 2010r. nr 213 poz. 139 z późn. zmian.<sup>13</sup>);
18. Rozporządzenie Rady Ministrów z dnia 10 września 2019 r. w sprawie przedsięwzięć mogących znacząco oddziaływać na środowisko (Dz. U. z 2019 r. poz. 1839 z późn. zm.);
19. Ustawa z dnia 14 grudnia 2012r. o odpadach ( Dz.U. 2013 poz. 21<sup>14</sup>);
20. rozporządzenie Ministra Środowiska z dnia 21 lipca 2004 r. w sprawie obszarów specjalnej ochrony ptaków Natura 2000 ( Dz. U. Nr 229, poz. 2313 z późn. zm<sup>15</sup>);
21. Rozporządzenie Ministra Środowiska z dnia 12 stycznia 2011 r. w sprawie obszarów specjalnej ochrony ptaków (Dz. U. z 2011 r. Nr 25, poz. 133 z późn. zm.);
20. Uchwała Nr XXXII/375/09 Sejmiku Województwa Zachodniopomorskiego z dnia 15 września 2009 r. (tj. Dz. Urz. Woj. Zachodniopomorskiego z dnia 14 kwietnia 2014 r. poz. 1637) w sprawie obszarów chronionego krajobrazu. Uchwała Nr VI/76/19 Sejmiku Województwa Zachodniopomorskiego z dnia 25 kwietnia 2019 r. zmieniająca uchwałę Nr XXXII/375/09 Sejmiku Województwa Zachodniopomorskiego z dnia 15 września 2009 r. w sprawie obszarów chronionego krajobrazu.
21. prawne zobowiązania wynikające z konwencji międzynarodowych ratyfikowanych przez Polskę w zakresie ochrony środowiska:
  - 1) Konwencja o ochronie europejskich dzikich gatunków zwierząt i roślin oraz ich siedlisk naturalnych, tzw. Konwencja Berneńska (panaeuropejska) zobowiązująca do ochrony dziko żyjących roślin i zwierząt oraz ich naturalnych siedlisk, ze szczególnym uwzględnieniem gatunków ginących i zagrożonych wyginięciem .
  - 2) Konwencją o obszarach wodno-błotnych, mających znaczenie międzynarodowe, zwłaszcza jako środowisko życiowe ptactwa wodnego, tzw. Konwencja Ramsarska, której celem jest ochrona i czynne zabezpieczenie terenów podmokłych o międzynarodowym znaczeniu a w szczególności uchodzących za wybitne miejsca występowania ptaków wodno-błotnych.
  - 3) Konwencja Bońska dotycząca ochrony wędrownych dziko żyjących gatunków zwierząt.
  - 4) Konwencja o ochronie światowego dziedzictwa kulturowego i przyrodniczego.
  - 5) Akta prawa Wspólnoty Europejskiej :
    - \* Dyrektywa Rady EWG w sprawie ochrony dziko żyjących ptaków zwana Dyrektywą Ptasią ,
    - \* Dyrektywa Rady EWG w sprawie ochrony naturalnych siedlisk oraz dziko żyjącej fauny i flory zwana Dyrektywą Siedliskową .

<sup>11</sup> Wersja ustawy obowiązująca dla zmiany studium nr 5 opublikowana w Dz. U. z 2023 r. poz. 633

<sup>12</sup> uchylony dnia 14 czerwca 2005 r.

<sup>13</sup> uchylony dnia 11 października 2019 r.

<sup>14</sup> Wersja ustawy obowiązująca dla zmiany studium nr 5 opublikowana w Dz. U. z 2022 r. poz. 699 z późn. zm.

<sup>15</sup> uchylono dnia 19 lutego 2011 r.

W oparciu o powyższe Dyrektywy Polska zobowiązana jest do wyznaczenia obszarów Natura 2000 ( w trakcie opracowania ).

22. PLAN ROZWOJU LOKALNEGO GMINY SŁAWNO WRAZ Z WIELOLETNIM PLANEM INWESTYCYJNYM DO 2013 R. ( sierpień 2006 );
23. STRATEGIA ROZWOJU SPOŁECZNO-GOSPODARCZEGO GMINY SŁAWNO NA LATA 2006-2015 ( sierpień 2006);
24. STRATEGIA POLITYKI I INTEGRACJI SPOŁECZNEJ W GMINIE SŁAWNO (sierpień 2006).

### 3. ZAŁOŻENIA FUNKCJONALNO-PRZESTRZENNE ROZWOJU GMINY

Założenia funkcjonalno-przestrzenne rozwoju gminy Sławno opracowane zostały w oparciu o istniejące studium , istniejący plan miejscowy Gminy , istniejące strategie wymienione w ust.2, szeroki zakres prac inwentaryzacyjnych, istniejące w tym zakresie w Gminie dokumentacje i opracowaną na ich podstawie diagnozę stanu istniejącego ( odrębne opracowanie „Stan istniejący – diagnoza” ) oraz wnioski instytucji i osób fizycznych i prawnych , które wpłynęły w trakcie prac nad studium.

Założenia mają charakter informacyjny i stanowią podstawę do prac projektowych. Dotyczą one uwarunkowań i celów kierunkowych wynikających z potencjalnych możliwości przestrzennych, funkcjonalnych i inwestycyjnych gminy z wyraźnie wyróżnionym okresem perspektywicznym – 2020 r.

Celem opracowania zmiany studium gminy Sławno jest:

1. sprecyzowanie polityki gminnej w sferze zagospodarowania przestrzennego, polityki gruntami, działalności inwestycyjnej, procesów społecznych oraz ochrony środowiska;
2. skoordynowanie różnorodnych działań i procesów, określenie perspektywicznego scenariusza zdarzeń;
3. stworzenie podstaw do opracowania programów, planów, strategii oraz dokumentacji projektowych;
4. spełnienie wymogów ustawy o planowaniu i zagospodarowaniu przestrzennym.

Głównym celem wszelkich działań władz samorządowych winno być dążenie do optymalnego rozwoju gminy w warunkach zrównoważonego rozwoju. Cel ten można osiągnąć po przyjęciu wyraźnie sprecyzowanych założeń rozwoju gminy.

Zmiana studium nr 5 została zainicjowana uchwałą nr LX/413/2023 Rady Gminy Sławno z dnia 6 marca 2023 r. w sprawie przystąpienia do sporządzenia zmiany studium uwarunkowań i kierunków zagospodarowania przestrzennego gminy Sławno w części obrębów ewidencyjnych Bobrowiczki, Kwasowo, Sławsko, Smardzewo i Warszkowo.

Na części obszarów wskazanych w zmianie studium nr 5, w obrębach ewidencyjnych Bobrowiczki i Sławsko, dopuszczono rozmieszczenie elektrowni słonecznych o mocy zainstalowanej większej niż 500kW wraz ze strefą ochronną. W części obszarów objętych zmianą studium nr 5, w obrębach ewidencyjnych Bobrowiczki, Kwasowo oraz Smardzewo wyznaczono obszary rozmieszczenia elektrowni wiatrowych o mocy zainstalowanej większej niż 500kW wraz ze strefą ochronną, przy czym obszar ten dotyczy jedynie zasięgu stref ochronnych elektrowni których lokalizacja dopuszczona jest ustaleniami studium poza granicami zmiany studium nr 5. W obrębie Warszkowo, przy budowanej drodze ekspresowej nr 6, wyznaczono strefę lokalizacji inwestycji związanych z gospodarką odpadami.

#### **Założenia społeczne:**

1. w perspektywie ( 2020 r.) na terenie Gminy będzie mieszkało około 9200 osób;
2. stworzenie konkurencyjnych warunków lokalizacji różnorodnych funkcji w stosunku do m. Sławna i innych gmin;
3. zapewnienie bezpieczeństwa socjalnego oraz zdrowia i życia mieszkańców poprzez rozwój gospodarczy Gminy, budowę obiektów zapewniających bezpieczeństwo socjalne – budynki socjalne, rozwój kultury, sportu i rekreacji itp;
4. sprzyjanie powstawaniu miejsc pracy poprzez właściwą politykę podatkową, stworzenie korzystnych warunków lokalizacyjnych i szeroką działalność promocyjną;

5. zapewnienie dzieciom i młodzieży wysokiego poziomu nauczania w szkołach, ze szczególnym zwróceniem uwagi na naukę języków obcych i obsługę komputerów;
6. stworzenie warunków do tego, by duża ilość młodzieży kończyła studia wyższe lub szkoły średnie o kierunkach, na które istnieje duże zapotrzebowanie w rejonie;
7. przeprowadzenie szerokiej akcji uświadamiającej i popularyzatorskiej w zakresie ochrony cennych wartości przyrodniczych i kulturowych oraz nawiązania nowej architektury do starej zabudowy;
8. do wszelkich opracowań związanych z liczbą ludności należy przyjmować następujące wielkości:

**Tabela 1.**

<b>Lp</b>	<b>Wyszczególnienie</b>	<b>MK</b>
<b>1</b>	<b>2</b>	<b>3</b>
1	Bobrowice	300
2	Bobrowiczki	450
3	Boleszewo	470
4	Brzeście	202
5	Borzyszkowo	30
6	Grzybno	18
7	Gwiazdowo	331
8	Gwiazdówko	29
9	Janiewice	535
10	Kwasowo	518
11	Łętowo	300
12	Noskowo	500
13	Pomiłowo	168
14	Patnowo	15
15	Przemysławiec	12
16	Radosław	244
17	Rzyszczewo	387
18	Rzyszczewko	35
19	Sławsko	950
20	Smardzewo	374
21	Stary Kraków	192
22	Tokary	60
23	Tychowo	484
24	Warginie	7
25	Warszkowo	1150



26	Warszkówko	177
27	Wrześnica	806
28	Żabno	54
29	Żukowo	350
30	Chomic	21
	<b>Razem</b>	<b>9169</b>

### **Założenia funkcjonalne:**

1. podstawowymi funkcjami powinny być: wielokierunkowa gospodarka rolna, leśnictwo i różnorodna, pozarolnicza działalność gospodarcza ( usługi, produkcja, przetwórstwo );
2. funkcjami uzupełniającymi powinno być mieszkalnictwo, rzemiosło;
3. część usług obsługujących mieszkańców Gminy znajduje się w m. Sławno.

### **Założenia programowo- przestrzenne:**

1. dopuszcza się w studium pozostawienie uzasadnionych ustaleń planów miejscowych opracowanych po 01.01.1995 r.;
2. na części terenów gminy występują ograniczenia zainwestowania o charakterze wieloprzestrzennym. Należą do nich obszary: lasów, dolin rzecznych, obszary objęte ochroną przyrodniczą i kulturową oraz sąsiedztwo dróg krajowych i wojewódzkich;
3. w związku z zakończeniem kształtowania reform w zakresie oświaty i zdrowia nie przewiduje się w perspektywie istotnej zmiany ustalonej sieci i związanego z tym zainwestowania;
4. układ przestrzenny należy oprzeć na następujących zasadach:
  - rozwój przestrzenny Gminy nawiązać do zagospodarowania przestrzennego m. Sławno;
  - część procesów inwestycyjnych oraz eksploatację części źródeł i odbiorników szczególnie z zakresu infrastruktury technicznej realizować i eksploatować wspólnie z miastem Sławno;
  - dążyć należy do koncentracji inwestycji na obszarze gminy. Wszędzie gdzie jest to możliwe należy realizować zabudowę w obrębie istniejącego zainwestowania lub w jego sąsiedztwie;
  - ze względu na koncentrację inwestycji infrastruktury technicznej wzdłuż dróg ( woda, gaz, telekomunikacja , częściowo kanalizacja sanitarna) wskazanym jest realizowanie nowych inwestycji w rejonie tych dróg;
  - zagadnienie zrównoważonego rozwoju musi być podstawą prac planistycznych. Ochrona środowiska w granicach uzasadnionych z jednoczesnym jego wykorzystaniem dla celów gospodarczych musi stanowić podstawę ostatecznych decyzji inwestycyjnych;
  - odrębnym zagadnieniem funkcjonalno-przestrzennym jest problem braku decyzji co do przebiegu trasy obwodnicy Sławna. Istniejące dwa warianty powodują trudności w podjęciu właściwych decyzji co do jednoznacznego określenia rozwoju przestrzennego terenów przyległych;
  - wykorzystać tereny rolne , które spełniają wymogi w zakresie lokalizacji elektrowni wiatrowych pod lokalizację tych obiektów.

### **Założenia infrastruktury technicznej:**

- zakłada się systematyczny, etapowy rozwój infrastruktury technicznej w obrębie wsi przewidzianych do rozwoju gospodarczego. Rozbudowa infrastruktury technicznej musi stać się priorytetem działań inwestycyjnych;
- dążyć należy do rozwiązań obsługujących większe zespoły wiejskie, a nie tylko poszczególne wsie. Zapewni to mniejsze koszty użytkowania obiektów i większą sprawność obsługi (układy pierścieniowe – zaopatrzenia w wodę, gaz, energię elektryczną);
- pilną sprawą jest podjęcie działań w celu budowy systemu kanalizacji sanitarnej wraz z oczyszczaniem ścieków - poprawa gospodarki ściekowej powinna być priorytetem. Zakłada się rozwiązanie gospodarki ściekowej głównie w oparciu o oczyszczalnię ścieków w Sławnie. Tylko dla miejscowości na obrzeżu gminy istnieje możliwość lokalizacji lokalnych oczyszczalni lub stosowania przydomowych oczyszczalni i szczelnych zbiorników;
- w zakresie gospodarki wodnej przyjmuje się zaopatrzenie w wodę głównie z ujęcia wody w Sławnie. Zakłada się wykorzystanie części istniejących, sprawnych ujęć wody dla obsługi kilku miejscowości w oparciu o system pierścieniowy sieci. Dotyczy to miejscowości położonych z dala od ujęcia w Sławnie;
- jako istotne należy uznać gazyfikację większych wsi, szczególnie położonych wzdłuż drogi krajowej nr 6 ;
- rozbudowa pozostałych sieci infrastruktury powinna odbywać się zgodnie z lokalnymi potrzebami w oparciu o istniejące lub opracowywane dokumentacje (sieć wodociągowo- kanalizacyjna, gaz).

### **Założenia ochrony środowiska:**

- zachowuje się obiekty i obszary objęte formami ochrony przyrody i ochrony środowiska kulturowego;
- na obszarze gminy występuje dużo cennych przyrodniczo obiektów i terenów, które dotychczas nie podlegały ochronie. Sprawą pilną jest objęcie ich ochroną prawną;
- na środowisko gminy negatywnie wpływa nieuporządkowana gospodarka ściekowa oraz nieracjonalna gospodarka hodowlana i nawożeniowa. W tym również poza terenem gminy. Powoduje to obniżenie stanu czystości wód powierzchniowych i w niektórych wypadkach, wód wglębnych. Należy skoncentrować się przede wszystkim na rozwiązaniu problemu oczyszczania ścieków poprzez nie dopuszczenie do przedostawania się ich do wód powierzchniowych i wglębnych. Można to osiągnąć poprzez podłączenie do oczyszczalni w Sławnie największej ilości wsi, a w przypadkach skrajnych budowę oczyszczalni lokalnych oraz budowę podczyszczalni wód opadowych i budowę w gospodarstwach rolnych płyt obornikowych i zbiorników na gnojowicę;
- zakłada się nie dopuszczenie do lokalizacji na terenie gminy ferm bezściółowych;
- na obszarze gminy zachowało się dużo cennych układów przestrzennych oraz starej zabudowy, w tym przede wszystkim zespołów dworsko-parkowych i parkowych oraz układów przestrzennych wsi. Zakłada się ochronę zarówno poszczególnych obiektów, jak i całych zespołów i układów przestrzennych. Obiekty zabytkowe powinny być wykorzystane przede wszystkim zgodnie z pierwotnymi założeniami. Wskazaniem jest prowadzenie w nich działalności turystycznej lub innej, która spowoduje zachowanie cennych wartości.

Bardzo istotnym „novum” jest konieczność nawiązania nowej zabudowy do zabudowy starej, sąsiadującej oraz wkomponowania zainwestowania w krajobraz.

## 4. UWARUNKOWANIA ZAGOSPODAROWANIA PRZESTRZENNEGO

### 4.1. Uwarunkowania ogólne

Uwarunkowania rozwoju zagospodarowania przestrzennego są różnorodne. Są to uwarunkowania zewnętrzne i lokalne, korzystne i niekorzystne dla rozwoju gminy, obowiązujące i zalecane.

**Uwarunkowania zewnętrzne** są albo niezależne od samorządu albo zależne w niewielkim stopniu. Chodzi tutaj o następujące istotne zagadnienia:

- wielkość zobowiązań rządowych i wojewódzkich w stosunku do samorządu. Zmienność polityki finansowej, społecznej, administracyjnej, oświatowej, rolnej itp. nie pozwala gminie na długoterminową politykę społeczno-gospodarczą bazującą na subwencjach i dofinansowaniach;
- brak jest w zasadzie programów zadań inwestycyjnych o charakterze krajowym i wojewódzkim, bez których samorządy nie mogą racjonalnie gospodarować. Nieduży jest również zakres inwestycji powiatowych ze względu na ograniczony budżet. Realizacja obwodnicy Sławna nie jest ani sprecyzowana czasowo ani nie jest określona trasa jej przebiegu;
- do opracowania studium przyjęto uwarunkowania wynikające z koncepcji „Planu zagospodarowania przestrzennego województwa zachodniopomorskiego” opracowanego w latach 2000-2002 r., które w znacznej części są nieaktualne, a sam plan jest w trakcie zmiany. Wykorzystano w tym przypadku wytyczne komunikacyjne i wytyczne w zakresie sieci osadniczej.

Do uwarunkowań zewnętrznych poza uwarunkowaniami wynikającymi z obowiązujących przepisów zaliczono ustalenia administracyjne, określone w przesłanych wnioskach do studium przez instytucje uczestniczące w procesie sporządzania studium:

- związane z ochroną przyrody;
- związane z ochroną środowiska kulturowego;
- związane z gospodarką leśną ( plan urządzenia lasu Nadleśnictwa Sławno );
- związane z ochroną środowiska:
  - tereny zagrożone powodzią;
  - tereny zagrożone erozją;
- związane z infrastrukturą techniczną:
  - trasa obwodnicy Sławna ( 2 warianty );
  - trasa gazociągu i linii wysokiego napięcia;
- wytyczyć ścieżki rowerowe, głównie w oparciu o byłą sieć linii kolejowych
- związane z potrzebami obronności i bezpieczeństwa państwa.

### **Wyciąg z planu zagospodarowania przestrzennego województwa zachodniopomorskiego**

Nr II D OBSZAR SŁAWIEŃSKI

1. Podstrefa obejmuje gminę: miejską Sławno, oraz gminy wiejskie Malechowo i Sławno. Administracyjnie gminy wchodzi w skład powiatu sławieńskiego.

2. Struktura sieci osadniczej

Podstawowym elementem struktury osadniczej jest ośrodek subregionalny – miasto Sławno (siedziba powiatu). Ośrodek lokalnego rozwoju jest Malechowo, ośrodkiem uzupełniającym – Lejkowo. Podstrefa jest w zasięgu oddziaływania krajowego ośrodka równoważenia rozwoju – Koszalina oraz regionalnego ośrodka równoważenia rozwoju – Słupska. Znaczenie turystyczne posiadają ośrodki – Sławno (obsługa tranzytu turystycznego) oraz Łętowo.

### 3. Funkcje obszaru.

Podstawowe: rolnictwo, agroturystyka.

Uzupełniające: przetwórstwo rolno – spożywcze i przemysł drzewny.

### 4. Istniejące formy ochrony prawnej przyrody:

- Rezerваты przyrody: „Janiewickie Bagno” (Nr 26), „Sławieńskie Dęby” (Nr 60);
- OCK Jezioro Łętowskie i okolice Kępic – część,

Projektowane formy ochrony prawnej przyrody:

- OCK Dolina Wieprzy i okolice Sławno – Postomino – część;
- OCK Dolina Grabowej z dolnym odcinkiem Bielawy – część.

### 5. Projektowane formy obszarowej ochrony środowiska kulturowego:

- OK25 Obszar Kulturowy „Kraina w Kratkę” (fragment);
- OK26 Obszar Kulturowy „Przełom Grabowej” (fragment).
- ZSOK22 Zespół urbanistyczny Sławna.

### 6. Zamierzenia inwestycyjne w zakresie:

Drogowe i kolejowe

- Przebudowa i modernizacja drogi krajowej nr 6 do parametrów drogi ekspresowej;
- budowa obwodnicy m. Sławno;
- przebudowa drogi powiatowej łączącej drogę nr 6 z Darłowem, docelowo włączenie do układu dróg wojewódzkich;
- modernizacja linii kolejowej Szczecin – Koszalin – Gdańsk – Kaliningrad.

Gazownictwo:

- gazociąg kierunkowy w.c. Gorzysław – Żarnowiec ( kier. Gdańsk).

### **Uwarunkowania lokalne (administracyjne)**

Uwarunkowania lokalne zostały przyjęte w studium tylko w tych wypadkach, w których uznano, że są one w części lub całkowicie aktualne.

Dotyczy to przede wszystkim istniejących lub opracowywanych dokumentacji i decyzji:

- obowiązującego studium uwarunkowań;
- obowiązujących planów miejscowych zagospodarowania przestrzennego;
- Planu rozwoju lokalnego gminy Sławno wraz z wieloletnim planem inwestycyjnym do 2013 r. ( sierpień 2006 );
- Strategii rozwoju społeczno-gospodarczego gminy Sławno na lata 2006 -2015 (sierpień 2006);
- Strategii polityki i integracji społecznej w gminie Sławno (sierpień 2006);
- założeń programowych i inwestycyjnych władz samorządowych, osób fizycznych i prawnych (dotyczy to większych założeń, które można uwzględnić w studium).

### **Główne uwarunkowania wynikające ze zgłoszonych wniosków do studium to:**

- zapewnić tereny pod rozwój funkcji mieszkaniowej – jednorodzinnej;
- zapewnić tereny pod lokalizacje elektrowni wiatrowych, głównie w części południowej, wschodniej i zachodniej;
- zapewnić tereny pod rozwój funkcji produkcyjno-komercyjnej;
- dopuścić zalesienie ponad 250 ha gruntów rolnych;
- zapewnienia terenów pod funkcję rekreacyjno-sportową.

Wszystkie wnioski do studium zostały rozpatrzone i zawarte są w odrębnej tabeli. Większość z nich została uwzględniona.

Wyciąg z Planu Zagospodarowania Przestrzennego Województwa Zachodniopomorskiego (uchwała nr XLV/530/10 Sejmiku Województwa Zachodniopomorskiego z dnia 19.10.2010r.):

„ - w zakresie „ograniczenia zużycia paliw węglowych i wzrostu wykorzystania odnawialnych źródeł energii”:

- o Ustalenie: rozwój energetyki wiatrowej w oparciu o wytyczne do planowania miejscowego, stanowiące, że lokalizacja zespołów elektrowni wiatrowych – zdefiniowanych jako grupa elektrowni wiatrowych, w której największa odległość pomiędzy poszczególnymi elektrowniami nie przekracza 2km – musi respektować wskazania ze studium krajobrazowego uwzględniającego powiązania widokowe, szczególnie w odniesieniu do następujących obszarów istniejących i projektowanych:

Parki krajobrazowe wraz z otulinami

Zespoły przyrodniczo-krajobrazowe

Obszary chronionego krajobrazu

Obszary kulturowo-krajobrazowe

Panoramy i osie widokowe

Przedpola ekspozycji z dróg (ważniejszych ciągów komunikacyjnych) i czynnych linii kolejowych na przyrodnicze dominanty przestrzenne i sylwetki historycznych układów osadniczych;

Wnętrza krajobrazowe – polany leśne, a zwłaszcza doliny oraz rynny rzek i jezior

Tereny wypoczynkowe w pasie nadmorskim i pojezierzy

- o Zalecenie: budowa i rozbudowa i modernizacja sieci energetycznych umożliwiająca przyłączenie powstających zespołów elektrowni wiatrowych

- o Zalecenie: lokalizacja zespołów elektrowni wiatrowych przy przyjęciu następujących zaleceń

Minimalna odległość między zespołami elektrowni wiatrowych – 5km;

Odległość od budynków zabudowy mieszkalnej min. 1000m;

- o Zalecenie: działania na rzecz stworzenia systemu rozproszonych źródeł energii

- w zakresie „wzmacniania i kształtowania systemu ponadregionalnych i transgranicznych powiązań drogowych województwa”:

- o Ustalenie: przebudowa drogi krajowej nr 6, dostosowanie do parametrów drogi ekspresowej od węzła Rzęśnia do granicy województwa (od węzła Rzęśnia do węzła Goleniów o wspólnym przebiegu z drogą nr 3), w tym: budowa obwodnic miejscowości położonych na przebiegu drogi;

- w zakresie „ochrony i wyeksponowania dziedzictwa kulturowego”:

- o Zalecenie: sporządzanie studiów krajobrazu kulturowego / wpływu inwestycji wieloprzestrzennych na krajobraz – wyprzedzająco w stosunku do zmian w SUIKZP

- w zakresie „przeciwdziałania niekorzystnym zmianom klimatycznym oraz ograniczenia emisji zanieczyszczeń do atmosfery”:

- o Zalecenie : rozwiązania akustyczne w planowaniu przestrzennym dostosowane do warunków otoczenia;

- o Zalecenie: ograniczenie emisji zanieczyszczeń powietrza pochodzących ze spalania węgla;

- w zakresie „ochrony i kształtowania ładu przestrzennego”:

Zalecenia: wykonanie studiów krajobrazowych dla planowanych lokalizacji inwestycji wielko kubaturowych, wieloprzestrzennych, wielko powierzchniowych, urządzeń infrastruktury technicznej (naziemne sieci inżynieryjne, wieże anten telekomunikacyjnych, wieże elektrowni wiatrowych) w celu określenia ich wpływu na krajobraz kulturowy i przyrodniczy.”

Wyciąg z Planu Zagospodarowania Przestrzennego Województwa Zachodniopomorskiego obowiązującego w 2023 r., dla zmiany studium nr 5 (uchwała nr XVII/214/20 Sejmiku Województwa Zachodniopomorskiego z dnia 24 czerwca 2020 r.):

- w zakresie „wykorzystania kopalin uwzględniającego potrzeby gospodarcze oraz ochronę środowiska”:
  - o Ustalenie: ochrona udokumentowanych złóż kopalin niezagospodarowanych, służąca potrzebom ich przyszłej eksploatacji;
  - o Zalecenie: projektowanie kopalni odkrywkowych z uwzględnieniem minimalizacji wpływu na krajobraz;
  - o Zalecenie: rekultywacja i rewitalizacja obszarów poeksploatacyjnych;
  - o Zalecenie: Likwidacja i rekultywacja nielegalnych wyrobisk.
- w zakresie „wzmacniania i kształtowania systemu ponadregionalnych i transgranicznych powiązań drogowych województwa”:
  - o Ustalenie: Budowa drogi ekspresowej S6 Koszalin-Słupsk na odcinkach: obwodnica Koszalina i Sianowa – sekcja 2 oraz Sianów-Słupsk;
- w zakresie „rozbudowy i modernizacji sieci i urządzeń elektroenergetycznych”:
  - o Ustalenie: połączenia transgraniczne ze Szwecją i z Niemcami oraz wyprowadzenie mocy z OZE na poziomie napięcia 400 kV;
  - o Ustalenie: budowa, przebudowa i modernizacja sieci dystrybucyjnej wysokiego napięcia WN 110 kV – modernizacja linii Sławno-Słupsk Wierzbęcino;
  - o Zalecenie: rezerwowanie korytarzy dla skablowania elektroenergetycznych linii najwyższych i wysokich napięć;
- w zakresie „budowy i rozbudowy sieci gazowych”
  - o Ustalenie: rozbudowa dystrybucyjnej sieci gazowej wysokiego ciśnienia;
  - o Ustalenie: wykorzystanie korytarzy sieci przesyłowej dla budowy sieci dystrybucyjnej;
  - o Ustalenie: Budowa i rozbudowa sieci dystrybucyjnej średniego ciśnienia z uwzględnieniem możliwości przesyłu gazu do celów grzewczych;
- w zakresie „wzrostu wykorzystania odnawialnych źródeł energii oraz rozwoju systemu rozproszonych źródeł energii”:
  - o Zalecenie: budowa farm fotowoltaicznych;
- w zakresie „usprawnienia systemu gospodarki odpadami”:
  - o Zalecenie: modernizacja, budowa punktów selektywnego zbierania odpadów komunalnych.

#### 4.2. Uwarunkowania przestrzenne

Na terenie Gminy nie występują istotne uwarunkowania przestrzenne, które ograniczałyby możliwości rozwoju różnorodnych funkcji. Po spełnieniu uwarunkowań wynikających z ochrony środowiska przyrodniczego, kulturowego oraz częściowo infrastruktury technicznej ( odpowiednio wyposażenie obszarów w infrastrukturę techniczną) zagospodarowanie przestrzenne gminy może być dokonywane głównie poprzez zachowanie elementarnych zasad planistycznych – rozwój prawidłowych układów funkcjonalno-przestrzennych opartych o właściwy układ sieci infrastruktury technicznej.

Ze względów funkcjonalnych oraz infrastruktury technicznej ( brak w części obszaru Gminy infrastruktury technicznej ) nie należy lokalizować dużych zakładów uciążliwych ( w tym ferm hodowlanych bezściółowych ), zakładów wymagających transportu kolejowego lub produkujących dużą ilość odpadów.

Istotnym uwarunkowaniem przestrzennym jest wskazanie do realizacji większości inwestycji w nawiązaniu do istniejącego zainwestowania lub poprzez tworzenie zwartych, nowych zespołów przestrzennych.

W rozwoju przestrzennym należy szczególną uwagę zwrócić na uwarunkowania wynikające z konieczności nawiązania do najcenniejszych wartości obiektów i układów przestrzennych.

Praktycznie w obrębie każdej zainwestowanej wsi lub w bezpośrednim sąsiedztwie (eliminując kierunki ograniczone fizjograficznie, sanitarnie lub wartościami kulturowymi) można realizować nowe zainwestowanie.

Największy potencjalnie obszar perspektywicznych inwestycji znajduje się w sąsiedztwie Sławna wzdłuż drogi krajowej nr 6 – Bobrowice-Bobrowiczki oraz Warszkowo.

Korzystne uwarunkowania przestrzenne do rozwoju funkcji turystycznej znajdują się zarówno w rejonie drogi krajowej (turystyka zmotoryzowana) jak i w południowej części Gminy ( Łętowo, Żukowo ) i wzdłuż doliny Wieprzy.

### **W chwili obecnej obowiązują następujące dokumenty prawne z zakresu planowania przestrzennego:**

1. uchwała Rady Gminy Sławno Nr VIII/58/95 z dnia 29. 06.1995 r. uchwalająca **studium uwarunkowań i kierunków zagospodarowania przestrzennego gm. Sławno**, zmienionego uchwałą Nr VIII/50/03 z dnia 10 października 2003r., uchwałą Nr XVI/76/2008 z dnia 26 września 2008r., uchwałą Nr XI/75/2011 z dnia 7 września 2011r., [uchwałą Nr XLIX/436/2014 z dnia 29 września 2014 r. oraz Zarządzeniem Zastępczym nr 5/2022 Wojewody Zachodniopomorskiego z dnia 14 lutego 2022 r.](#);
2. uchwała w sprawie **miejscowego planu zagospodarowania przestrzennego gminy Sławno**, uchwalonego uchwałą Nr XIII / 83 / 96 Rady Gminy Sławno z dnia 26 marca 1996 r. (Dz. Urz. Woj. Słupskiego z 1996 r. Nr 14, poz. 52);
3. uchwała Nr IX/98/99 Rady Gminy Sławno z dnia 30.12.1999 r. zmieniająca miejscowy pln zagospodarowania przestrzennego gminy Sławno w obrębie Warszkowo, Rzyszczewo i Wrześnica (Dz. Urz. Woj. Zachodniopomorskiego Nr 11, poz. 114);
4. uchwała Nr IV/21/2003 r. Rady Gminy Sławno z dnia 14 lutego 2003 r. zmieniająca miejscowy plan zagospodarowania przestrzennego gminy Sławno w obrębie Sławsko ( Dz. Urz. Woj. Zachodniopomorskiego Nr 32, poz. 476 );
5. uchwała Nr IV/22/2003 r. Rady Gminy Sławno z dnia 14 lutego 2003 r. w sprawie **zmiany miejscowego planu zagospodarowania przestrzennego gminy Sławno w obrębie Tychowo** ( elektrownie wiatrowe ); (DZ. Urz. Woj. Zachodniopomorskiego Nr 32, poz. 477);
6. uchwała Nr XV / 75 / 2004 Rady Gminy Sławno z dnia 21 kwietnia 2004 r. w sprawie **zmiany miejscowego planu zagospodarowania przestrzennego gminy Sławno w obrębie Tychowo** z przeznaczeniem terenu pod farmę elektrowni wiatrowych;
7. uchwała Nr XV / 76 / 2004 Rady Gminy Sławno z dnia 21 kwietnia 2004 r.w sprawie **zmiany miejscowego planu zagospodarowania przestrzennego gminy Sławno w obrębach Tychowo i Noskowo** ( elektrownie wiatrowe ).
8. Uchwała Nr XII/84/2011 Rady Gminy Sławno z dnia 29.09.2011 r. w sprawie „Miejscowego planu zagospodarowania przestrzennego gminy Sławno dla potrzeb lokalizacji gazociągu wysokiego ciśnienia DN 700”.
9. Uchwała Nr XII/85/2011 Rady Gminy Sławno z dnia 29.09.2011 r. w sprawie „Miejscowego planu zagospodarowania przestrzennego miejscowości **Warszkowo**, gmina Sławno, dla lokalizacji gazociągu wysokiego ciśnienia DN 700”.



10. Uchwała Nr XXXIX/350/2013 Rady Gminy Sławno z dnia 19 grudnia 2013 w sprawie uchwalenia zmiany **miejscowego planu zagospodarowania przestrzennego gminy Sławno dla działek: nr 67 w obrębie ewidencyjnym Bobrowice, nr 199 w obrębie ewidencyjnym Boleszewo, nr 194/40 i 194/38 w obrębie ewidencyjnym Kwasowo oraz nr 9/6 i 27/1 w obrębie ewidencyjnym Noskowo**, w gminie Sławno.
11. Uchwała Nr XXXV/324/2013 Rady Gminy Sławno z dnia 13 września 2013r. w sprawie zmiany **miejscowego planu zagospodarowania przestrzennego gminy Sławno dla działki nr 160/3 w obrębie ewidencyjnym Radosław, działki nr 166 w obrębie ewidencyjnym Pomółowo, działek nr 92/5, 93/1 w obrębie ewidencyjnym Rzyszczewo w Gminie Sławno**;
12. Uchwała Nr XXXVII/331/2013 Rady Gminy Sławno z dnia 25 października 2013r. w sprawie zmiany **miejscowego planu zagospodarowania przestrzennego gminy Sławno dla działek: nr 8/3, 7/2 i 7/5 w obrębie ewidencyjnym Noskowo oraz działek: nr 72/6, 126, 75/6, 75/4 i części działki nr 75/7 w obrębie ewidencyjnym Rzyszczewo**, w gminie Sławno.
13. Uchwała Nr XLIV/400/2014 Rady Gminy Sławno z dnia 29 kwietnia 2014 r. w sprawie uchwalenia zmiany **miejscowego planu zagospodarowania przestrzennego gminy Sławno w okolicy miejscowości Smardzewo w gminie Sławno**.
14. Uchwała Nr XLV/421/2014 Rady Gminy Sławno z dnia 30 maja 2014 r. w sprawie uchwalenia zmiany **miejscowego planu zagospodarowania przestrzennego gminy Sławno dla lokalizacji elektrowni wiatrowych w części obrębu geodezyjnego Rzyszczewo, Bobrowiczki, Bobrowice i Boleszewo w gminie Sławno**.
15. Uchwała Nr L/440/2014 Rady Gminy Sławno z dnia 30 października 2014 r. w sprawie uchwalenia **miejscowego planu zagospodarowania przestrzennego Gminy Sławno dla działek nr 194/16, 194/17, 194/18, 194/19, 194/20, 194/21 i część działki nr 194/23 w obrębie ewidencyjnym Kwasowo**.
16. Uchwała Nr XIII/101/2015 Rady Gminy Sławno z dnia 16 października 2015 r. w sprawie uchwalenia **miejscowego planu zagospodarowania przestrzennego Gminy Sławno dla terenu przemysłowego w obrębie ewidencyjnym Bobrowiczki**.
17. Uchwała Nr XIII/103/2015 Rady Gminy Sławno z dnia 16 października 2015 r. w sprawie uchwalenia **miejscowego planu zagospodarowania przestrzennego pn. „Smardzewo 2” w gminie Sławno**.
18. Uchwała Nr XXIV/190/2016 Rady Gminy Sławno z dnia 10 czerwca 2016 r. w sprawie uchwalenia zmiany **miejscowego planu zagospodarowania przestrzennego gminy Sławno dla miejscowości Bobrowiczki w gminie Sławno**.
19. Uchwała Nr XXVII/202/2016 Rady Gminy Sławno z dnia 7 września 2016 r. w sprawie uchwalenia **miejscowego planu zagospodarowania przestrzennego gminy Sławno w obrębach ewidencyjnych Tychowo, Kwasowo i Żukowo**.
20. Uchwała Nr XXVII/203/2016 Rady Gminy Sławno z dnia 7 września 2016 r. w sprawie uchwalenia **miejscowego planu zagospodarowania przestrzennego pod nazwą „Sławsko” w gminie Sławno**.
21. Uchwała Nr XLIX/346/2017 Rady Gminy Sławno z dnia 6 października 2017 r. w sprawie uchwalenia **miejscowego planu zagospodarowania przestrzennego gminy Sławno w części obrębu ewidencyjnego Warszkowo**.
22. Uchwała Nr LIII/372/2018 Rady Gminy Sławno z dnia 26 stycznia 2018 r. w sprawie uchwalenia **miejscowego planu zagospodarowania przestrzennego**



- gminy Sławno w części obrębów geodezyjnych Żukowo i Smardzewo.**
23. Uchwała Nr VI/26/2019 Rady Gminy Sławno z dnia 7 lutego 2019 r. w sprawie uchwalenia **miejscowego planu zagospodarowania przestrzennego gminy Sławno w części obrębu ewidencyjnego Warszkowo.**
  24. Uchwała Nr XIII/73/2019 Rady Gminy Sławno z dnia 5 lipca 2019 r. w sprawie uchwalenia **miejscowego planu zagospodarowania przestrzennego gminy Sławno w części obrębu ewidencyjnego Wrześnica.**
  25. Uchwała Nr XVII/97/2019 Rady Gminy Sławno z dnia 26 września 2019 r. w sprawie uchwalenia **miejscowego planu zagospodarowania przestrzennego gminy Sławno w części obrębu ewidencyjnego Żukowo.**
  26. Uchwała Nr XVII/111/2019 Rady Gminy Sławno z dnia 30 października 2019 r. w sprawie **miejscowego planu zagospodarowania przestrzennego gminy Sławno w części obrębu ewidencyjnego Bobrowice.**
  27. Uchwała Nr XXI/149/2020 Rady Gminy Sławno z dnia 30 stycznia 2020 r. w sprawie **miejscowego planu zagospodarowania przestrzennego gminy Sławno w części obrębu ewidencyjnego Kwasowo.**
  28. Uchwała Nr XXVIII/202/2020 Rady Gminy Sławno z dnia 5 listopada 2020 r. w sprawie uchwalenia **miejscowego planu zagospodarowania przestrzennego gminy Sławno w części obrębów ewidencyjnych Pomiłowo, Kwasowo, Gwiazdowo i Żukowo.**
  29. Uchwała Nr XXVIII/205/2020 Rady Gminy Sławno z dnia 5 listopada 2020 r. w sprawie uchwalenia **miejscowego planu zagospodarowania przestrzennego gminy Sławno w części obrębu ewidencyjnego Bobrowiczki.**
  30. Uchwała Nr XXVIII/207/2020 Rady Gminy Sławno z dnia 5 listopada 2020 r. w sprawie uchwalenia **miejscowego planu zagospodarowania przestrzennego gminy Sławno w części obrębu ewidencyjnego Stary Kraków.**
  31. Uchwała Nr XXXII/231/2021 Rady Gminy Sławno z dnia 22 lutego 2021 r. w sprawie uchwalenia **miejscowego planu zagospodarowania przestrzennego gminy Sławno dla działki nr 301 w obrębie ewidencyjnym Boleszewo.**
  32. Uchwała Nr XXXII/230/2021 Rady Gminy Sławno z dnia 22 lutego 2021 r. w sprawie uchwalenia **miejscowego planu zagospodarowania przestrzennego Gminy Sławno w części obrębu ewidencyjnego Kwasowo.**
  33. Uchwała Nr L/347/2022 Rady Gminy Sławno z dnia 23 czerwca 2022 r. w sprawie uchwalenia **miejscowego planu zagospodarowania przestrzennego gminy Sławno w części obrębu ewidencyjnego Rzysszczewo.**
  34. Uchwała Nr LXII/443/2023 Rady Gminy Sławno z 31 maja 2023 r. w sprawie uchwalenia **miejscowego planu zagospodarowania przestrzennego gminy Sławno w części obrębów ewidencyjnych Bobrowice i Bobrowiczki.**

#### **4.3. Uwarunkowania programowo-inwestycyjne i kierunki rozwoju**

Uwarunkowania programowe związane z działaniem większości usług podstawowych w zasadzie nie występują.

Miasto Sławno również dla Gminy stanowi centrum usług w zakresie, zdrowia, kultury, bezpieczeństwa publicznego (policja, sąd), administracji publicznej (w Sławnie znajduje się siedziba Urzędu Gminy i Starostwo), usług handlu, gastronomii, rzemiosła i usług pocztowych.

W związku z czym nie zachodzi generalnie potrzeba wyznaczania specjalnych terenów pod tego rodzaju usługi. Zresztą część tych usług może zostać zlokalizowana w zabudowie jednorodzinnej, a część wymagającą większych powierzchni można zlokalizować w istniejących w niektórych wsiach pomieszczeniach po likwidacji innych funkcji.

Głównym ośrodkiem usługowym dla Gminy jest m. Sławno, skupiające różnorodne usługi obsługujące równie Gminę. W związku z tym nie zachodzi potrzeba lokalizacji na terenie Gminy części tych usług, które zresztą są centralnie usytuowane w stosunku do całego obszaru Gminy.

Istotnym perspektywicznym warunkiem poprawnego działania gminnego systemu oświaty jest budowa gimnazjum, które jednocześnie byłoby gminnym centrum oświatowo-kulturalno-sportowym.

Z pozostałych usług głównym warunkiem poprawnego działania gminy jest realizacja następujących elementów programowych:

- utworzenie wielofunkcyjnych centrów usługowych w rejonie obwodnicy (Bobrowice-Bobrowiczki, Warszkowo ),
- rozbudowa cmentarza w Żukowie,
- budowa małych zespołów sportowo-rekreacyjnych obsługujących zespoły wiejskie.

Najistotniejsze uwarunkowania rozwoju inwestycji wynikają z możliwości finansowych. W tym zakresie istnieje potrzeba wszechstronnego działania w celu pozyskania pieniędzy w ramach dotacji celowych, subwencji, fundacji czy wreszcie ofert inwestycyjnych.

Wspólnie opracowywane programy z innymi gminami w zakresie gospodarki wodno-ściekowej warunkują możliwość otrzymania środków finansowych na inwestycje w zakresie ochrony środowiska.

Bardzo ważnym warunkiem poprawnego zainwestowania gminy jest podjęcie następujących kroków organizacyjnych:

1. systematyczne dokształcanie kadry Urzędu Gminy;
2. opracowanie profesjonalnej oferty terenowej przedsięwzięć inwestycyjnych;
3. przygotowanie geodezyjne terenów planowanych do zainwestowania kompleksowego w pierwszej kolejności;
4. opracowanie planów miejscowych zgodnie z nową procedurą dla obszarów określonych w ust. 8. „Obszary dla których obowiązkowe jest sporządzenie planu miejscowego oraz dla których Gmina zamierza się sporządzić plany miejscowe”;
6. wybór koncepcji zaopatrzenia w wodę, rozwiązania gospodarki ściekowej i składowania odpadów oraz podjęcie odpowiednich kroków dokumentacyjnych i inwestycyjnych;
7. uporządkować podział administracyjny gminy poprzez między innymi likwidację nazw wsi niezamieszkałych lub o bardzo małej liczbie mieszkańców.

Należy zaznaczyć, że na terenie Gminy istnieją korzystne warunki w zakresie lokalizacji inwestycji, a wynikające z pozytywnego stosunku do tego rodzaju działań zarówno ze strony samorządu jak i mieszkańców. Uporządkowane w większości zagadnienia własnościowe terenów oraz bardzo duży obszar w rejonie drogi krajowej nr 6 stwarzają korzystne warunki prowadzenia inwestycji w Gminie.

Bardzo ważnym zagadnieniem jest konieczność rozbudowy infrastruktury technicznej. Dotyczy to większości mediów ( gazociągów , kanalizacji sanitarnej, zaopatrzenia w wodę spełniającej współczesne wymogi unijne ). W tym celu konieczne jest pełniejsze wykorzystanie infrastruktury technicznej miasta ( ujęcie wody, oczyszczalnia ścieków ).

#### **4.4. Uwarunkowania wynikające z występowania udokumentowanych złóż kopalin oraz zasobów wód podziemnych i z występowania obszarów naturalnych zagrożeń geologicznych i terenów górniczych.**

Na terenie Gminy w krajowym rejestrze złóż systemu MIDAS znajduje się [tylko](#) złożo „Gwiazdowo – Kwasowo”. Jest to złożo kredy i gytii jeziornej. Złożo z punktu

widzenia ochrony zaklasyfikowano do 4 klasy (złóż powszechnych, licznie występujących, łatwo dostępnych), a z punktu widzenia sozologicznego do klasy B (złóż konfliktowych) – z uwagi na występowanie łąk chronionych. Nie występują obszary naturalnych zagrożeń geologicznych. i terenów górniczych. Ze względów przyrodniczych złoża to nie powinno być eksploatowane.

Na terenie gminy Sławno występują następujące złoża wskazane na rysunku studium:

- piasków i piasków ze żwirami GWIAZDOWO udokumentowane w kategorii C<sub>1</sub> — zatwierdzone decyzją Marszałka Województwa Zachodniopomorskiego znak WOŚ.III.7427.9.2016.WP;
- piasków i piasków ze żwirami KWASOWO udokumentowane w kategorii C<sub>1</sub> — zatwierdzone decyzją Marszałka Województwa Zachodniopomorskiego znak WZU.7427.13.2018.WP;
- piasków SŁAWSKO udokumentowane w kategorii C<sub>1</sub> — zatwierdzone decyzją Starosty Sławińskiego znak BS.6528.1.2018.I;
- kruszywa naturalnego SŁAWSKO II udokumentowane w kategorii C<sub>1</sub> - zatwierdzone decyzją Marszałka Województwa Zachodniopomorskiego znak WZU.7427.18.2018.WP;
- piasku WARSZKOWO udokumentowane w kategorii C<sub>1</sub> - zatwierdzone decyzją Marszałka Województwa Zachodniopomorskiego znak WOŚ.III.7427.24.2016.WP.

W granicach zmiany studium nr 5 wyznaczono obszar i teren górniczy „Kwasowo” o nr w krajowym rejestrze złóż 10-16/3/261, w granicach którego obowiązuje koncesja 134/2019.

Zasoby wód podziemnych szczegółowo zostały określone w uwarunkowaniach i kierunkach rozwoju infrastruktury technicznej ( pkt 5.6 ).

#### **4.5. Uwarunkowania wynikające ze stanu prawnego gruntów.**

*Stan władania powierzchnią Gminy według Starostwa Powiatowego w Sławnie - stan na dz. 01.01.2007 r.:*

- Grunty wchodzące w skład Zasobów Własności Rolnej Skarbu Państwa – 2051 ha.
- Grunty w zarządzie Państwowego Gospodarstwa Leśnego Lasy Państwowe – 12 062 ha.
- Razem - Grunty S.P. z wyłączeniem gruntów przekazanych w użytkowanie wieczyste – 14 782 ha.
- Grunty S.P. przekazane w użytkowanie wieczyste – 99 ha.
- Grunty gmin i zw. międzygmin. z wyłączeniem gruntów przekazanych w użytkowanie wieczyste – 642 ha.
- Grunty gmin i zw. międzygmin. przekazane w użytkowanie wieczyste – 26 ha.
- Grunty osób fizycznych – 8678 ha.
- Grunty spółdzielni – 178 ha.
- Grunty kościołów i związków wyznaniowych – 8 ha.
- Grunty powiatów – 67 ha
- Grunty spółek prawa handlowego – 3873 ha.
- Inne - 33 ha.

#### **Pow. Gminy – 28 386 ha.**

Bardzo mała jest powierzchnia terenów w zarządzie Gminy , co niewątpliwie utrudnia gospodarkę publiczną i gospodarkę przestrzenną oraz nie pozwala na uzyskiwanie dochodów ze sprzedaży gruntów gminnych w dolinie Wieprzy, której tereny dolinne zaliczone są do obszarów zagrożonych powodzią. W związku z tym nie należy dopuścić do ich zabudowy i użytkowania w sposób niezgodny z przepisami odrębnymi

regulującymi to zagadnienie.

Inne zagrożenie stanowi droga krajowa nr 6 przebiegająca przez centra wsi ( Bobrowiczki, Warszkowo). Ażeby zmienić tę sytuację konieczna jest budowa drogi nową trasą zgodnie ze studium przebiegu tej drogi, której trasa będzie przebiegać korytarzem południowym - zgodnie z koncepcją programową dostosowania drogi krajowej nr 6 do parametrów drogi ekspresowej. Jednak można przyjąć, że wybudowanie w 2006 r. tzw. małej obwodnicy Sławna utrwaliła ten układ na dziesięciolecie.

Potrzeby obronności i bezpieczeństwa wymagają następujących działań:

- 1) Wykonywania obiektów budowlanych powinno odbywać się w sposób zapewniający ochronę ludności zgodnie z wymogami obrony cywilnej, odpowiednio do art. 5 ust. 1, pkt 6 ustawy z dnia 7 lipca 1994 r. Prawo budowlane (tj. Dz. U. z 2013r. poz. 1409 z późn. zm.<sup>16</sup>).
- 2) Należy bezwzględnie zachować istniejące budowle ochronne i towarzyszącą im infrastrukturę techniczną, w tym podziemne wyjścia i studnie awaryjne, wraz z właściwymi strefami ochronnymi wokół nich, zgodnie z § 3 pkt 16 rozporządzenia Rady Ministrów z dnia 25 czerwca 2002 r. w sprawie szczegółowego zakresu działania Szefa Obrony Cywilnej Kraju, szefów obrony cywilnej województw, powiatów i gmin (Dz. U. nr 96, poz. 850<sup>17</sup>).
- 3) Niezależnie od zasilania z sieci wodociągowej, należy przewidzieć zapewnienie ciągłości dostaw wody pitnej ze źródeł zastępczych dla ludności i wyznaczonych zakładów przemysłu spożywczego oraz wody do likwidacji skażeń, a także do celów przeciwpożarowych, zgodnie z § 3 pkt 13 rozporządzenia przytoczonego powyżej.
- 4) Należy zapewnić skuteczne działanie systemu wykrywania i alarmowania oraz systemu wczesnego ostrzegania o zagrożeniach zgodnie z § 3 pkt 6 rozporządzenia przytoczonego powyżej.

#### **4.6. Uwarunkowania wynikające z zagrożenia bezpieczeństwa ludności i jej mienia.**

Na terenie Gminy w zasadzie nie występuje zagrożenie bezpieczeństwa ludności i jej mienia. Na jej terytorium i w niedalekim sąsiedztwie nie znajduje się zakład, budowla oraz nie ma takiego użytkowania terenów, które mogło by stanowić zagrożenie.

Pewne ograniczenia bezpieczeństwa występuje w dolinie Wieprzy, której tereny dolinne zaliczone są do bezpośredniego zagrożonych powodzią. W związku z tym nie należy dopuścić ich do zabudowy. W przyszłości obszary te stanowić będą obszary bezpośredniego zagrożenia powodzią i na nich obowiązywać będą ograniczenia zagospodarowania o których mowa w przepisach odrębnych.

Inne zagrożenie stanowi droga krajowa nr 6 przebiegająca przez centra wsi ( Bobrowiczki, Warszkowo). Ażeby zmienić tę sytuację konieczna jest budowa drogi nową trasą zgodnie ze studium przebiegu tej drogi, której trasa będzie przebiegać korytarzem południowym - zgodnie z koncepcją programową dostosowania drogi krajowej nr 6 do parametrów drogi ekspresowej. Jednak można przyjąć, że wybudowanie w 2006 r. tzw. małej obwodnicy Sławna utrwaliła ten układ na dziesięciolecie.

Część terenów objętych zmianą studium nr 5 znajduje się w zasięgu strefy z ograniczeniami w zabudowie, zagospodarowaniu i użytkowaniu terenu, na których obowiązują przepisy odrębne z zakresu obronności państwa. Ograniczenia dotyczą prac budowlanych, w tym lokalizacji elektrowni wiatrowych oraz użytkowania nadajników elektromagnetycznych i urządzeń inicjowanych elektrycznie. W strefie

<sup>16</sup> Wersja ustawy obowiązująca dla zmiany studium nr 5 opublikowana w Dz. U. z 2023 r. poz. 682 z późn. zm.

<sup>17</sup> uchylony dnia 23 kwietnia 2022 r.



obowiązują ograniczenia zawarte w Porozumieniu wykonawczym między Rządem Rzeczypospolitej Polskiej a Rządem Stanów Zjednoczonych Ameryki do Umowy między Rządem Rzeczypospolitej Polskiej a Rządem Stanów Zjednoczonych Ameryki dotyczącej rozmieszczenia na terytorium Rzeczypospolitej Polskiej systemu obrony przed raketami balistycznymi w sprawie użytkowania terenów oraz przestrzeni powietrznej wokół Bazy systemu obrony przed raketami balistycznymi<sup>18</sup>.

Potrzeby obronności i bezpieczeństwa wymagają następujących działań:

- 1) Wykonywania obiektów budowlanych powinno odbywać się w sposób zapewniający ochronę ludności zgodnie z wymogami obrony cywilnej, odpowiednio do art. 5 ust. 1, pkt 6 ustawy z dnia 7 lipca 1994 r. Prawo budowlane (tj. Dz. U. z 2013r. poz. 1409 z późn. zm<sup>19</sup>).
- 2) Należy bezwzględnie zachować istniejące budowle ochronne i towarzyszącą im infrastrukturę techniczną, w tym podziemne wyjścia i studnie awaryjne, wraz z właściwymi strefami ochronnymi wokół nich, zgodnie z § 3 pkt 16 rozporządzenia Rady Ministrów z dnia 25 czerwca 2002 r. w sprawie szczegółowego zakresu działania Szefa Obrony Cywilnej Kraju, szefów obrony cywilnej województw, powiatów i gmin (Dz. U. nr 96, poz. 850<sup>20</sup>).
- 3) Niezależnie od zasilania z sieci wodociągowej, należy przewidzieć zapewnienie ciągłości dostaw wody pitnej ze źródeł zastępczych dla ludności i wyznaczonych zakładów przemysłu spożywczego oraz wody do likwidacji skażeń, a także do celów przeciwpożarowych, zgodnie z § 3 pkt 13 rozporządzenia przytoczonego powyżej.
- 4) Należy zapewnić skuteczne działanie systemu wykrywania i alarmowania oraz systemu wczesnego ostrzegania o zagrożeniach zgodnie z § 3 pkt 6 rozporządzenia przytoczonego powyżej.

#### **4.7. Uwarunkowania wynikające z warunków i jakości życia mieszkańców w tym ochrony ich zdrowia.**

Uwarunkowania programowe związane z działaniem przede wszystkim usług podstawowych w zasadzie nie występują. Miasto Sławno również dla Gminy stanowi centrum usług w zakresie zdrowia, kultury, bezpieczeństwa publicznego (policja, sąd), administracji publicznej ( w Sławnie znajduje się siedziba Urzędu Gminy i Starostwo), usług handlu, gastronomii i rzemiosła oraz znaczące w zakresie oświaty. W związku z tym nie zachodzi potrzeba wyznaczania specjalnych terenów pod tego rodzaju usługi. Zresztą część tych usług może zostać zlokalizowana w zabudowie jednorodzinnej, a część wymagającą większych powierzchni można zlokalizować w istniejących w niektórych wsiach pomieszczeniach po likwidacji innych funkcji. Rezerwacji wymagają tereny pod rozbudowę funkcji rekreacyjno – sportowej przede wszystkim w sąsiedztwie szkół.

#### ***Usługi administracji***

Gmina Sławno jest gminą wiejską wchodzącą w skład województwa zachodniopomorskiego. Siedzibą Urzędu Gminy jest miasto Sławno. Gmina składa się z 22 sołectw w ramach których znajduje się 30 miejscowości zamieszkałych.

Sołectwa stanowią: Bobrowice, Bobrowiczki, Boleszewo, Brzeście, Gwiazdowo, Janiewice, Kwasowo, Łętowo, Warszkowo, Warszkwóko, Wrześnica, Żabno, Żukowo, Noskowo, Pomółowo, Radosław, Rzyszczewo, Sławsko, Smardzewo, Stary Kraków, Tokary, Tychowo. Nie przewiduje się zmian w przebiegu granic Gminy, jak i w strukturze administracyjnej.

<sup>18</sup> Publikacja w Dzienniku Ustaw RP z 25 lutego 2016 r., poz. 234

<sup>19</sup> Wersja ustawy obowiązująca dla zmiany studium nr 5 opublikowana w Dz. U. z 2023 r. poz. 682 z późn. zm.

<sup>20</sup> uchylony dnia 23 kwietnia 2022 r.

### **Usługi oświaty i wychowania**

Na terenie gminy funkcjonuje 7 szkół podstawowych pełnych z klasami I-VI oraz 2 Gimnazja z klasami I-III. Szkoły podstawowe znajdują się w miejscowościach: Boleszewo, Bobrowice, Gwiazdowo, Sławsko, Warszkowo, Wrzeźnica, Żukowo, natomiast Gimnazja w Sławsku i Wrzeźnicy. We wszystkich szkołach podstawowych działają placówki przedszkolne klasy „0”. Innych przedszkoli nie ma. Część obszaru gminy obsługiwana jest przez szkoły podstawowe, Gimnazja i przedszkola w mieście Sławno. Bliskość ośrodków miejskich stwarza dogodne warunki do kontynuowania nauki w szkołach ponadgimnazjalnych poza obszarem gminy.

Istniejąca sieć szkół została dostosowana do bieżących potrzeb zreformowanej oświaty i oceniana jest jako dobrze rozwinięta. Nie można w przyszłości wykluczyć dalszej niedużej ich korekty, w tym zlokalizowania szkoły w miejscowości Brzeście, co będzie uzależnione głównie od ilości dzieci w rejonie obsługi.

Podstawowym kierunkiem działania w zakresie usług oświaty jest rozbudowa obiektów oświatowych wraz z towarzyszącą im infrastruktura przyszkolną w tym na cele sportowe.

Jako najpilniejsze inwestycje należy uznać budowę Gimnazjum w Sławsku wraz z halą sportową (II i III etap) oraz rozbudowę szkoły podstawowej wraz z halą sportową w Gwiazdowie. Ponadto w istniejących szkołach konieczne jest rozbudowanie infrastruktury sportowo-rekreacyjnej, która powinna być wykorzystywana przez mieszkańców wsi.

Nie przewiduje się budowy przedszkoli.

### **Usługi zdrowia**

Na terenie gminy działa Niepubliczny Zakład Opieki Zdrowotnej we Wrzesnicy. Poza nim mieszkańcy gminy w ramach podstawowej opieki zdrowotnej korzystają z usług świadczonych przez zakłady opieki zdrowotnej w mieście Sławno.

Likwidacji uległ funkcjonujący do niedawna Niepubliczny Zakład Opieki Zdrowotnej w Żukowie obsługujący pld-wsch. część gminy.

Zadania z zakresu leczenia szpitalnego i klinicznego realizowane są w Sławnie, Koszalinie i Szczecinie.

Dostępność do usług zdrowia mieszkańców gminy jest wystarczająca pomimo zwiększonej niedogodności dla mieszkańców pld-wsch. części gminy. Istnieje możliwość adaptacji na obiekty i pomieszczenia opieki zdrowotnej istniejących budynków.

### **Usługi kultury**

Na terenie gminy funkcjonują 2 Biblioteki Publiczno - Szkolne – w Żukowie i Wrzeźnicy. Świetlice wiejskie znajdują się w 20 miejscowościach sołeckich z czego świetlica w Rzyszczewie jest w bardzo złym stanie technicznym – potrzebny jest nowy obiekt.

Przyjmuje się, że we wszystkich wsiach sołeckich powinny znajdować się świetlice wiejskie, racjonalnie wykorzystywane.

Osiągnięcie tego celu wymaga wybudowania świetlic w miejscowościach Radosław i Pomilowo, a także w Rzyszczewie.

Budowa świetlic wiejskich w Radosławiu i Pomilowie została ujęta w wieloletnim planie inwestycyjnym na lata 2006-2013.

### **Usługi handlu i gastronomii**

Usługi handlu i gastronomii na obszarze gminy dostosowywane są do bieżących potrzeb, istnieje możliwość ich regulacji w ramach istniejącego zainwestowania. W ostatnich latach wzrasta ich ilość – głównie punktów handlowych, punkty

gastronomiczne powstają przy drodze Gdańsk – Szczecin (nr 6). Zakłada się wzrost zapotrzebowania na tereny usług gastronomii przy tej trasie .

Proponuje się przeznaczenie terenu pod większy kompleks usług handlu w rejonie projektowanej obwodnicy drogi krajowej nr 6 przy granicy z miastem Sławno ( rejon Bobrowice- Bobrowiczki i Warszkowo).

### **Usługi sportu i rekreacji**

Zainwestowanie gminy w obiekty i urządzenia sportowe jest skromne, ogranicza się do 13 boisk sportowych.

Przewiduje się tereny usług sportu i rekreacji w każdej wsi sołectkiej, z tym że w większych wsiach program zagospodarowania terenu powinien być wzbogacony, a nie ograniczony wyłącznie do boisk. Dodatkowo zainwestowanie wzbogacą projektowane przyszkolne hale sportowe. Wskazane jest wykorzystanie rozbudowywanych zespołów sportowo-rekreacyjnych przy szkołach.

Urządzone tereny rekreacyjne znajdują się nad jeziorem Łętowo, jedynym większym zbiornikiem wodnym w gminie. Możliwości rozwoju rekreacji są tutaj bardzo ograniczone.

Obecnie funkcjonuje kilkanaście gospodarstw agroturystycznych, przewiduje się wzrost ich ilości, ale nie będzie on znaczący ze względu na ograniczone walory przyrodnicze i kulturowe Gminy.

Należy urządzić i przystosować do bezpiecznego użytkowania tereny zabaw dla dzieci, szczególnie we wsiach z zabudową wielorodzinną, które równocześnie mogłyby pełnić funkcję centrum wypoczynku i rekreacji mieszkańców.

### **Usługi rzemiosła**

Na terenie gminy występują w niewielkim zakresie. Zarówno nieuciążliwe jak i uciążliwe przy zachowaniu obowiązujących norm zagospodarowania posiadają warunki do rozwoju. *Zakłada się rozwój tej funkcji.*

### **Usługi pocztowe**

Obszar gminy obsługuje Urząd Pocztowy w Sławnie z filią Urzędu Pocztowego w Tychowie oraz agencjami pocztowymi we Wrzeźnicy i Żukowie.

W ostatnich latach ilość punktów pocztowych uległa zmniejszeniu w wyniku rachunku ekonomicznego.

Przy zwiększonym zapotrzebowaniu na usługi pocztowe istnieje możliwość wprowadzenia usługi w ramach istniejącego zagospodarowania miejscowości.

### **Usługi inne**

Czynne kościoły i kaplice znajdują się w miejscowościach: Żukowo, Kwasowo, Rzyszczewo, Boleszewo, Stary Kraków, Sławsko, Wrzeźnica, Warszkowo (w budowie), Noskowo, Smardzewo.

Nie przewiduje się nowych lokalizacji.

Czynne cmentarze komunalne w Żukowie, Starym Krakowie i Wrzeźnicy wraz z cmentarzem w Sławnie zabezpieczają potrzeby gminy.

Nie przewiduje się lokalizacji nowych cmentarzy, ale przyjmuje się powiększenie cmentarza (rezerwa perspektywiczna) w Żukowie.

Bezpieczeństwo publiczne na terenie gminy zapewnia Komenda Powiatowa Policji w Sławnie.

Remizy strażackie znajdują się w miejscowościach: Wrzeźnica, Stary Kraków, Sławsko, Bobrowice, Janiewice, Żukowo, Gwiazdowo. Wspomagane są przez Państwową Straż Pożarną w Sławnie.

Specjalistyczne usługi nie wymagające zainwestowania, istotne na terenie gminy (zarejestrowane) to głównie usługi budowlano-remontowe i transportowe. Ich ilość będzie wzrastać.

#### **4.8. Uwarunkowania wynikające ze stanu dotychczasowego przeznaczenia terenów i ich zagospodarowania.**

*Powierzchnia Gminy według rodzajów użytkowania według Starostwa Powiatowego w Sławnie - stan na dz. 01.01.2007 r.*

**Pow. Gminy – 28 386 ha.**

**Pow. użytków rolnych - 14 738 ha ( 51,92%)**

- w tym:

- grunty rolne – 10 265 ha;
- sady 87;
- łąki i pastwiska- 2494 ha;
- pastwiska trwałe- 1445 ha;
- grunty rolne zabudowane – 315 ha;
- grunty pod stawami - 8 ha;
- grunty pod rowami-180 ha.

**Pow. gruntów leśnych oraz zadrz. i zakrz. – 11794 ha ( 41,55%)**

- w tym:

- lasy – 11738 ha;
- gr. zadrzewione i zakrzew. - 56 ha.

**Pow. gruntów zabudow. i zurbaniz. – 852 ha ( 3,0%)**

- w tym:

- tereny mieszkaniowe – 30 ha;
- tereny przemysł. - 4 ha;
- inne teren. zabud. - 2 ha;
- tereny niezabud. - 2 ha;
- tereny rekreacji i wypoczynku – 56 ha;
- tereny dróg – 650 ha;
- tereny kolejowe – 98 ha;

**Pow. gruntów pod wodami – 458 ha ( 1,61%)**

- w tym:

- płynącymi – 443 ha;
- stojącymi – 15 ha;

**Pow. nieużytków – 476 ha ( 1,68%).**

**Pow. terenów różnych - 12 ha.**

**Pow. pozostała – 56 ha.**

W obrębie Gminy powierzchnia użytków rolnych wynosi - 14 738 ha ( 51,92%), a gruntów leśnych oraz zadrz. i zakrz. – 11794 ha ( 41,55%). Łącznie użytki rolne i lasy zajmują 93,47 % pow. Gminy.

Bardzo mała jest powierzchnia terenów mieszkaniowych i przemysłu – 34 ha.



W obrębie Gminy niewielka powierzchnia gruntów możliwych do zainwestowania znajduje się we władaniu Gminy. W związku z tym trudno jest kształtować odpowiednią politykę inwestycyjną oraz trudno jest uzyskać środki na rozwiązywanie problemów Gminy.

## **5. UWARUNKOWANIA I KIERUNKI ZAGOSPODAROWANIA PRZESTRZENNEGO**

### **5.1. Kierunki zmian w strukturze przestrzennej Gminy oraz w przeznaczeniu terenów.**

Wszystkie elementy uwarunkowań i kierunków zagospodarowania przestrzennego stanowiące o polityce przestrzennej Gminy zostały zawarte dodatkowo na planszy Rysunek studium – „Uwarunkowania i kierunki zagospodarowania przestrzennego” w skali 1: 20 000, która stanowi integralną część niniejszych ustaleń.

Ustalenia zagospodarowania przestrzennego odnoszą się przede wszystkim do zagadnień przestrzennych, ochrony środowiska, infrastruktury technicznej i w mniejszym zakresie innych branż funkcjonalnych, które stanowią w zasadzie uwarunkowania przestrzenne.

#### ***Ustalenia ogólne***

Gmina Sławno powinna pozostać w przyszłości samodzielną jednostką administracyjną i rozwijać się w warunkach równowagi zachodzącej pomiędzy środowiskiem i człowiekiem.

Zagospodarowanie przestrzenne może ulegać przekształceniom w wybranych obszarach ograniczonych głównie do istniejących wsi posiadających dobre położenie komunikacyjne, dobre wyposażenie w infrastrukturę techniczną, dobrą infrastrukturę społeczną oraz przesłanki rozwoju gospodarczego. Nie zakłada się rozwoju tzw. wsi zanikowych, małych z tendencją do wyludnienia i nie rokujących rozwoju gospodarczego. Największy rozwój osadnictwa oparty będzie o miejscowości wyposażone w infrastrukturę techniczną i położone w sąsiedztwie m. Sławno oraz w niedużej odległości od drogi krajowej i dobrze z nią skomunikowane.

Najkorzystniejsze warunki rozwoju w chwili obecnej mają wsie:

- Bobrowice, Bobrowiczki, Warszkowo, Sławsko i Wrzeźnica ze względu na położenie, istnieją nieograniczone przestrzenne możliwości rozwojowe oraz dobre połączenie drogowe ze Sławnem lub położone są wzdłuż drogi krajowej i dróg wojewódzkich.

Najbardziej rozwojowym i perspektywicznym obszarem turystyki i rekreacji jest południowo-wschodni rejon gminy, wsie Łętowo i Żukowo.

Pozostałe wsie, w których dominuje rolnictwo (Noskowo, Tychowo, Janiewice, Gwiazdowo, Brzeście, Smardzewo, Kwasowo, Boleszewo, Radosław, Stary Kraków) będą przechodziły procesy przekształceniowe uzależnione przede wszystkim od polityki państwa w stosunku do obszarów wiejskich (rolnictwo, działalność pozarolnicza – usługi, rzemiosło, produkcja).

Istotnym kierunkiem przekształceń zagospodarowania tych terenów jest rozwój zakładów drobnej wytwórczości, usług rzemieślniczych oraz lokalnego przetwórstwa.

Problemem bardzo ważnym i trudnym do przewidzenia jest sposób zagospodarowania dawnych PGR i innych gospodarstw wielkoprzestrzennych. W chwili obecnej można przyjąć, że część obiektów gospodarczych i hodowlanych ulegnie zniszczeniu, część zostanie wykorzystana zgodnie ze swoim pierwotnym przeznaczeniem, wreszcie część zaadoptowana zostanie na inne cele – magazynowe i produkcyjne.

Dążyć należy do koncentracji rozwoju przestrzennego opartego o istniejące zainwestowanie i rozwiniętą infrastrukturę techniczną.

**Jako decyzje podstawowe przyjmuje się, że ustalenia obowiązujących planów miejscowych mogą być obowiązujące w dalszym planowaniu przestrzennym z wyjątkiem budowy nowych zakładów gospodarki wielkotowarowej lub świadomie zmienionych przez ustalenia studium.**

Nie projektuje się istotnych zmian w strukturze przestrzennej Gminy. Jako główne ustalenie w tym zakresie przyjmuje się utrzymanie istniejącej struktury zagospodarowania przestrzennego. Zakłada się jej porządkowanie, podwyższenie standardów eksploatacji oraz dążenie do „wypełnienia” przestrzeni niezabudowanych w obrębie zwartych wsi. Nieunikniony będzie rozwój zabudowy wzdłuż utwardzonych dróg z infrastrukturą techniczną. Ważnym elementem inwestycyjnym w perspektywie, który wywrze duży wpływ na strukturę przestrzenną i przeznaczenie terenów będzie budowa obwodnicy Sławna, która będzie miała duży wpływ na zainwestowanie miejscowości znajdujących się przy tej drodze. Spowoduje to budowę w jej pobliżu magazynów, hurtowni, usług turystyki, zakładów produkcyjnych oraz innych funkcji. Istotnym nowym elementem krajobrazowym będzie pojawienie się w obrębie terenów rolnych farm elektrowni wiatrowych **oraz farm fotowoltaicznych**.

## **5.2. Wskaźniki dotyczące zagospodarowania oraz użytkowania terenów, w tym tereny wyłączone spod zabudowy.**

Przy opracowywaniu planów miejscowych należy kierować się następującymi wytycznymi:

- minimalna powierzchnia działki nowo wydzielanej pod budownictwo jednorodzinne poza plombową zabudową: wolnostojącą - 1000 m<sup>2</sup>, bliźniaczą – 750 m<sup>2</sup> z tym, że powyższe działki sytuowane wzdłuż dróg w zabudowie ulicowej (pasmowej) muszą spełniać następujące kryteria traktowane jako minimalne: szerokość działki mierzona wzdłuż drogi 30 m, pow. działki 1500 m<sup>2</sup>. Długość działki (głębokość) maksimum 75 m;
- minimalna powierzchnia działki nowo wydzielanej pod budownictwo rekreacji indywidualnej – nad jeziorem - 850 m<sup>2</sup>, pozostałe lokalizacje - 1000 m<sup>2</sup>;
- minimalna powierzchnia działki nowo wydzielanej pensjonatowej - 2000 m<sup>2</sup> (poza zwartą zabudową);
- minimalna powierzchnia działki nowo wydzielanej pod zabudowę zagrodową poza plombową zabudową - 2500 m<sup>2</sup>;
- w obrębie zwartej zabudowy wsi ustala się następujące minimalne powierzchnie nowo wydzielanych działek pod budownictwo jednorodzinne: wolnostojące - 850 m<sup>2</sup>, bliźniacze – 600 m<sup>2</sup>;
- nie dopuszcza się podziału na działki jednorodzinne lub zagrodowe działek wydzielonych o ile w wyniku nowych podziałów powstaną działki o powierzchniach mniejszych od powyżej określonych (o ile inaczej nie stanowią przepisy odrębne);
- należy dążyć do koncentracji zabudowy;
- nowe budownictwo w obszarach zwartej zabudowy powinno nawiązywać podstawowymi elementami architektonicznymi do starej, wartościowej zabudowy lub swoim rozwiązaniem nie doprowadzić do dysharmonii;
- należy uwzględnić uwarunkowania wynikające ze środowiska przyrodniczego i kulturowego;
- należy zachować minimalne normatywne odległości od sieci infrastruktury technicznej podziemnej i nadziemnej, istniejącej i projektowanej zgodnie z przepisami odrębnymi i ustaleniami studium;

- zaznaczone na planszy Rysunek studium „Uwarunkowania i kierunki zagospodarowania przestrzennego” obszary projektowane do zainwestowania należy traktować jako potencjalne tereny inwestycyjne, a zaznaczoną na nich funkcję jako dominującą.

Niezwykle ważnym zagadnieniem jest zachowanie odpowiedniej linii zabudowy. Należy uwzględnić, że wzdłuż dróg poza pasem drogowym prowadzone są i będą prowadzone w przyszłości linie poszczególnych branż infrastruktury technicznej. Biorąc pod uwagę konieczność zapewnienia pasów drogowych zgodnych z normatywnymi wielkościami określonymi w punkcie Komunikacja ( prawie wszystkie istniejące pasy drogowe są za wąskie i wymagają poszerzenia ) oraz uwzględniając prowadzenie infrastruktury technicznej w odległości nie mniejszej niż 5m od granicy pasa drogowego, poza terenem zabudowy należy odpowiednio oddalić linię zabudowy. W tym zakresie obowiązują ustalenia ustawy o drogach publicznych. Wielkości te są wielkościami minimalnymi i w wielu przypadkach muszą ulec powiększeniu. Zaleca się linię zabudowy obliczyć poprzez ustalenie normatywnej linii rozgraniczającej drogi. Następnie w odległości 5 m od tej linii rozgraniczającej otrzymamy linię od której zgodnie z ustawą o drogach może znajdować się infrastruktura podziemna. Pod pas infrastruktury powinno przeznaczyć się 3-5 m terenu. Od zewnętrznej granicy pasa można wyznaczyć linię zabudowy w odległości min. 3-5 m. W ten sposób otrzymamy poprawną nieprzekraczalną linię zabudowy.

Zgodnie z ustawą o drogach ( art. 43 ) linia zabudowy powinna znaleźć się **w odległości od zewnętrznej krawędzi jezdni minimum:**

- dla drogi ekspresowej;
  - \* w terenie zabudowanym 20,0 m;
  - \* w terenie niezabudowanym 40,0 m
- dla drogi krajowej;
  - \* w terenie zabudowanym 10,0 m;
  - \* w terenie niezabudowanym 25,0 m
- dla drogi wojewódzkiej i powiatowej ;
  - \* w terenie zabudowanym 8,0 m;
  - \* w terenie niezabudowanym 20,0 m;
- dla drogi gminnej ;
  - \* w terenie zabudowanym 6,0 m;
  - \* w terenie niezabudowanym 15,0 m.

#### **Z zabudowy kubaturowej należy wykluczyć:**

- obszary zagrożone powodzią wzdłuż doliny Wieprzy których lokalizacja wykluczona jest na podstawie przepisów odrębnych;- tereny chronione na podstawie ustawy o ochronie przyrody i ustawy o ochronie zabytków i opiece nad zabytkami o ile taki zapis istnieje dla określonego terenu;
- tereny pokryte gruntami pochodzenia organicznego o pow. jednego kompleksu powyżej 1,0 ha;
- duże kompleksy gruntów klasy III o pow. jednego kompleksu powyżej 1,0 ha;
- tereny pasów technicznych infrastruktury technicznej, jej oddziaływania oraz stref **kontrolowanych**;
- tereny oddziaływania elektrowni wiatrowych ( budynki związane z pobytem ludzi).

**Z zabudowy kubaturowej o funkcji mieszkaniowej lub mieszanej, w której funkcja mieszkaniowa stanowi ponad połowę powierzchni użytkowej należy wykluczyć:**

- obszary rozmieszczenia elektrowni wiatrowych o mocy zainstalowanej większej niż 500 kW wraz ze strefą ochronną.

### 5.3. Ustalenia uwarunkowań i kierunków zagospodarowania przestrzennego wsi

#### 5.3.1. Ustalenia ogólne

Poniżej opisane ustalenia uwarunkowań i kierunków zagospodarowania przestrzennego należy traktować łącznie z uwarunkowaniami i kierunkami zawartymi w części ogólnej i branżowej oraz na mapie Rysunek studium – „Uwarunkowania i kierunki zagospodarowania przestrzennego” w skali 1:10 000.

Wytyczne mają charakter bardzo zgeneralizowany i dlatego **dopuszcza się uszczegółowienie przeznaczenia terenów ( funkcji ) na etapie opracowania planu miejscowego pod warunkiem spełnienia zakazów, nakazów określonych w uwarunkowaniach i kierunkach branżowych.**

W każdej wsi wykazano **funkcje dominujące**, co nie wyklucza innych, uzupełniających funkcji takich jak mieszkalnictwo, usługi i działalność gospodarcza. Dla każdej wsi określono również docelowe rozwiązanie infrastruktury technicznej, co nie oznacza, że nie można zastosować rozwiązań etapowych lub dokonać innej zasady podłączenia. Istotne jest doprowadzenie określonego czynnika, a przedstawiona zasada rozwiązania technicznego na etapie studium jest najkorzystniejsza tylko w okresie tworzenia studium.

Najbardziej zalecanym kierunkiem zainwestowania jest realizacja budownictwa w obrębie zwartej zabudowy wsi , na styku z tą zabudową lub wzdłuż dróg utwardzonych z istniejącą lub projektowaną infrastrukturą techniczną, jednak w zespołach przestrzennych.

Dopuszcza się realizację zabudowy rozproszonej w postaci zabudowy zagrodowej ( o ile nie jest to wykluczone innymi ustaleniami ) na obszarach oznaczonych w studium jako rolne ( wykluczyć należy zabudowę na gruntach pochodzenia organicznego) pod warunkiem , że powierzchnia działki zagrodowej na której będzie realizowana zabudowa nie będzie mniejsza od 0,25 ha) . Ponadto wymagane jest spełnienie wymogów przepisów odrębnych.

Na planszy „Rysunek studium - Uwarunkowania i kierunki zagospodarowania przestrzennego” w skali podstawowej 1:10 000 zaznaczono główne obszary koncentracji zainwestowania na tle stanu istniejącego. Nowe budownictwo rozproszone nie zostało zaznaczone z tego względu, że jest ono na tym etapie niemożliwe do zlokalizowania.

1. Wyznaczone na rysunku studium potencjalne obszary lokalizacji elektrowni wiatrowych obejmują tereny lokalizacji wież elektrowni wraz ze strefami oddziaływania odnoszącymi się do rodzajów terenów przeznaczonych pod formy użytkowania określone w rozporządzeniu stosownego ministra w sprawie dopuszczalnego poziomu hałasu w środowisku.

Elektrownie wiatrowe można lokalizować zgodnie z wyznaczonymi w studium terenami i obowiązującymi obecnie planami miejscowymi przy zachowaniu stref ochronnych w stosunku do zabudowy związanej z pobytem ludzi. W granicach terenów wyznaczonych na ten cel muszą zostać zlokalizowane elektrownie oraz infrastruktura techniczna bezpośrednio z nimi związana oraz w tych granicach muszą zostać zawarte maksymalne strefy ich oddziaływania odnoszące się do przeznaczenia terenów określonych w przepisach odrębnych ( określone formy zainwestowania).

W obrębie terenów przeznaczonych pod elektrownie wiatrowe oraz ich strefy oddziaływania, w przypadku występowania form zainwestowania, które kolidują z eksploatacją elektrowni należy albo dokonać stosownej zmiany przeznaczenia tego zainwestowania, ażeby nie występowała niezgodność z obowiązującymi przepisami albo pozostawić zainwestowanie pod warunkiem takiego zaprojektowania lokalizacji wież elektrowni, ażeby nie występowało negatywne oddziaływanie elektrowni (hałasu) na to zainwestowanie.

Wyznaczone na rysunku studium uwarunkowań tereny pod lokalizację elektrowni wiatrowych uznaje się jako potencjalne i mogą one ulec pomniejszeniu na etapie sporządzania planów miejscowych w wyniku szczegółowej analizy krajobrazu i środowiska. Wynika to z konieczności nie dopuszczenia do przesłaniania przez wiatraki cennych sylwet miejscowości lub dominant obiektów kulturowych np.: wież kościołów widocznych z dróg o nawierzchni asfaltowej i brukowej.

Pod pojęciem terenów potencjalnych lokalizacji elektrowni wiatrowych oraz ich obszarów oddziaływania (zaznaczone na rysunku studium) należy rozumieć tereny przeznaczone pod lokalizację wież elektrowni wiatrowych oraz strefy ich oddziaływania w zakresie hałasu odnoszące się tylko do form użytkowania określonych w rozporządzeniu właściwego ministra w sprawie dopuszczalnego poziomu hałasu w środowisku.

2. [W granicach obrębów Bobrowiczki i Sławsko w strefach wskazanych na rysunku studium, dopuszcza się lokalizację urządzeń fotowoltaicznych o mocy zainstalowanej większej niż 500 kW wraz ze strefą ochronną](#)
3. Obszary zainwestowania określone na rysunku studium należy traktować jako potencjalne wynikające z dotychczasowej wiedzy. **Istnieje możliwość ich powiększenia na etapie** planu miejscowego o 10% wyznaczonej powierzchni dla danego przeznaczenia ale po spełnieniu następujących warunków:
  - a) uwzględnione zostaną ograniczenia wynikające z uwarunkowań określonych w studium (zagospodarowanie przestrzenne, infrastruktura techniczna, ochrona środowiska przyrodniczego i kulturowego);
  - b) zainwestowanie kubaturowe nie będzie miało miejsca:
    - na gruntach pochodzenia organicznego;
    - na glebach III klasy (poza siedliskami rolnymi);
    - w strefach ochronnych od obiektów uciążliwych;
    - w obrębie terenów zalewowych;
    - na zboczach dolin rzek o pochyleniu ponad 10 % i nad jez. Łętowskim;
    - funkcja oraz architektura obiektów nie będą wprowadzały dysonansu przestrzennego, krajobrazowego oraz funkcjonalnego;
    - istnieje lub jest projektowana infrastruktura techniczna w bezpośrednim sąsiedztwie terenu lokalizacji.
3. Stawy rybne można lokalizować w miejscach, w których nie zostaną zniszczone cenne wartości przyrodnicze, kulturowe lub krajobrazowe, poza terenami zabudowanymi lub projektowanymi do zabudowy. W studium (na rysunku studium) zaznaczono tylko te stawy, których forma zainwestowania pozwalała na jednoznaczne określenie takiej funkcji.
4. Zalesianie terenów rolnych zostało sprecyzowane w pkt. 5.5. Uwarunkowania i kierunki rozwoju leśnictwa.
5. Na użytkach rolnych poza obszarami wyznaczonymi w studium można lokalizować zabudowę zagrodową (poza miejscami wykluczonymi z zabudowy) po spełnieniu wymogów technicznych, ochrony środowiska oraz uwarunkowań zawartych w 5.2.
6. Przebieg tras infrastruktury technicznej należy traktować jako orientacyjny, a miejsca lokalizacji ich obsługi należy traktować jako zalecane. Istnieje możliwość zmian tras

- o ile wynikać to będzie z uwarunkowań technicznych, a zmiana nie naruszy planowanych ustaleń zagospodarowania.
7. Część obiektów związanych z działaniem infrastruktury technicznej (przepompownie, hydrofarmy, trafostacje, stacje redukcyjne gazu, ujęcia wody itp.) oraz inne pojedyncze budowle ze względów technicznych nie zostały zaznaczone na planszy - rysunek studium. Mogą jednak być lokalizowane na trasach przebiegu infrastruktury technicznej i w obrębie terenów przeznaczonych pod zabudowę.
  8. Pod pojęciem rekultywacja należy rozumieć niwelację, zalesienie, zadrzewienie, urządzenie stawu rybnego lub urządzenie funkcji rekreacyjno-sportowej.
  9. Nowa zabudowa wzdłuż dróg (w tym terenów oznaczonych jako kierunki zabudowy mieszkaniowej) dotyczy pasa szerokości do 75m od projektowanej linii pasa drogowego.
  10. W ramach terenów zabudowy jednorodzinnej dopuszcza się prowadzenie działalności gospodarczej o charakterze usługowym lub rzemieślniczym. Rodzaj działalności gospodarczej nie może powodować uciążliwości dla otoczenia poprzez przekroczenie poza terenem działki dopuszczalnych wielkości określonych w przepisach odrębnych.
  11. Jeżeli użyto kilka symboli funkcji dla jednego obszaru to znaczy, że są one równorzędne. Oprócz oznaczonej funkcji (lub kilku) można zlokalizować inne ale jako dodatkowe, które określone zostaną na etapie planu i nie kolidują z funkcją podstawową.
  12. W obrębie zainwestowania dopuszcza się adaptację, modernizację, rozbudowę, przebudowę lub budowę nowych obiektów pod warunkiem, że działania te będą zgodne z wszystkimi nowymi uwarunkowaniami i przepisami odrębnymi, szczególnie w zakresie ochrony zabytków.
  13. W obrębie wsi dominujące są wszelkie działania związane z gospodarką rolną (zamieszkanie rolników, produkcja, hodowla, przetwórstwo i handel). Wszystkie inne funkcje należy traktować jako dopuszczalne i podporządkowane funkcji dominującej w każdym zakresie zgodnym z prawem (np. hałas, zapach). W przypadku zabudowy mieszkaniowej nie związanej z zabudową zagrodową należy uwzględnić, że na tym terenie obowiązują normy odnoszące się do zabudowy zagrodowej.
  14. Lokalizacja wież telefonii komórkowej nie może mieć miejsca:
    - w obrębie zabudowy mieszkaniowej i w odległości od niej minimum 100m (nie dotyczy to lokalizacji na terenie właściciela zamieszkałej działki znajdującej się w odległości 100 m od innego istniejącego lub projektowanego budynku mieszkalnego);
    - w obrębie zabudowy usługowej;
    - w obrębie kościołów;
    - w obrębie terenów znajdujących się w istniejących i projektowanych strefach i obszarach chronionych, wykazanych w studium.Podtrzymuje się istniejące lokalizacje 2 wież telefonii komórkowej i projektowaną wieżę w obr. Stary Kraków.
  15. W dolinie Wieprzy objętej projektowanym obszarem ochrony NATURA 2000 zachowuje się istniejące zainwestowanie z możliwością niezbędnej rozbudowy i budowy związanej z gospodarką rybną i turystyką bez naruszenia wartości chronionych. W rejonie istniejących stawów rybnych w sąsiedztwie jazu Warszkowo) można zlokalizować zabudowę związaną z obsługą stawów rybnych i turystyką. Zabudowa turystyczna nie może znaleźć się w obszarze bezpośredniego zagrożenia powodziowego i nie może spowodować zniszczenia siedlisk objętych ochroną w ramach Natura 2000.



16. Elektrownie wodne można lokalizować na rzekach w miejscach, które nie spowodują zniszczenia walorów przyrodniczych i kulturowych oraz nie spowodują podtopień terenów przyległych. Dopuszcza się realizację elektrowni na Wieprzy w miejscu istniejącego jazu ( Tychowo -Gwiazdówko ).
17. Zagospodarowanie obszarów położonych w sąsiedztwie linii kolejowej Gdańsk-Stargard Szczeciński muszą uwzględniać konsekwencje wynikające z docelowej prędkości pociągów pasażerskich 160 km/ pasażerskich, towarowych 120 km/h, (uwzględnić uwarunkowania wynikające z art. 53 i art. 54 ustawy z dnia 28 marca 2003 r. o transporcie kolejowym).

### **5.3.2. Ustalenia dla jednostek osadniczych.**

USTALENIA ODNOŚĄ SIĘ DO OBSZARÓW ZABUDOWY MIEJSCOWOŚCI ORAZ ICH NAJBLIŻSZEGO OTOCZENIA I STANOWIĄ ZBIÓR INFORMACJI O UWARUNKOWANIACH I KIERUNKACH ROZWOJU. POZOSTAŁE USTALENIA DLA NIEWSKAZANYCH PONIŻEJ MNIEJSZYCH JEDNOSTEK ORAZ OBSZARÓW POZA TERENAMI ZWARTEJ ZABUDOWY MIEJSCOWOŚCI ZAWARTE SĄ W USTALENIACH OGÓLNYCH I BRANŻO-WYCH. INTEGRALNĄ CZĘŚCIĄ USTALEŃ JEST RYSUNEK STUDIUM.

## **JEDNOSTKA STRUKTURALNA – A**

### **A.1. WARSZKOWO**

1. Kierunki zmian w strukturze przestrzennej oraz w przeznaczeniu terenów:
  - 1) funkcje dominujące: rolnictwo, usługi, mieszkalnictwo, działalność gospodarcza, elektrownie wiatrowe;
  - 2) zakres zmian:
    - a) lokalizacja nowej zabudowy przy drodze krajowej nr 6 zgodnie z przepisami odrębnymi ( min. 40 m od krawędzi jezdni );
    - b) planowana lokalizacja kompleksu handlowego wielkopowierzchniowego w powiązaniu z projektowanym nowym przebiegiem drogi krajowej nr 6;
    - c) wypełnienie wolnej przestrzeni w zabudowanej części wsi;
  - 3) działania zorganizowane: lokalizacja sklepów wielkopowierzchniowych ( pow. powyżej 400 m<sup>2</sup> ) wymaga opracowania miejscowego planu zagospodarowania przestrzennego;
2. Kierunki zagospodarowania i użytkowania terenów:
  - 1) kierunki rozwoju:
    - a) rolnictwo , zalesienie;
    - b) usługi – związane z obsługą ruchu tranzytowego na drodze krajowej nr 6 ( stacje paliw, miejsca obsługi turystów );
    - c) usługi selektywnej zbiórki odpadów w strefie lokalizacji inwestycji związanych z gospodarką odpadami;
    - d) elektrownie wiatrowe – lokalizacja po południowej stronie drogi krajowej nr 6;
    - e) preferowane kierunki rozwoju zainwestowania wg rysunku zmiany studium;
  - 2) zasady rozwoju:
    - a) adaptacja, modernizacja i rozbudowa zainwestowania, realizacja nowych przedsięwzięć;
    - b) główne założenie architektoniczne budynków dostosować do dominującej, starej zabudowy miejscowości lub zaprojektować nową architekturę w taki sposób , żeby nie dopuścić do dysharmonii w krajobrazie i w sąsiedztwie zabudowy;
    - c) modernizacja infrastruktury szkolnej ( sportowo – rekreacyjnej);
    - d) zakaz lokalizacji nowych i rozbudowy istniejących uciążliwych ferm drobiowych

- w obrębie zabudowy mieszkaniowej;
- e) niezbędne podjęcie prac konserwatorskich przy zabytkowym cmentarzu;
- f) dopuszcza się przekształcenie funkcji zabudowy przydrożnej ( wzdłuż drogi krajowej nr 6) z funkcji zagrodowej na inne funkcje usługowe lub związane z działalnością gospodarczą;
- g) w obrębie kolonii zabudowa wzdłuż drogi z wykluczeniem terenów podmokłych od strony pld. – wsch.;
- h) zaleca się sporządzenie miejscowego planu zagospodarowania przestrzennego dla zwartej zabudowy i lokalizacji sklepów wielkopo-wierzchniowych.
- i) przy sporządzaniu miejscowego planu zagospodarowania przestrzennego dla jednostki strukturalnej A.1.8 należy lokalizować zabudowę z zachowaniem odległości stref kontrolowanych od gazociągów w/c (DN 700).

3. Zasady ochrony środowiska i przyrody:

- 1) Obszar Natura 2000 „Dolina Wieprzy i Studnicy” PLH220038– warunki ochrony w pkt. 6.1.1.;
- 2) proponuje się objąć ochroną obszar cenny przyrodniczo OC1 – „Dolina Wieprzy między Sławskiem a Staniewicami”; warunki ochrony w pkt. 6.1.2.

4. Zasady ochrony krajobrazu i dziedzictwa kulturowego oraz zabytków:

- 1) cmentarz ( A.1.5.) ) proponuje się objąć strefą „K” ochrony krajobrazu kulturowego. Warunki ochrony zawarte w pkt. 6.2.1.e.;
- 2) cmentarz ewangelicko-augsburski, 1,10 ha, z II poł. XIX wieku. Cmentarz położony na północny-zachód od centrum wsi, na wyniesieniu. Ślady kwater i nagrobków. W terenie rysuje się zarys granic dwóch cmentarzy. W drzewostanie dominuje świerk pospolity i brzoza brodawkowata. W ewidencji konserwatorskiej;
- 3) na terenie wsi znajduje się 38 obiektów proponowanych do objęcia ochroną konserwatorską na podstawie ustaleń proj. m.p.z.p. – wpis do ewidencji zabytków ( wykaz w załączonej tabeli ) warunki ochrony zawarte w pkt. 6.2.1.b..

5. Kierunki rozwoju systemów komunikacji i infrastruktury technicznej:

- 1) zaopatrzenie w wodę i inne media infrastruktury technicznej oraz zasady gospodarki ściekowej zgodnie z pkt. 5.6. „Uwarunkowania i kierunki rozwoju infrastruktury technicznej”;
- 2) komunikacja zgodnie z pkt. 5.7. „Uwarunkowania i kierunki rozwoju komunikacji”.
- 3) alternatywna trasa obwodnicy drogi krajowej nr 6.

NR JEDNOSTKI STRUKTURALNEJ	SYMBOL PRZEZNACZENIA TERENU	SPOSÓB UŻYTKOWANIA TERENU ( dominujący)
A.1.1.	MN, U	tereny zabudowy mieszkaniowej jednorodzinnej, tereny usług;
A.1.2.	MR, MN	tereny zabudowy zagrodowej, tereny zabudowy jednorodzinnej
A.1.3.	UO	teren usług oświaty - szkoła
A.1.4.	UK	teren usług sakralnych - kościół
A.1.5.	ZC	cmentarz



A.1.6.	RR, P	tereny obsługi gospodarstwa rolnego - produkcja rolnicza, hodowla zwierząt, rzemiosło, przetwórstwo, bazy, <a href="#">inwestycje związane z gospodarką odpadami</a> ;
A.1.7.	U,P	tereny usług wielofunkcyjnych, tereny obiektów produkcyjnych, składów i magazynów;
A.1.8.	UC	tereny usług wielofunkcyjnych – teren rozm. obiektów handlowych o pow. sprzedaży pow. 2000m <sup>2</sup>
A.1.9.	RU	obsługa gospodarstwa rybackiego – stawy rybne z zapleczem

## A.2. WARSZKÓWKO

1. Kierunki zmian w strukturze przestrzennej oraz w przeznaczeniu terenów - funkcje dominujące: rolnictwo, mieszkalnictwo , działalność gospodarcza, elektrownie wiatrowe;
4. Kierunki zagospodarowania i użytkowania terenów - dominujące:
  - 1) kierunki rozwoju:
    - a) elektrownie wiatrowe – proponowana lokalizacja – północna i wschodnia część obrębu wsi;
    - b) preferowane kierunki rozwoju zainwestowania wg rysunku zmiany studium;
    - c) wypełnienie wolnej przestrzeni w zabudowanej części wsi;
  - 2) zasady rozwoju:
    - a) adaptacja, modernizacja i rozbudowa zainwestowania, realizacja nowych przedsięwzięć;
    - b) główne założenie architektoniczne budynków dostosować do dominującej, starej zabudowy miejscowości lub zaprojektować nową architekturę w taki sposób, ażeby nie dopuścić do dysharmonii w krajobrazie i w sąsiedztwie zabudowy;
    - c) obszary zdegradowane przeznaczyć na funk. dopuszczone w tym obszarze;
    - d) zabudowa zagrodowa – zachować cechy urbanistyczne i architektoniczne istniejącej zabudowy przedwojennej;
    - e) niezbędne podjęcie prac konserwatorskich przy zabytkowym cmentarzu;
    - f) ograniczyć lokalizację nowych i rozbudowę istniejących ferm drobiowych.
5. Zasady ochrony środowiska i przyrody – proponowane pomniki przyrody naprzeciwko posesji nr1; dąb czerwony , aleje lipowe.
6. Zasady ochrony krajobrazu i dziedzictwa kulturowego oraz zabytków:
  - 1) cmentarz ewangelicko – augsburski ( A.2.2. – nieczynny) ) proponuje się objąć strefą „K” ochrony krajobrazu kulturowego. Warunki ochrony zawarte w pkt. 6.2.1.e;
  - 2) zachować i utrzymywać cenne aleje lipowe; proponuje się objąć je strefą „K” ochrony krajobrazu kulturowego. Warunki ochrony zawarte w pkt. 6.2.1.e;
  - 3) na terenie wsi znajdują się 2 obiekty proponowane do objęcia ochroną konserwatorską na podstawie ustaleń proj. m.p.z.p. – wpis do ewidencji zabytków ( wykaz w załączonej tabeli ) ( wykaz w załączonej tabeli ) – warunki ochrony zawarte w pkt. 6.2.1.b..
5. Kierunki rozwoju systemów komunikacji i infrastruktury technicznej:
  - 1) zaopatrzenie w wodę i inne media infrastruktury technicznej oraz zasady

- gospodarki ściekowej zgodnie z pkt. 5.6. „Uwarunkowania i kierunki rozwoju infrastruktury technicznej”;
- 2) komunikacja zgodnie z pkt. 5.7. „Uwarunkowania i kierunki rozwoju komunikacji”.

NR JEDNOSTKI STRUKTURALNEJ	SYMBOL PRZEZNACZENIA TERENU	SPOSÓB UŻYTKOWANIA TERENU (dominujący)
A.2.1.	MR, MN, U	tereny zabudowy zagrodowej, zabudowy mieszkaniowej jednorodzinnej, usług i rzemiosła
A.2.2.	ZC	cmentarz
A.2.3.	RR	tereny obsługi gospodarstwa rolnego – produkcja rolnicza, hodowla zwierząt
A.2.4.	W	teren ujęcia wody

### A.3. TYCHOWO

1. Kierunki zmian w strukturze przestrzennej oraz w przeznaczeniu terenów – funkcje dominujące: rolnictwo, usługi, działalność gospodarcza, elektrownie wiatrowe;
2. Zakres zmian: modernizacja i rozbudowa zainwestowania;
3. Kierunki zagospodarowania i użytkowania terenów:
  - 1) kierunki rozwoju:
    - a) preferowane kierunki rozwoju zainwestowania wg rysunku zmiany studium;
    - b) elektrownie wiatrowe – proponuje się lokalizować w północnej części obrębu wsi;
    - c) wypełnienie wolnej przestrzeni w zabudowanej części wsi;
  - 2) zasady rozwoju:
    - a) podtrzymuje się ustalenia planów miejscowych zakresie lokalizacji elektrowni wiatrowych;
    - b) adaptacja, modernizacja i rozbudowa zainwestowania, realizacja nowych przedsięwzięć;
    - c) główne założenie architektoniczne budynków dostosować do dominującej, starej zabudowy miejscowości lub zaprojektować nową architekturę w taki sposób, aby nie dopuścić do dysharmonii w krajobrazie i krajobrazie sąsiedztwie zabudowy;
    - d) rewitalizacja parku pałacowego z końca XIX w.; proponuje się objąć strefą „K” ochrony krajobrazu i włączyć go jako ważny punkt na mapie tras rowerowych;
    - e) wskazana rekonstrukcja nie istniejącego pałacu – A.3.3;
    - f) niezbędne podjęcie prac konserwatorskich przy zabytkowym cmentarzu;
    - g) tereny wyłączone spod zabudowy: proponuje się objąć strefą „K” ochrony krajobrazu – A.3.5.;
    - h) lokalizacja elektrowni wodnej na rzece Wieprzy – w miejscu śluży;
    - i) elektrownie wiatrowe lokalizować przy zachowaniu stref ochronnych w stosunku do zabudowy związanej z pobytem ludzi;
4. Zasady ochrony środowiska i przyrody:
  - 1) Obszar Natura 2000 „Dolina Wieprzy i Studnicy” – warunki w pkt. 6.1.1.;
  - 2) proponuje się objąć ochroną 6 użytków ekologicznych; warunki ochrony w pkt. 6.1.2.;
  - 3) park dworski; 30,45 ha;

- 4) istniejące pomniki przyrody; warunki ochrony w pkt. 6.1.1.;
- 4) proponowane pomniki przyrody:
- Tychowo, na polu, na zachód od parku przypałacowego - gład narzutowy – granit różowy, gruboziarnisty;
  - Tychowo i Ściegnica. Prostopadła do „Alej Duchów”, od zakrętu szosy do Bzowa w kierunku granicy gmin (do lasu), częściowo brukowana (na podjazdach). Łącznie 314 drzew: klon jawor, klon posp., brzoza brod., Jesion wyn., wiąz górski, dąb czerwony. Długość: 1600 m. Drzewa pomnikowe: kasztanowiec pospolity 520 cm, 2 klony jawory 410, 460 cm, klon srebrzysty 260 cm, na uwagę zasługują 2 jabłonie płonki 135 i 210 cm, grusza pospolita 205 cm.
  - Tychowo. Równoległa do „Alej Duchów”. Aleja pojedyncza 228 drzew: lipa drobnolistna, klon posp., klon jawor, dąb szyp. Długość: 700 m. Podszyt: bez czarny, malina właściwa, karawana syberyjska, podrost gatunków alejowych;
  - Tychowo. Podwójna „Aleja Duchów”. Ogólna liczba 208 lip drobnolistnych. Długość: 400 m. Po prawej od dworu do drogi Sławno-Korzybie 99 drzew, z czego 10 o obw. Pow. 300cm, najokazalsza 370 cm. 5 lip oplecionych bluszczem. Lewa strona alei liczy 109 drzew, 12 ma obw. Pow. 300 cm, 5 drzew od 350 – 375 cm i 7 drzew od 310 – 345 cm.

Warunki ochrony w pkt. 6.1.2.

5. Zasady ochrony krajobrazu i dziedzictwa kulturowego oraz zabytków:

- strefą ochrony krajobrazu kulturowego „K” proponuje się objąć:
  - park dworski wraz ze stawami i ciekami ( A.3.5.);
  - cmentarz poewangelicki ( A.3.7. – nieczynny);
  - aleja lipowa – na południe od wjazdu do części rezydencyjnej folwarku wraz z pozostałościami pomnika z I wojny świat.;
  - aleja lipowa – łącząca dwie lokalne drogi.  
Warunki ochrony zawarte w pkt. 6.2.1.e.
- miejsowość proponuje się objąć strefą „E” ochrony ekspozycji - ochrona ekspozycji układu owalnicowego od wschodu i zachodu. Warunki ochrony zawarte w pkt. 6.2.1.f.;
- na terenie wsi znajduje się 1 obiekt wpisany do rejestru zabytków:
  - kościół fil. Pw MB Król. Polski wraz z otoczeniem – XIV, XIX w. – nr rej. 403, zm. rej. A-717 (A-174/486K) z dnia 27.04.1064r. ( A.3.2.);  
Warunki ochrony zawarte w pkt. 6.2.1.a.;
- na terenie wsi znajduje się 10 obiektów proponowanych do objęcia ochroną konserwatorską na podstawie ustaleń proj. m.p.z.p. – wpis do ewidencji zabytków (wykaz w załączonej tabeli ) – warunki ochrony zawarte w pkt. 6.2.1.b.;
- obszar pierwotnego zespołu folwarcznego wraz z zabudową gospodarczą oraz fragmentem ceglano-murawianego muru ( A.3.3.) objęty strefą „B” ochrony konserwatorskiej. Warunki ochrony zawarte w pkt. 6.2.1.;
- strefą „A” ścisłej ochrony konserwatorskiej proponuje się objąć teren pierwotnego - średniowiecznego nawisła wraz z kościołem, dawnym cmentarzem przykościelnym, budynkiem dawnej szkoły;
- cmentarze podlegające ochronie:
  - cmentarz przykościelny, 0,40 ha, z XIV/XV w., położony w centrum wsi. Brak śladów nagrobków. Teren pozbawiony starodrzewu. W pobliżu krzyża rośnie klon pospolity (180 cm);
  - ewangelicko-augsburski, 0,42 ha, z II poł. XIX wieku. Zlokalizowany na południowy-zachód od wsi. Zachowane fragmenty nagrobków. Cmentarz otoczony szpalerem świerkowym. Przez cmentarz prowadzi aleja lipowa. W ewidencji

konserwatorskiej.

6. Kierunki rozwoju systemów komunikacji i infrastruktury technicznej:

- 1) zaopatrzenie w wodę i inne media infrastruktury technicznej oraz zasady gospodarki ściekowej zgodnie z pkt. 5.6. „Uwarunkowania i kierunki rozwoju infrastruktury technicznej”;
- 2) komunikacja zgodnie z pkt. 5.7. „Uwarunkowania i kierunki rozwoju komunikacji”.

NR JEDNOSTKI STRUKTURALNEJ	SYMBOL PRZEZNACZENIA TERENU	SPOSÓB UŻYTKOWANIA TERENU ( dominujący)
A.3.1.	MR, M, U	tereny zabudowy zagrodowej, tereny zabudowy mieszkaniowej, usług i rzemiosła, leśniczówka;
A.3.2.	UK, UO	teren usług sakralnych – kościół; teren usług oświaty - szkoła
A.3.3.	MN	tereny zabudowy mieszkaniowej jednorodzinnej
A.3.4.	RR	tereny obsługi gospodarstwa rolnego -produkcja rolnicza, hodowla zwierząt
A.3.5.	ZP	zieleń parkowa
A.3.6.	ZP, US	zieleń parkowa, teren usług sportu – boisko
A.3.7.	ZC	cmentarz
A.3.8.	RU	teren obsługi gospodarstwa rybackiego – stawy rybne z zapleczem
A.3.9	W	teren ujęcia wody

#### A.4. WRZEŚNICA

1. Kierunki zmian w strukturze przestrzennej oraz w przeznaczeniu terenów - funkcje dominujące: rolnictwo, mieszkalnictwo, usługi, działalność gospodarcza;
2. Kierunki zagospodarowania i użytkowania terenów :
  - 1) kierunki rozwoju:
    - a) usługi – publiczne, związane z obsługą rejonu ( szkoła, kościół);
    - b) wypełnienie wolnej przestrzeni w zabudowanej części wsi;
    - c) preferowane kierunki rozwoju zainwestowania ( mieszkalnictwo ) wg rysunku zmiany studium;
  - 2) zasady rozwoju:
    - a) adaptacja, modernizacja i rozbudowa zainwestowania, realizacja nowych przedsięwzięć;
    - b) rozwój zabudowy głównie wzdłuż 2 dróg łączących wieś z drogą krajową;
    - c) główne założenie architektoniczne budynków dostosować do dominującej, starej zabudowy miejscowości lub zaprojektować nową architekturę w taki sposób , ażeby nie dopuścić do dysharmonii w krajobrazie i w sąsiedztwie zabudowy;
    - d) należy dokonać rewitalizacji parku leśnego w miejscowości Głuche z II poł. XIXw. (A.4.8.);
    - e) zaleca się sporządzenie miejscowego planu zagospodarowania przestrzennego dla części miejscowości;
4. Zasady ochrony środowiska i przyrody:
  - 1) Obszar Natura 2000 „Dolina Wieprzy i Studnicy” – warunki w pkt. 6.1.;
  - 2) proponuje się objąć ochroną 1 użytek ekologiczny; warunki ochrony w pkt. 6.1.2.;
  - 3) proponuje się objąć ochroną obszar cenny przyrodniczo OC2 – „Dolina Wieprzy między Sławskiem a Staniewiczami”; warunki ochrony w pkt. 6.1.2.;
5. Zasady ochrony krajobrazu i dziedzictwa kulturowego oraz zabytków:
  - 1) strefą „K” ochrony krajobrazu kulturowego ) proponuje się objąć:

- a) cmentarz poewangelicki ( nieczynny);
  - b) cmentarz komunalny ( czynny);
  - c) aleja brzozowa na północ od wsi;
  - d) aleja lipowa i klonowa – na południe od wsi;
  - e) park leśny przy leśniczówce „Głuche” (A.4.2.);
- Warunki ochrony zawarte w pkt. 6.2.1.e.
- 2) park leśny z II poł. XIXw. ( A.4.8.) – niezbędne podjęcie prac konserwatorskich;
  - 3) cmentarze podlegające ochronie:
    - a) przykościelny - 0,40 ha, z pocz. XIX wieku. Usunięte nagrobki. Dobrze zachowany drzewostan z przewagą jesionu. Ponadto dęby szypułkowe (w tym jedno 320 cm), klony pospolite, brzoza brodawkowata i wiąz polny. W ewidencji konserwatorskiej.
    - b) ewangelicko-augsburski - 0,42 ha, z przełomu XIX/XX wieku. Położony na południe od wsi. Zachowane ślady nagrobków. W drzewostanie dominuje dąb szypułkowy (310, 320 i 340 cm) z udziałem brzozy brodawkowatej j jesionu wyniosłego. W ewidencji konserwatorskiej.
    - c) komunalny - 0,13 ha, założony w 1950 r. Zlokalizowany po północnej stronie cmentarza ewangelickiego. Rośnie kilka brzoź brodawkowatych i dąb szypułkowy.
  - 4) miejscowość proponuje się objąć strefą „E” ochrony ekspozycji; ochrona ekspozycji układu ruralistycznego – od południa. Warunki ochrony zawarte w pkt. 6.2.1.f.
  - 5) na terenie wsi znajdują się 34 obiekty proponowane do objęcia ochroną konserwatorską na podstawie ustaleń proj. m.p.z.p. – wpis do ewidencji zabytków ( wykaz w załączonej tabeli ) - warunki ochrony zawarte w pkt. 6.2.1.b.
  - 6) teren działki kościelnej wraz z zabytkowym kościołem i terenem dawnego cmentarza ( A.4.4.) ) proponuje się objąć strefą ochrony konserwatorskiej „A”. Warunki ochrony zawarte w pkt. 6.2.1.c.
  - 7) Na terenie wsi znajduje się obiekt wpisany do rejestru zabytków: kościół filialny p.w. M.B. Pocieszenia z dawnym cmentarzem przykościelnym z poł. XIXw. ( A.4.4.), nr rej. A-1186 z dnia 08.07.2013r.;  
Warunki ochrony zawarte w pkt. 6.2.1.a.
6. Kierunki rozwoju systemów komunikacji i infrastruktury technicznej:
- 1) zaopatrzenie w wodę i inne media infrastruktury technicznej oraz zasady gospodarki ściekowej zgodnie z pkt. 5.6. „Uwarunkowania i kierunki rozwoju infrastruktury technicznej”;
  - 2) komunikacja zgodnie z pkt. 5.7. „Uwarunkowania i kierunki rozwoju komunikacji”.

NR JEDNOSTKI STRUKTURALNEJ	SYMBOL PRZEZNACZENIA TERENU	SPOSÓB UŻYTKOWANIA TERENU ( dominujący)
A.4.1.	MR, MN, U	tereny zabudowy zagrodowej, tereny zabudowy mieszkaniowej jednorodzinnej usług i rzemiosła
A.4.2.	M, U	zabudowa mieszkaniowa z dopuszczeniem usług
A.4.3.	UO	teren usług oświaty – szkoła
A.4.4.	UK	teren usług sakralnych– kościół
A.4.5.	RR	tereny obsługi gospodarstwa rolnego -produkcja rolnicza, hodowla zwierząt
A.4.6.	ZC	cmentarz
A.4.7.	US	teren usług sportu – boisko
A.4.8.	ZP	zieleń parkowa

A.4.9.	U,P	teren usług wielofunkcyjnych, w tym obsługi turystów i transportu samochodowego, tereny obiektów produkcyjnych, składów i magazynów;
A.4.10.	W	teren ujęcia wody

## A.5. NOSKOWO

1. Kierunki zmian w strukturze przestrzennej oraz w przeznaczeniu terenów -funkcje dominujące: rolnictwo, mieszkalnictwo, usługi, działalność gospodarcza, elektrownie wiatrowe;
2. Zakres zmian: modernizacja i rozbudowa zainwestowania;
3. Kierunki zagospodarowania i użytkowania terenów:
  - 1) kierunki rozwoju:
    - a) elektrownie wiatrowe – lokalizacja zgodnie z ustaleniami planów miejscowych i zmienianego studium uwarunkowań;
    - b) wypełnienie wolnej przestrzeni w zabudowanej części wsi;
    - c) preferowane kierunki rozwoju zainwestowania wg rysunku zmiany studium;
  - 2) zasady rozwoju:
    - a) główne założenie architektoniczne budynków dostosować do dominującej, starej zabudowy miejscowości lub zaprojektować nową architekturę w taki sposób , ażeby nie dopuścić do dysharmonii w krajobrazie i w sąsiedztwie zabudowy;
    - b) elektrownie wiatrowe lokalizować przy zachowaniu stref oddziaływania w stosunku do zabudowy związanej z pobytem ludzi.
4. Zasady ochrony środowiska i przyrody - park pałacowy; 6,0 ha; założony w II poł. XIX wieku w stylu krajobrazowym, naturalistycznym. Na jego terenie zachował się pałac z końca XIX wieku;
5. Zasady ochrony krajobrazu i dziedzictwa kulturowego oraz zabytków:
  - 1) cmentarz poewangelicki (nieczynny – A.5.6.) ) proponuje się objąć strefą „K” ochrony krajobrazu kulturowego. Warunki ochrony zawarte w pkt. 6.2.1.e.;
  - 2) na terenie wsi znajdują się 2 obiekty wpisane do rejestru zabytków:
    - pałac - kon. XIX w. nr rej. 241 z dnia 12.03.1987r., zm rej. A-1038 z dnia 13.01.2012r.
    - park dworski w stylu krajobrazowym z poł. XIX.– nr rej. 241 z dnia 12.03.1987r., zm rej. A-1038 z dnia 13.01.2012r.
Warunki ochrony zawarte w pkt. 6.2.1.a.
  - 3) na terenie wsi znajduje się 10 obiektów proponowanych do objęcia ochroną konserwatorską na podstawie ustaleń proj. m.p.z.p. – wpis do ewidencji zabytków (wykaz w załączonej tabeli ) - warunki ochrony zawarte w pkt.6.2.1.b.;
  - 4) teren historycznego zespołu folwarczno – rezydencyjno - parkowego ( A.5.4.) ) proponuje się objąć strefą „B” ochrony konserwatorskiej. Warunki ochrony zawarte w pkt. 6.2.1.d.
6. Kierunki rozwoju systemów komunikacji i infrastruktury technicznej:
  - 1) zaopatrzenie w wodę i inne media infrastruktury technicznej oraz zasady gospodarki ściekowej zgodnie z pkt. 5.6. „Uwarunkowania i kierunki rozwoju infrastruktury technicznej”;
  - 2) komunikacja zgodnie z pkt. 5.7. „Uwarunkowania i kierunki rozwoju komunikacji”.

NR JEDNOSTKI STRUKTURALNEJ	SYMBOL PRZEZNACZENIA TERENU	SPOSÓB UŻYTKOWANIA TERENU ( dominujący)
A.5.1.	MR, M, U	tereny zabudowy zagrodowej, tereny zabudowy mieszkaniowej, usług i rzemiosła

A.5.2.	US	teren usług sportu - boisko
A.5.3.	RR	tereny obsługi gospodarstwa rolnego -produkcja rolnicza, hodowla zwierząt
A.5.4.	ZP,M	zieleń parkowa, tereny mieszkalnictwa
A.5.5.	K	kanalizacja sanitarna- oczyszczalnia ścieków
A.5.6.	ZC	cmentarz

## A.6. ŻABNO

1. Kierunki zmian w strukturze przestrzennej oraz w przeznaczeniu terenów - funkcja dominująca: rolnictwo, mieszkalnictwo, działalność gospodarcza, elektrownie wiatrowe;
2. Kierunki zagospodarowania i użytkowania terenów ( dominujące );
  - 1) kierunki rozwoju:
    - a) rolnictwo, mieszkalnictwo, elektrownie wiatrowe;
    - b) preferowane kierunki rozwoju zainwestowania wg rysunku zmiany studium; zabudowa pomiędzy istniejącym zainwestowaniem;
    - c) wypełnienie wolnej przestrzeni w zabudowanej części wsi;
    - d) elektrownie wiatrowe – proponowana lokalizacja: we wschodniej części obrębu wsi;
  - 2) zasady rozwoju:
    - a) zabudowa uzupełniająca pomiędzy terenami zabudowanymi;
    - b) główne założenie architektoniczne budynków dostosować do dominującej, starej zabudowy miejscowości lub zaprojektować nową architekturę w taki sposób , ażeby nie dopuścić do dysharmonii w krajobrazie i w sąsiedztwie zabudowy;
    - c) elektrownie wiatrowe lokalizować przy zachowaniu stref ochronnych w stosunku do zabudowy związanej z pobytem ludzi.
3. Zasady ochrony środowiska i przyrody: nie występują.
4. Zasady ochrony krajobrazu i dziedzictwa kulturowego oraz zabytków: nie występują.
5. Kierunki rozwoju systemów komunikacji i infrastruktury technicznej:
  - 1) zaopatrzenie w wodę i inne media infrastruktury technicznej oraz zasady gospodarki ściekowej zgodnie z pkt. 5.6. „Uwarunkowania i kierunki rozwoju infrastruktury technicznej”;
  - 2) komunikacja zgodnie z pkt. 5.7. „Uwarunkowania i kierunki rozwoju komunikacji”.

NR JEDNOSTKI STRUKTURALNEJ	SYMBOL PRZEZNACZENIA TERENU	SPOSÓB UŻYTKOWANIA TERENU ( dominujący)
A.6.1.	MR, MN, U	tereny zabudowy zagrodowej, tereny zabudowy mieszkaniowej jednorodzinnej usług i rzemiosła
A.6.2.	RR	tereny obsługi gospodarstwa rolnego -produkcja rolnicza, hodowla zwierząt

## JEDNOSTKA STRUKTURALNA – B

### B.1. ŁĘTOWO

1. Kierunki zmian w strukturze przestrzennej oraz w przeznaczeniu terenów - funkcje dominujące: rolnictwo, mieszkalnictwo, turystyka, rekreacja, działalność gospodarcza;
2. Zakres zmian: maksymalnie dopuszczalny rozwój funkcji turystyczno – rekreacyjnej nad jeziorem zgodnie z obowiązującym planem. Wskazane opracowanie miejscowego planu zagospodarowania przestrzennego dla miejscowości;
3. Tereny wyłączone spod zabudowy: obszar B.1.3.



#### 4. Kierunki zagospodarowania i użytkowania terenów.

##### 1) kierunki rozwoju:

- a) rolnictwo, zalesienie, rybołówstwo;
- b) turystyka – obiekty rekreacyjne i sportowe nad jez. Łętowskim;
- c) zabudowa rekreacji indywidualnej – zlokalizowana nad jez. Łętowskim;
- d) agroturystyka – jako uzupełnienie funkcji dominującej w gospodarstwach rolnych;
- e) preferowane kierunki rozwoju zainwestowania wg rysunku zmiany studium;
- f) wypełnienie wolnej przestrzeni w zabudowanej części wsi;

##### 2) zasady rozwoju:

- a) adaptacja, modernizacja i rozbudowa zainwestowania, realizacja nowych przedsięwzięć;
- b) główne założenie architektoniczne budynków dostosować do dominującej, starej zabudowy miejscowości lub zaprojektować nową architekturę w taki sposób, ażeby nie dopuścić do dysharmonii w krajobrazie i w sąsiedztwie zabudowy;
- c) nad jez. Łętowskim zakaz zwiększania powierzchni zabudowy w stosunku do ustaleń obowiązującego planu miejscowego;
- d) rozwój zainwestowania gospodarstwa rybackiego w obrębie istniejącego terenu
- e) zabudowa rekreacji indywidualnej w odległ. min. 100m od brzegu jeziora i 20m od ściany lasu; Zabudowa terenów pod wyżej określone funkcje w obszarze chronionego krajobrazu nie może wpłynąć na zmianę stosunków wodnych oraz rzeźbę terenu. Należy zachować stwierdzone stanowiska chronionych gatunków roślin oraz zwierząt.
- f) stworzenie ośrodka obsługi ruchu turystycznego (rowerowego i pieszego);
- g) nieczynne torowisko kolejowe zaadaptować na szlak pieszo-rowerowy;
- h) minimalna powierzchnia nowo wydzielanych działek pod zabudowę rekreacji indywidualnej – 1000 m<sup>2</sup>;
- i) obiekty kubaturowe o wys. do dwóch kondygnacji wysokości zabudowy z tym, że druga kond. w stromym dachu;
- j) zachować i utrzymać istniejący drzewostan;
- k) zakaz lokalizacji ferm hodowlanych w rejonie zwartej zabudowy i w odległości od jeziora min. 500m;
- l) zaleca się sporządzenie miejscowego planu zagospodarowania przestrzennego dla części miejscowości.

#### 5. Zasady ochrony środowiska i przyrody:

- 1) proponuje się objąć ochroną projektowany pomnik przyrody: naprzeciwko posesji nr 17 – kasztanowiec pospolity oraz dąb szypułkowy;
- 2) ochronie podlega obszar chronionego krajobrazu „**Jezioro Łętowskie oraz okolice Kępic**” zgodnie z zapisami uwarunkowań zawartych w rozporządzeniu Wojewody Zachodniopomorskiego w sprawie obszarów chronionego krajobrazu;
- 3) obszar węzłowy i biocentrum o nazwie „**Biocentrum Łętowo**”. Proponowany do objęcia ochroną obszar węzłowy powinien objąć całą część Obszaru Chronionego Krajobrazu: jezioro Łętowskie i okolice Kępic” leżącą w gminie Sławno oraz graniczącą z jeziorem od strony południowo – zachodniej, obszar leśny z łęgowiskami orla bielika i kani rudej oraz obszar boru sosnowego z domieszką świerka o pow. ok. 7km<sup>2</sup>. Całość zajmuje około 27km<sup>2</sup>; warunki ochrony w pkt. 6.1.1.;
- 4) proponuje się objąć ochroną 3 użytki ekologiczne; warunki ochrony w pkt. 6.1.2;

#### 6. Zasady ochrony krajobrazu i dziedzictwa kulturowego oraz zabytków:

- 1) „zielona brama” – pomnikową lipę i kasztanowca tworzące rodzaj bramy przy wjeździe do dawnego folwarku proponuje się objąć strefą „K” ochrony krajobrazu kulturowego. Warunki ochrony zawarte w pkt. 6.2.1.e.

2) na terenie wsi znajduje się 8 obiektów proponowanych do objęcia ochroną konserwatorską na podstawie ustaleń proj. m.p.z.p. – wpis do ewidencji zabytków (wykaz w załączonej tabeli ). Warunki ochrony zawarte w pkt. 6.2.1.b.

7. Kierunki rozwoju systemów komunikacji i infrastruktury technicznej:

1) zaopatrzenie w wodę i inne media infrastruktury technicznej oraz zasady gospodarki ściekowej zgodnie z pkt. 5.6. „Uwarunkowania i kierunki rozwoju infrastruktury technicznej”;

2) komunikacja zgodnie z pkt. 5.7. „Uwarunkowania i kierunki rozwoju komunikacji”.

NR JEDNOSTKI STRUKTURALNEJ	SYMBOL PRZEZNACZENIA TERENU	SPOSÓB UŻYTKOWANIA TERENU ( dominujący)
B.1.1.	MR, MN, U	tereny zabudowy zagrodowej, tereny zabudowy mieszkaniowej jednorodzinnej usług i rzemiosła;
B1.2.	MR, MN, ML	tereny zabudowy zagrodowej, tereny zabudowy mieszkaniowej jednorodzinnej tereny zabudowy rekreacji indywidualnej;
B.1.3.	ZP	zieleń parkowa
B.1.4.	US	tereny usług sportu i rekreacji - boisko
B.1.5.	P,S	tereny obiektów produkcyjnych, baz, składów i magazynów
B.1.6.	US, UT, ML	tereny sportu i rekreacji - zabudowa letniskowa oraz usługi sportu i rekreacji
B.1.7.	RU	tereny obsługi gospodarstwa rybackiego – stawy rybne z zapleczem

## B.2. JANIEWICE

1. Kierunki zmian w strukturze przestrzennej oraz w przeznaczeniu terenów - funkcje dominujące: rolnictwo, mieszkalnictwo , działalność gospodarcza.

2. Zakres zmian: modernizacja i rozbudowa zainwestowania, realizacja nowych przedsięwzięć.

3. Kierunki zagospodarowania i użytkowania terenów :

1) Kierunki rozwoju:

a) obszary zdegradowane ( po byłym PGR) przeznaczyć na funk. dominującą ( zakład przetwórstwa rolniczego, usługi produkcji rolniczej, bazy, składy itp.);

b) wypełnienie zabudowy w obrębie istniejącego zainwestowania;

c) rozbudowa boiska sportowego,

d) główne założenie architektoniczne dostosować do skali miejscowości;

e) preferowane kierunki rozwoju zainwestowania wg rysunku zmiany studium.

2) Zasady rozwoju:

a) rozwój zabudowy – zgodnie z rysunkiem studium;

b) rewitalizacja parku dworskiego i dworku z II poł. XIX wieku;

c) główne założenie architektoniczne budynków dostosować do dominującej, starej zabudowy miejscowości lub zaprojektować nową architekturę w taki sposób , ażeby nie dopuścić do dysharmonii w krajobrazie i w sąsiedztwie zabudowy;

d) projektowana eksploatacja kruszyw z zachowaniem odległości od lasu i działki zabudowanej – min. 50 m.

4. Zasady ochrony środowiska i przyrody:

a) park dworski w ewidencji konserwatorskiej;

b) istniejący pomnik przyrody – lipa drobnolistna na trasie Janiewice –Łętowo;

- c) proponowane pomniki przyrody- dąb szypułkowy, klon, jawor i kasztanowiec, 2 głązy narzutowe, aleja lipowa;
- c) rezerwat przyrody „Janiewickie Bagno” ; warunki ochrony w pkt. 6.1.1.;
- d) specjalny obszar ochrony siedlisk Natura 2000 „Janiewickie Bagno” PLH320008; warunki ochrony w pkt. 6.1.1.;
- e) proponuje się objąć ochroną w postaci zespołu przyrodniczo – krajobrazowego „Dolina Reknicy”; warunki ochrony w pkt. 6.1.2.;
- f) proponuje się objąć ochroną 1 użytek ekologiczny; warunki ochrony w pkt. 6.1.2.
5. Zasady ochrony krajobrazu i dziedzictwa kulturowego oraz zabytków:
- 1) strefą „K” ochrony krajobrazu kulturowego proponuje się objąć :
    - a) aleja lipowa – wzdłuż drogi pld. – wsch.;
    - b) aleja lipowa – wzdłuż drogi ptn. – wsch.
    - c) aleja kasztanowa – wzdłuż drogi północnej wraz z nawierzchnią ulicy;
    - d) nasadzenia kasztanowe – wzdłuż głównej drogi wiejskiej.
 Warunki ochrony w pkt. 6.2.1.e.;
  - 2) park dworski w ewidencji konserwatorskiej.
  - 3) Na terenie wsi znajduje się 13 obiektów proponowanych do objęcia ochroną konserwatorską na podstawie ustaleń proj. m.p.z.p. – wpis do ewidencji zabytków ( wykaz w załączonej tabeli ) - warunki ochrony zawarte w pkt.6.2.1.b..
  - 4) część rezydencyjno – parkowa pierwotnego założenia, obejmująca park, dwór, sezonówkę i kapliczkę przydrożną ( B.2.4. ), proponuje się objąć strefą „B” ochrony konserwatorskiej. Warunki ochrony zawarte w pkt. 6.2.1.d.
  - 5) obiekty proponowane do objęcia ścisłą ochroną konserwatorską na podst. ustaleń proj. m.p.z.p. (wpis do rejestru zabytków) - dwór ( folwark) i park dworski z poł. XIXw. ( B.2.4.)
6. Kierunki rozwoju systemów komunikacji i infrastruktury technicznej:
- 1) zaopatrzenie w wodę i inne media infrastruktury technicznej oraz zasady gospodarki ściekowej zgodnie z pkt. 5.6. „Uwarunkowania i kierunki rozwoju infrastruktury technicznej”;
  - 2) komunikacja zgodnie z pkt. 5.7. „Uwarunkowania i kierunki rozwoju komunikacji”.

NR JEDNOSTKI STRUKTURALNEJ	SYMBOL PRZEZNACZENIA TERENU	SPOSÓB UŻYTKOWANIA TERENU (dominujący)
B.2.1.	MR, MN, U	tereny zabudowy zagrodowej, tereny zabudowy mieszkaniowej jednorodzinnej usług i rzemiosła
B.2.2.	MR, MN,	tereny zabudowy zagrodowej, tereny zabudowy mieszkaniowej jednorodzinnej
B.2.3.	ZP	zieleń parkowa
B.2.4.	M, U	tereny zabudowy mieszkaniowej, tereny usług
B.2.5.	US	tereny usług sportu - boisko
B.2.6.	RR	tereny obsługi gospodarstwa rolnego -produkcja rolnicza, hodowla zwierząt
B.2.7.	PG	teren pow. eksploatacji surowców kopalnych
B.2.8.	W	teren ujęcia wody

### B.3. ŻUKOWO

1. Kierunki zmian w strukturze przestrzennej oraz w przeznaczeniu terenów - funkcje dominujące: rolnictwo, mieszkalnictwo, usługi, działalność gospodarcza, agroturystyka.
2. Zakres zmian - adaptacja, modernizacja i rozbudowa zainwestowania, realizacja

nowych przedsięwzięć.

3. Kierunki zagospodarowania i użytkowania terenów:
  - 1) Kierunki rozwoju:
    - a) usługi publiczne, związane z obsługą regionu ( szkoła, biblioteka, kościół);
    - b) agroturystyka – jako uzupełnienie funkcji dominującej w ist. gospodarstwach rolnych;
    - c) wypełnienie zabudowy w obrębie istniejącego zainwestowania;
    - d) dopuszczalne kierunki rozwoju zainwestowania wg rysunku zmiany studium;
    - e) wykształcić w miejscowości jednostki strukturalno-funkcjonalne w celu niedopuszczenia do kolizji użytkowych;
    - f) rozbudowa boiska sportowego, centrum usługowego;
    - g) możliwość lokalizacji różnorodnych nieuciążliwych funkcji;
    - h) główne założenie architektoniczne dostosować do skali miejscowości;
    - i) opracować plan zagospodarowania przestrzennego dla zwartej zabudowy.
  - 2) Zasady rozwoju:
    - a) zakaz lokalizacji elektrowni wiatrowych w okolicy wsi;
    - b) główne założenie architektoniczne budynków dostosować do dominującej, starej zabudowy miejscowości lub zaprojektować nową architekturę w taki sposób , ażeby nie dopuścić do dysharmonii w krajobrazie i w sąsiedztwie zabudowy.
4. Zasady ochrony środowiska i przyrody:
  - 1) istniejące liczne pomniki przyrody; Warunki ochrony w pkt. 6.1.1.;
  - 2) proponowane pomniki przyrody- dąb szypułkowy, kasztanowiec i lipa drobnolistna;
  - 3) proponuje się objąć ochroną cenne obiekty przyrodnicze – 2 parki leśne.
5. Zasady ochrony krajobrazu i dziedzictwa kulturowego oraz zabytków:
  - 1) cmentarz grzebalny ( czynny) proponuje się objąć strefą „K” ochrony krajobrazu kulturowego- warunki ochrony zawarte w pkt. 6.2.1.e.
  - 2) kościół parafialny p.w. Przemienienia Pańskiego wraz z otoczeniem pod nr 206 z dnia 22.09.1959r. zm. rej. A-718 ( B.3.5.) znajduje się w rejestrze zabytków, Warunki ochrony zawarte w pkt. 6.2.1.a;
  - 3) na terenie wsi znajdują się 24 obiekty proponowane do objęcia ochroną konserwatorską na podstawie ustaleń proj. m.p.z.p. – wpis do ewidencji zabytków (wykaz w załączonej tabeli ) - warunki ochrony zawarte w pkt. 6.2.1.b.
  - 4)zagroda dawnego nadleśnictwa na pld.- wschód od wsi ( B.3.8.) proponuje się objąć strefą „B” ochrony konserwatorskiej - warunki ochrony zawarte w pkt. 6.2.1.d.
  - 5) strefą „A” ścisłej ochrony konserwatorskiej proponuje się objąć - działkę przykościelną z XV wiecznym kościołem, cmentarzem przykościelnym (poewangelickim – nieczynnym). Warunki ochrony zawarte w pkt. 6.2.1.c.
6. Kierunki rozwoju systemów komunikacji i infrastruktury technicznej:
  - 1) zaopatrzenie w wodę i inne media infrastruktury technicznej oraz zasady gospodarki ściekowej zgodnie z pkt. 5.6. „Uwarunkowania i kierunki rozwoju infrastruktury technicznej”;
  - 2) komunikacja zgodnie z pkt. 5.7. „Uwarunkowania i kierunki rozwoju komunikacji”.

NR JEDNOSTKI STRUKTURALNEJ	SYMBOL PRZEZNACZENIA TERENU	SPOSÓB UŻYTKOWANIA TERENU (dominujący)
B.3.1.	MR, MN	tereny zabudowy zagrodowej, tereny zabudowy mieszkaniowej jednorodzinnej

B.3.2.	MR, MN, U	tereny zabudowy zagrodowej , tereny zabudowy mieszkaniowej jednorodzinnej usług i rzemiosła
B.3.3.	UO	teren usług oświaty – szkoła
B.3.4.	UK	teren usług sakralnych– kościół
B.3.5.	ZC	Cmentarz
B.3.6.	PS	Teren obiektów produkcyjnych, składów magazynów
B.3.7.	M	tereny zabudowy mieszk.- leśniczówka
B.3.8.	M, U	tereny zabudowy mieszkaniowej, teren usług

#### B.4. ŻUKÓWKO

1. Kierunki zmian w strukturze przestrzennej oraz w przeznaczeniu terenów - funkcje dominujące: rolnictwo, mieszkalnictwo, zalesienie.
2. Zakres zmian - adaptacja, modernizacja i rozbudowa zainwestowania, realizacja nowych przedsięwzięć.
3. Kierunki zagospodarowania i użytkowania terenów:
  - 1) kierunki rozwoju:
    - a) preferowane kierunki rozwoju zainwestowania wg rysunku zmiany studium;
    - b) wypełnienie zabudowy w obrębie istniejącego zainwestowania;
  - 2) zasady rozwoju:
    - a) zakaz lokalizacji elektrowni wiatrowych w okolicy wsi;
    - b) główne założenie architektoniczne budynków dostosować do dominującej, starej zabudowy miejscowości lub zaprojektować nową architekturę w taki sposób , ażeby nie dopuścić do dysharmonii w krajobrazie i w sąsiedztwie zabudowy.
4. Zasady ochrony środowiska i przyrody:
  - 1) Specjalny obszar ochrony siedlisk Natura 2000 „Dolina Wieprzy i Studnicy” PLH220038; warunki ochrony w pkt. 6.1.1.;
  - 2) proponuje się objąć ochroną 1 użytek ekologiczny; warunki ochrony w pkt. 6.1.2.
5. Zasady ochrony krajobrazu i dziedzictwa kulturowego oraz zabytków: nie występują.
6. Kierunki rozwoju systemów komunikacji i infrastruktury technicznej
  - 1) zaopatrzenie w wodę i inne media infrastruktury technicznej oraz zasady gospodarki ściekowej zgodnie z pkt. 5.6. „Uwarunkowania i kierunki rozwoju infrastruktury technicznej”;
  - 2) komunikacja zgodnie z pkt. 5.7. „Uwarunkowania i kierunki rozwoju komunikacji”.

NR JEDNOSTKI STRUKTURALNEJ	SYMBOL PRZEZNACZENIA TERENU	SPOSÓB UŻYTKOWANIA TERENU
B.4.1.	MR, MN	tereny zabudowy zagrodowej, tereny zabudowy mieszkaniowej jednorodzinnej

#### B.5. BRZEŚCIE

1. Kierunki zmian w strukturze przestrzennej oraz w przeznaczeniu terenów - funkcje dominujące: rolnictwo, mieszkalnictwo, działalność gospodarcza.

2. Zakres zmian - adaptacja, modernizacja i rozbudowa zainwestowania; budowa nowych inwestycji;
3. Kierunki zagospodarowania i użytkowania terenów :
  - 1) kierunki rozwoju:
    - a) możliwość lokalizacji różnorodnych nieuciążliwych funkcji;
    - b) wypełnienie zabudowy w obrębie istniejącego zainwestowania;
    - c) preferowany kierunek nowej zabudowy zgodnie z rysunkiem studium;
    - d) wykształcić w miejscowości jednostki strukturalno-funkcjonalne w celu niedopuszczenia do kolizji użytkowych;
    - e) rozbudowa boiska sportowego, terenu rekreacji;
  - 2) zasady rozwoju:
    - a) główne założenie architektoniczne budynków dostosować do dominującej, starej zabudowy miejscowości lub zaprojektować nową architekturę w taki sposób , ażeby nie dopuścić do dysharmonii w krajobrazie i w sąsiedztwie zabudowy;
    - b) zakaz lokalizacji elektrowni wiatrowych oraz dominant wysokościowych na terenie oraz w okolicy wsi.
4. Zasady ochrony środowiska i przyrody - proponowane pomniki przyrody - krąg grabów na skrzyżowaniu dróg w centrum wsi Brzeście.
5. Zasady ochrony krajobrazu i dziedzictwa kulturowego oraz zabytków:
  - 1) teren założenia placowego w obrębie dróg zagumiennych, proponuje się objąć strefą „B” ochrony konserwatorskiej. Warunki ochrony zawarte w pkt. 6.2.1.d.
6. Kierunki rozwoju systemów komunikacji i infrastruktury technicznej:
  - 1) zaopatrzenie w wodę i inne media infrastruktury technicznej oraz zasady gospodarki ściekowej zgodnie z pkt. 5.6. „Uwarunkowania i kierunki rozwoju infrastruktury technicznej”;
  - 2) komunikacja zgodnie z pkt. 5.7. „Uwarunkowania i kierunki rozwoju komunikacji”.

NR JEDNOSTKI STRUKTURALNEJ	SYMBOL PRZEZNACZENIA TERENU	SPOSÓB UŻYTKOWANIA TERENU (dominujący)
B.5.1.	MR, MN, U	tereny zabudowy zagrodowej, tereny zabudowy mieszkaniowej jednorodzinnej tereny usług i rzemiosła
B.5.2.	MR, MN	tereny zabudowy zagrodowa, tereny zabudowy mieszkaniowej jednorodzinnej
B.5.3	ZP	zieleń parkowa
B.5.4.	U	teren usług wielofunkcyjnych
B.5.5.	US	teren usług sportu - boisko
B.5.6.	P	teren obiektów produkcyjnych, składów i magazynów

## B.6. GWIAZDOWO

1. Kierunki zmian w strukturze przestrzennej oraz w przeznaczeniu terenów - funkcje dominujące: rolnictwo, mieszkalnictwo, działalność gospodarcza.
2. Zakres zmian:
  - 1) adaptacja, modernizacja i rozbudowa zainwestowania, budowa nowych inwestycji;
  - 2) rozwój nowego zainwestowania.
3. Kierunki zagospodarowania i użytkowania terenów:
  - 1) kierunki rozwoju:
    - a) możliwość lokalizacji różnorodnych nieuciążliwych funkcji;
    - b) usługi – publiczne, związane z obsługą regionu ( szkoła, biblioteka, kościół);
    - c) wypełnienie zabudowy w obrębie istniejącego zainwestowania;

- d) preferowany kierunek nowej kompleksowej zabudowy – w rejonie i w pobliżu istniejącej zabudowy i zgodnie z rysunkiem studium;
- e) wykształcić w miejscowości jednostki strukturalno-funkcjonalne w celu niedopuszczenia do kolizji użytkowych;
- f) rozbudowa wysypiska;
- 2) Zasady rozwoju:
  - a) główne założenie architektoniczne budynków dostosować do dominującej, starej zabudowy miejscowości lub zaprojektować nową architekturę w taki sposób , ażeby nie dopuścić do dysharmonii w krajobrazie i w sąsiedztwie zabudowy;
  - b) zakaz lokalizacji elektrowni wiatrowych w okolicy wsi.
- 4. Zasady ochrony środowiska i przyrody:
  - 1) proponowane pomniki przyrody:
    - a) aleja śródpolna pod Gwiazdowem za wysypiskiem śmieci;
    - b) aleja śródpolna od sklepu w Gwiazdowie w kierunku Kol. Gwiazdowo, do granic zabudowy;
  - 2) proponuje się objąć ochroną w postaci zespołu przyrodniczo – krajobrazowego „Dolina Reknicy”; warunki ochrony w pkt. 6.1.2.
- 5. Zasady ochrony krajobrazu i dziedzictwa kulturowego oraz zabytków:
  - 1) na terenie wsi znajdują się 3 obiekty proponowane do objęcia ochroną konserwatorską na podstawie ustaleń proj. m.p.z.p. – wpis do ewidencji zabytków ( wykaz w załączonej tabeli ) – warunki ochrony zawarte w pkt. 6.2.1.b.
- 6. Kierunki rozwoju systemów komunikacji i infrastruktury technicznej:
  - 1) zaopatrzenie w wodę i inne media infrastruktury technicznej oraz zasady gospodarki ściekowej zgodnie z pkt. 5.6. „Uwarunkowania i kierunki rozwoju infrastruktury technicznej”;
  - 2) komunikacja zgodnie z pkt. 5.7. „Uwarunkowania i kierunki rozwoju komunikacji”.

NR JEDNOSTKI STRUKTURALNEJ	SYMBOL PRZEZNACZENIA TERENU	SPOSÓB UŻYTKOWANIA TERENU (dominujący)
B.6.1.	MR,MN,U	tereny zabudowy zagrodowej, tereny zabudowy mieszkaniowej jednorodzinnej tereny usług i rzemiosła
B.6.2.	MR,MN	tereny zabudowy zagrodowej, tereny zabudowy mieszkaniowej jednorodzinnej
B.6.3.	UO	teren usług oświaty – szkoła
B.6.4.	RR	teren obsługi gospodarstwa rolnego -produkcja rolnicza, hodowla zwierząt
B.6.5.	US	teren usług sportu – boisko
B.6.6.	O	teren gospodarki odpadami – rozbudowa wysypiska

## B.7. GWIAZDÓWKO

1. Kierunki zmian w strukturze przestrzennej oraz w przeznaczeniu terenów - funkcja dominująca: rolnictwo, mieszkalnictwo, działalność gospodarcza.
2. Zakres zmian - adaptacja, modernizacja i rozbudowa zainwestowania, budowa



nowych inwestycji.

3. Kierunki zagospodarowania i użytkowania terenów:

- 1) kierunki rozwoju - preferowany kierunek nowej zabudowy zgodnie z rysunkiem studium;
- 2) zasady rozwoju - adaptacja, modernizacja i rozbudowa zainwestowania, budowa nowych inwestycji;

4. Zasady ochrony środowiska i przyrody – Specjalny obszar ochrony siedlisk Natura 2000 „Dolina Wieprzy i Studnicy” PLH220038; warunki ochrony w pkt. 6.1.1.

5. Zasady ochrony krajobrazu i dziedzictwa kulturowego oraz zabytków:

- 1) na terenie wsi znajduje się 1 obiekt proponowany do objęcia ochroną konserwatorską na podstawie ustaleń proj. m.p.z.p. – wpis do ewidencji zabytków ( wykaz w załączonej tabeli ) - warunki ochrony zawarte w pkt. 6.2.1.b.

6. Kierunki rozwoju systemów komunikacji i infrastruktury technicznej:

- 1) zaopatrzenie w wodę i inne media infrastruktury technicznej oraz zasady gospodarki ściekowej zgodnie z pkt. 5.6. „Uwarunkowania i kierunki rozwoju infrastruktury technicznej”;
- 2) komunikacja zgodnie z pkt. 5.7. „Uwarunkowania i kierunki rozwoju komunikacji”.

NR JEDNOSTKI STRUKTURALNEJ	SYMBOL PRZEZNACZENIA TERENU	SPOSÓB UŻYTKOWANIA TERENU (dominujący)
B.7.1.	MR, MN	tereny zabudowy zagrodowej, tereny zabudowy mieszkaniowej jednorodzinnej
B.7.2.	M, U	tereny zabudowy mieszkaniowej, tereny usług

## B.8. CHOMIEC

1. Kierunki zmian w strukturze przestrzennej oraz w przeznaczeniu terenów - funkcja dominująca: rolnictwo, mieszkalnictwo, działalność gospodarcza.

2. Zakres zmian - adaptacja, modernizacja i rozbudowa zainwestowania, budowa nowych inwestycji.

3. Kierunki i wskaźniki zagospodarowania i użytkowania terenów:

1) kierunki rozwoju:

- a) preferowany kierunek nowej zabudowy zgodnie z rysunkiem studium;
- b) wypełnienie zabudowy w obrębie istniejącego zainwestowania;

2) zasady rozwoju - zakaz lokalizacji elektrowni wiatrowych w okolicy wsi;

4. Zasady ochrony środowiska i przyrody:

1) specjalny obszar ochrony siedlisk Natura 2000 „Dolina Grabowej” PLH320003; warunki ochrony w pkt.6.1.1.;

2) proponuje się objąć ochroną w postaci zespołu przyrodniczo – krajobrazowego „Dolina Reknicy”; warunki ochrony w pkt. 6.2.1.

5. Zasady ochrony krajobrazu i dziedzictwa kulturowego oraz zabytków:

1) na terenie wsi znajdują się 2 obiekty proponowane do objęcia ochroną konserwatorską na podstawie ustaleń proj. m.p.z.p. – wpis do ewidencji zabytków ( wykaz w załączonej tabeli ) – leśniczówka z poł. XiXw. Warunki ochrony zawarte w pkt. 6.2.1.b.

6. Kierunki rozwoju systemów komunikacji i infrastruktury technicznej:

1) zaopatrzenie w wodę i inne media infrastruktury technicznej oraz zasady gospodarki ściekowej zgodnie z pkt. 5.6. „Uwarunkowania i kierunki rozwoju infrastruktury technicznej”;

2) komunikacja zgodnie z pkt. 5.7. „Uwarunkowania i kierunki rozwoju komunikacji”.

NR JEDNOSTKI STRUKTURALNEJ	SYMBOL PRZEZNACZENIA TERENU	SPOSÓB UŻYTKOWANIA TERENU (dominujący)
B.8.1.	MR, MN	tereny zabudowy zagrodowej, tereny zabudowy mieszkaniowej jednorodzinnej

## JEDNOSTKA STRUKTURALNA – C

### C.1.BOBROWICE

1. Kierunki zmian w strukturze przestrzennej oraz w przeznaczeniu terenów - funkcje dominujące: rolnictwo, usługi, mieszkalnictwo, działalność gospodarcza, elektrownie wiatrowe.
2. Zakres zmian:
  - 1) lokalizacja nowej zabudowy mieszkaniowej w odległości wynikającej z klasy drogi i zgodnie z obowiązującymi w tym zakresie przepisami;
  - 2) planowana lokalizacja kompleksu handlowego wielkopowierzchniowego w powiązaniu z projektowanym nowym przebiegiem drogi krajowej nr 6;
  - 3) działania zorganizowane: lokalizacja sklepów wielkopowierzchniowych wymaga opracowania miejscowego planu zagospodarowania przestrzennego łącznie z Bobrowiczkami;
  - 4) adaptacja, modernizacja i rozbudowa zainwestowania, budowa nowych inwestycji.
3. Kierunki zagospodarowania i użytkowania terenów:
  - 1) kierunki rozwoju:
    - a) preferowany kierunek nowej zabudowy zgodnie z rysunkiem studium;
    - b) usługi – w tym związane z obsługą węzła drogowego na drodze krajowej nr 6;
    - c) mieszkalnictwo – rozbudowa zabudowy zagrodowej i jednorodzinnej, realizacja nowej zabudowy jednorodzinnej;
    - d) wypełnienie zabudowy w obrębie istniejącego zainwestowania;
    - e) wykształcić w miejscowości jednostki strukturalno-funkcjonalne w celu niedopuszczenia do kolizji użytkowych;
    - f) rozbudowa boiska sportowego, centrum usługowego;
    - g) możliwość lokalizacji różnorodnych nieuciążliwych funkcji;
    - h) lokalizacja elektrowni wiatrowych zgodnie z rysunkiem studium;
  - 2) zasady rozwoju:
    - a) główne założenie architektoniczne budynków dostosować do dominującej, starej zabudowy miejscowości lub zaprojektować nową architekturę w taki sposób, ażeby nie dopuścić do dysharmonii w krajobrazie i w sąsiedztwie zabudowy;
    - b) rozwój zabudowy mieszkaniowej w kierunku na północ od drogi krajowej nr 6;
    - c) zakaz lokalizacji nowych ferm drobiowych w obrębie zabudowy mieszkaniowej i w ich bezpośrednim sąsiedztwie;
    - d) zaleca się sporządzenie miejscowego planu zagospodarowania przestrzennego dla części miejscowości;
    - e) lokalizacja elektrowni wiatrowych zgodnie z rysunkiem studium; Obowiązują ograniczenia ilości i miejsc lokalizacji wiatraków na etapie mpzp o ile szczegółowe studia krajobrazowe wykażą taką konieczność. Na etapie sporządzania mpzp dla ww. terenu nakaz wykonania szczegółowego studium krajobrazowego wpływu elektrowni wiatrowych na krajobraz kulturowy sąsiednich miejscowości i gmin.
4. Zasady ochrony środowiska i przyrody – nie występują.
5. Zasady ochrony krajobrazu i dziedzictwa kulturowego oraz zabytków:

- 1) 2 cmentarze poewangelickie ( nieczynne), proponuje się objąć strefą „K” ochrony krajobrazu kulturowego. Warunki ochrony zawarte w pkt. 6.2.1.e.
  - 2) proponuje się objąć strefą ochrony konserwatorskiej „B”:
    - a) teren historycznie ukształtowanego pałacowego układu ruralistycznego na linii dróg zagumieniowych wraz z działką historycznego cmentarza poewangelickiego;
    - b) siedlisko historycznej gospody nr 41.  
Warunki ochrony zawarte w pkt. 6.2.1. d.
  - 3) na terenie miejscowości znajdują się proponowane do objęcia ochroną konserwatorską na podstawie ustaleń proj. m.p.z.p. – wpis do ewidencji zabytków (wykaz w załączonej tabeli ) - warunki ochrony zawarte w pkt. 6.2.1.b.
  - 4) obiekty proponowane do objęcia ścisłą ochroną konserwatorską na podst. ustaleń proj. m.p.z.p. (wpis do rejestru zabytków)::
    - chałupa nr 2 – 1 poł. XIX w. ;
    - chałupa nr 9 – 1 poł. XIXw.;
    - szkoła – 1928 –1929r.
6. Kierunki rozwoju systemów komunikacji i infrastruktury technicznej:
- 1) zaopatrzenie w wodę i inne media infrastruktury technicznej oraz zasady gospodarki ściekowa zgodnie z pkt. 5.6. „Uwarunkowania i kierunki rozwoju infrastruktury technicznej”;
  - 2) komunikacja zgodnie z pkt. 5.7. „Uwarunkowania i kierunki rozwoju komunikacji”.

NR JEDNOSTKI STRUKTURALNEJ	SYMBOL PRZEZNACZENIA TERENU	SPOSÓB UŻYTKOWANIA TERENU (dominujący)
C.1.1.	MR, MN, U	tereny zabudowy zagrodowej, tereny zabudowy mieszkaniowej jednorodzinnej tereny usług i rzemiosła
C.1.2.	MR, MN	tereny zabudowy zagrodowej, tereny zabudowy mieszkaniowej jednorodzinna
C.1.3.	UO	teren usług oświaty - szkoła
C.1.4.	RR, MN	teren obsługi gospodarstwa rolnego -produkcja rolnicza, hodowla zwierząt, teren zabudowy mieszkaniowej jednorodzinnej;
C.1.5.	ZC	cmentarz
C.1.6.	UC	tereny rozmieszczenia obiektów handlowych o pow. sprzedaży pow. 2000m <sup>2</sup>
C.1.7.	U, P	teren zabudowy usługowej, teren obiektów magazynowych składowych z wykluczeniem produkcji
C.1.8.	G	stacja gazowa

## C.2.BOBROWICZKI

1. Kierunki zmian w strukturze przestrzennej oraz w przeznaczeniu terenów - funkcje dominujące: rolnictwo, usługi, mieszkalnictwo, działalność gospodarcza, elektrownie wiatrowe.
2. Zakres zmian:
  - 1) lokalizacja nowej zabudowy mieszkaniowej w odległości wynikającej z klasy drogi i zgodnie z obowiązującymi w tym zakresie przepisami;
  - 2) planowana lokalizacja kompleksu handlowego, wielkopowierzchniowego w powiązaniu z projektowanym nowym przebiegiem drogi krajowej nr 6;
  - 3) działania zorganizowane: lokalizacja sklepów wielkopowierzchniowych wymaga

- opracowania miejscowego planu zagospodarowania przestrzennego łącznie z Bobrowicami;
- 4) adaptacja, modernizacja i rozbudowa zainwestowania, budowa nowych inwestycji.
3. Kierunki zagospodarowania i użytkowania terenów.
- 1) kierunki rozwoju:
- a) preferowany kierunek nowej zabudowy zgodnie z rysunkiem studium;
  - b) usługi – w tym związane z obsługą ruchu turystycznego na drodze krajowej nr 6;
  - c) mieszkalnictwo – rozbudowa zabudowy zagrodowej i jednorodzinnej;
  - d) wypełnienie zabudowy głównie w obrębie istniejącego zainwestowania i w bezpośrednim sąsiedztwie;
  - e) wykształcić w miejscowości jednostki strukturalno – funkcjonalne w celu niedopuszczenia do kolizji użytkowych;
  - f) rozbudowa boiska, centrum usługowego;
  - g) możliwość lokalizacji różnorodnych nieuciążliwych funkcji;
  - h) lokalizacja elektrowni wiatrowych zgodnie z rysunkiem studium;
- Obowiązują ograniczenia ilości i miejsc lokalizacji wiatraków na etapie mpzp o ile szczegółowe studia krajobrazowe wykażą taką konieczność. Na obszarze wskazanym pod lokalizację elektrowni (zmiana studium 2014r.) dopuszcza się lokalizację jednej wieży elektrowni wiatrowej; Na etapie sporządzania mpzp dla ww. terenu nakaz wykonania szczegółowego studium krajobrazowego wpływu elektrowni wiatrowych na krajobraz kulturowy sąsiednich miejscowości i gmin.
- W obszarze rozmieszczenia elektrowni wiatrowych o mocy zainstalowanej większej niż 500 kW wraz ze strefą ochronną, wyznaczonych w granicach zmiany studium nr 5 nie dopuszcza się lokalizacji nowych elektrowni wiatrowych. W obszarze dopuszcza się występowanie stref ochronnych związaną z ograniczeniami w zabudowie, zagospodarowaniu i użytkowaniu terenu oraz występowaniem znaczącego oddziaływania na środowisko dla elektrowni wiatrowych zlokalizowanych poza granicą zmiany studium nr 5.
- i) dopuszczenie lokalizacji urządzeń fotowoltaicznych w obszarach rozmieszczenia elektrowni słonecznych o mocy zainstalowanej większej niż 500 kW wraz ze strefą ochronną, związaną z ograniczeniami w zabudowie, zagospodarowaniu i użytkowaniu terenu oraz występowaniem znaczącego oddziaływania na środowisko tych urządzeń, wyznaczonych w graniach zmiany studium nr 5.
- 2) zasady rozwoju:
- a) główne założenia architektoniczne budynków dostosować do dominującej starej zabudowy miejscowości lub zaprojektować nową architekturę w taki sposób, ażeby nie dopuścić do dysharmonii w krajobrazie i w sąsiedztwie zabudowy;
  - b) rozwój zabudowy mieszkaniowej w kierunku na północ od drogi krajowej nr 6;
  - b) zakaz lokalizacji nowych ferm drobiowych poza rejonem istniejących ferm;
  - c) zaleca się sporządzenie miejscowego planu zagospodarowania przestrzennego dla części miejscowości;
4. Zasady ochrony środowiska i przyrody: nie występują;
5. Zasady ochrony krajobrazu i dziedzictwa kulturowego oraz zabytków:
- 1) cmentarz poewangelicki ( nieczynny ) proponuje się objąć strefą „K” ochrony krajobrazu kulturowego. Warunki ochrony zawarte w pkt. 6.2.1.e.
  - 2) na terenie miejscowości znajduje się 8 obiektów proponowanych do objęcia ochroną konserwatorską na podstawie ustaleń proj. m.p.z.p. – wpis do ewidencji zabytków ( wykaz w załączonej tabeli ) - warunki ochrony zawarte w pkt. 6.2.1.b.
6. Kierunki rozwoju systemów komunikacji i infrastruktury technicznej:
- 1) zaopatrzenie w wodę i inne media infrastruktury technicznej oraz zasady gospodarki ściekowej zgodnie z pkt. 5.6. „Uwarunkowania i kierunki rozwoju

infrastruktury technicznej”;

2) komunikacja zgodnie z pkt. 5.7. „Uwarunkowania i kierunki rozwoju komunikacji”.

NR JEDNOSTKI STRUKTURALNEJ	SYMBOL PRZEZNACZENIA TERENU	SPOSÓB UŻYTKOWANIA TERENU (dominujący)
C.2.1.	MR, MN, U	tereny zabudowy zagrodowej, teren zabudowy mieszkaniowej jednorodzinnej tereny usług i rzemiosła
C.2.2.	MR, MN	tereny zabudowy zagrodowej, tereny zabudowy mieszkaniowej jednorodzinnej
C.2.3.	ZC	cmentarz
C.2.4.	RR	tereny obsługi gospodarstwa rolnego - produkcja rolnicza, hodowla zwierząt
C.2.5.	U, P	teren zabudowy usługowej, teren zabudowy magazynowej i składowej z wykluczeniem produkcji
C.2.6.	UC	Teren usług, w tym rozmieszczenia obiektów handlowych o pow. sprzedaży pow. 2000m <sup>2</sup>
C.2.7.	P	Teren obiektów produkcyjnych , składów, magazynów i baz, <a href="#">elektrownie słoneczne o mocy zainstalowanej większej niż 500 kW wraz ze strefą ochronną</a>
C.2.8.	P	Teren obiektów produkcyjnych, składów, magazynów i baz

### C.3. KWASOWO

1. Kierunki zmian w strukturze przestrzennej oraz w przeznaczeniu terenów - funkcje dominujące: rolnictwo, mieszkalnictwo, usługi, działalność gospodarcza.

2. Zakres zmian - adaptacja, modernizacja i rozbudowa zainwestowania, budowa nowych inwestycji.

3. Kierunki zagospodarowania i użytkowania terenów

1) kierunki rozwoju:

- a) preferowany kierunek nowej zabudowy zgodnie z rysunkiem studium;
- b) obszary byłej zabudowy gospodarczej ( zdegradowane po byłym PGR ) przeznaczyć na następujące funkcje: zakład przetwórstwa rolniczego, usługi produkcji rolniczej, bazy, składy itp.;
- c) wypełnienie zabudowy w obrębie istniejącego zainwestowania;
- d) wykształcić w miejscowości jednostki strukturalno-funkcjonalne w celu niedopuszczenia do kolizji użytkowych;
- e) rozbudowa urządzeń sportu i rekreacji;

2) zasady rozwoju:

- a) rozwój zabudowy w kierunku południowym;
- b) główne założenie architektoniczne budynków dostosować do dominującej, starej zabudowy miejscowości lub zaprojektować nową architekturę w taki sposób , ażeby nie dopuścić do dysharmonii w krajobrazie i w sąsiedztwie zabudowy;
- c) rewitalizacja parku pałacowego i pałacu z I poł. XIX w. w stylu romantycznym.
- d) Część obrębu znajduje się w obszarze oddziaływania elektrowni wiatrowych w zakresie hałasu, określonym na rysunku studium. Na terenach tych mogą występować ograniczenia w zabudowie, zagospodarowaniu i użytkowaniu terenu.

[W obszarze rozmieszczenia elektrowni wiatrowych o mocy zainstalowanej większej niż 500 kW wraz ze strefą ochronną, wyznaczonych w granicach zmiany studium nr 5 nie dopuszcza się lokalizacji nowych elektrowni wiatrowych. W obszarze dopuszcza się występowanie stref ochronnych związanych z ograniczeniami w](#)

zabudowie, zagospodarowaniu i użytkowaniu terenu oraz występowaniem znaczącego oddziaływania na środowisko dla elektrowni wiatrowych zlokalizowanych poza granicą zmiany studium nr 5.

4. Zasady ochrony środowiska i przyrody:
  - 1) istniejący pomnik przyrody: lipa drobnolistna; warunki ochrony w pkt. 6.1.1.;
  - 2) projektuje się 1 użytek ekologiczny; warunki ochrony w pkt. 6.1.2.
5. Zasady ochrony krajobrazu i dziedzictwa kulturowego oraz zabytków:
  - 1) cmentarz ewang.- augsb. , założony w II połowie XIX w., nieczynny oraz aleja klonowa wzdłuż drogi południowej – proponuje się objąć strefą "K" ochrony krajobrazu. Warunki ochrony zawarte w pkt. 6.2.1.e.
  - 2) proponuje się objąć część miejscowości strefą „E” ochrony ekspozycji; ochrona ekspozycji układu owalnicowego – od północy i południa. Warunki ochrony zawarte w pkt. 6.2.1.f.
  - 3) założenie pałacowe proponuje się objąć strefą „B” ochrony konserwatorskiej. Warunki ochrony zawarte w pkt. 6.2.1.d.
  - 4) na terenie miejscowości znajduje się kościół filialny wraz z otoczeniem z kon. XIXw. wpisany do rejestru zabytków pod nr 406 z dnia 28.04.1964r.(zm rej. A-712 z dnia 04.10.2010). Warunki ochrony zawarte w pkt. 6.2.1.a.
  - 5) na terenie miejscowości znajduje się 9 obiektów proponowanych do objęcia ochroną konserwatorską na podstawie ustaleń proj. m.p.z.p. – wpis do ewidencji zabytków (wykaz w załączonej tabeli ). Warunki ochrony zawarte w pkt. 6.2.1.b.
  - 6) obiekty proponowane do objęcia ścisłą ochroną konserwatorską na podst. ustaleń proj. m.p.z.p. (wpis do rejestru zabytków)::
    - park krajobrazowy – XVIII/XIXw.
    - pałac – XIXw.
6. Kierunki rozwoju systemów komunikacji i infrastruktury technicznej:
  - 1) zaopatrzenie w wodę i inne media infrastruktury technicznej oraz zasady gospodarki ściekowej zgodnie z pkt. 5.6. „Uwarunkowania i kierunki rozwoju infrastruktury technicznej”;
  - 2) komunikacja zgodnie z pkt. 5.7. „Uwarunkowania i kierunki rozwoju komunikacji”.

NR JEDNOSTKI STRUKTURALNEJ	SYMBOL PRZEZNACZENIA TERENU	SPOSÓB UŻYTKOWANIA TERENU (dominujący)
C.3.1.	MR, MN, U	Tereny zabudowy zagrodowej, mieszkaniowej jednorodzinnej, usług handlu i rzemiosła
C.3.2.	MR, MN,	teren zabudowy zagrodowej, zabudowy mieszkaniowej jednorodzinna
C.3.3.	UK	teren usług sakralnych -kościół
C.3.4.	RR	teren obsługi gospodarstwa rolnego -produkcja rolnicza, hodowla zwierząt
C.3.5.	M, U	teren zabudowy mieszkaniowa ( pałac), teren usług wielofunkcyjnych
C.3.6.	ZP	teren zieleni parkowej

C.3.7.	ZC	cmmentarz
C.3.8.	US	teren usług sportu i rekreacji

#### C.4. POMIŁOWO

1. Kierunki zmian w strukturze przestrzennej oraz w przeznaczeniu terenów - funkcja dominująca: rolnictwo, mieszkalnictwo, działalność gospodarcza;
2. Zakres zmian:
  - 1) adaptacja, modernizacja i rozbudowa; budowa nowych inwestycji.
3. Kierunki zagospodarowania i użytkowania terenów:
  - 1) kierunki rozwoju - wypełnienie zabudowy w obrębie istniejącego zainwestowania i w bezpośrednim sąsiedztwie;
  - 2) zasady rozwoju:
    - a) rozwój nowej zabudowy w obszarze istniejącej zabudowy – uzupełnienie i w sąsiedztwie;
    - b) główne założenie architektoniczne budynków dostosować do dominującej, starej zabudowy miejscowości lub zaprojektować nową architekturę w taki sposób , ażeby nie dopuścić do dysharmonii w krajobrazie i w sąsiedztwie zabudowy;
    - c) należy dążyć do ograniczenia lub likwidacji uciążliwej hodowli zwierząt futerkowych.
4. Zasady ochrony środowiska i przyrody:
  - 1) specjalny obszar ochrony siedlisk Natura 2000 „Dolina Wieprzy i Studnicy” PLH220038; warunki ochrony w pkt. 6.1.1.;
  - 2) projektowany zespół przyrodniczo – krajobrazowy „Dolina Reknicy”; warunki ochrony w pkt. 6.1.2.;
  - 3) obszar górniczy: złoża „Gwiazdowo – Kwasowo” znajduje się w krajowym rejestrze złóż systemu MIDAS.
5. Zasady ochrony dziedzictwa kulturowego i zabytków;
  - 1) proponuje się objąć strefą „K” ochrony krajobrazu:
    - miejsce po pomniku I wojny wraz z lipowym starodrzewem;
    - aleję klonową;
    - szpaler lipowy.

Warunki ochrony zawarte w pkt. 6.2.1.e;

6. Kierunki rozwoju systemów komunikacji i infrastruktury technicznej:
  - 1) zaopatrzenie w wodę, zasady gospodarki ściekowej oraz zaopatrzenie w inne media infrastruktury technicznej zgodnie z pkt. 5.6. „Uwarunkowania i kierunki rozwoju infrastruktury technicznej”;
  - 2) komunikacja zgodnie z pkt. 5.7. „Uwarunkowania i kierunki rozwoju komunikacji”.

NR JEDNOSTKI STRUKTURALNEJ	SYMBOL PRZEZNACZENIA TERENU	SPOSÓB UŻYTKOWANIA TERENU (dominujący)
C.4.1.	MR, MN	teren zabudowy zagrodowa, zabudowy mieszkaniowej jednorodzinnej
C.4.2.	RU	teren obsługi gospodarstwa rybackiego – stawy rybne z zapleczem

#### C.5. SMARDZEWO



1. Kierunki zmian w strukturze przestrzennej oraz w przeznaczeniu terenów - funkcje dominujące: rolnictwo, mieszkalnictwo, działalność gospodarcza, **elektrownie wiatrowe**.
2. Zakres zmian - adaptacja, modernizacja i rozbudowa zainwestowania; realizacja nowej zabudowy.
3. Kierunki zagospodarowania i użytkowania terenów:
  - 1) kierunki rozwoju:
    - a) rolnictwo; ~~elektrownie wiatrowe~~;
    - b) obszary byłej zabudowy gospodarczej ( zdegradowane po byłym PGR ) przeznaczyć na funkcję dominującą ( zakład przetwórstwa rolniczego, usługi produkcji rolniczej, bazy, składy itp.);
    - c) wypełnienie zabudowy w obrębie istniejącego zainwestowania;
    - d) preferowany kierunek nowej zabudowy zgodnie z rysunkiem studium;
    - e) wykształcić w miejscowości jednostki strukturalno-funkcjonalne w celu niedopuszczenia do kolizji użytkowych;
    - f) rozbudowa boiska sportowego;

2) zasady rozwoju:

- a) główne założenie architektoniczne budynków dostosować do dominującej, starej zabudowy miejscowości lub zaprojektować nową architekturę w taki sposób , ażeby nie dopuścić do dysharmonii w krajobrazie i w sąsiedztwie zabudowy;
- b) rewitalizacja parku dworskiego i dworku z II poł. XIX w.;
- c) nad jez. Smardzewo w rejonie wsi teren rekreacji i sportu.

d) lokalizacja elektrowni wiatrowych zgodnie z rysunkiem studium; Na obszarze wskazanym pod lokalizację elektrowni (zmiana studium 2014r.) dopuszcza się lokalizację jednej wieży elektrowni wiatrowej;

Obowiązują ograniczenia ilości i miejsc lokalizacji wiatraków na etapie mpzp o ile szczegółowe studia krajobrazowe wykażą taką konieczność. Na etapie sporządzania mpzp dla ww. terenu nakaz wykonania szczegółowego studium krajobrazowego wpływu elektrowni wiatrowych na krajobraz kulturowy sąsiednich miejscowości i gmin.

W obszarze rozmieszczenia elektrowni wiatrowych o mocy zainstalowanej większej niż 500 kW wraz ze strefą ochronną, wyznaczonych w granicach zmiany studium nr 5 nie dopuszcza się lokalizacji nowych elektrowni wiatrowych. W obszarze dopuszcza się występowanie stref ochronnych związaną z ograniczeniami w zabudowie, zagospodarowaniu i użytkowaniu terenu oraz występowaniem znaczącego oddziaływania na środowisko dla elektrowni wiatrowych zlokalizowanych poza granicą zmiany studium nr 5.

4. Zasady ochrony środowiska i przyrody: projektuje się 8 użytków ekologicznych; warunki ochrony w pkt. 6.1.2.
5. Zasady ochrony krajobrazu i dziedzictwa kulturowego oraz zabytków:
  - 1) strefą „K” ochrony krajobrazu proponuje się objąć :
    - a) założenie parkowe ( park dworski) wraz z dworem;
    - b) cmentarz poewangelicki ( nieczynny);
    - c) aleja klonowa – wzdłuż drogi dojazdowej do kolonii Smardzewo;
    - d) aleja jesionowa – wzdłuż drogi wyjazdowej w kierunku płn. – wschodnim;
    - e) aleja jesionowa – wzdłuż drogi wyjazdowej w kierunku płd. – zachodnim;
    - f) szpaler starodrzewu klonowego po południowej stronie głównej drogi.Warunki ochrony zawarte w pkt. 6.2.1.e;
  - 2) proponuje się objąć strefą „E” ochrony ekspozycji wsi i kolonii Smardzewo część miejscowości od południowego wschodu. Warunki ochrony zawarte w pkt. 6.2.1.f.

- 3) na terenie miejscowości znajduje się 11 obiektów proponowanych do objęcia ochroną konserwatorską na podstawie ustaleń proj. m.p.z.p. – wpis do ewidencji zabytków (wykaz w załączonej tabeli ). Warunki ochrony zawarte w pkt. 6.2.1.b.
  - 4) teren kolonii Smardzewo proponuje się objąć strefy „B” ochrony konserwatorskiej. Warunki ochrony zawarte w pkt. 6.2.1.d.
6. Kierunki rozwoju systemów komunikacji i infrastruktury technicznej:
- 1) zaopatrzenie w wodę , zasady gospodarki ściekowej oraz zaopatrzenie w inne media infrastruktury technicznej zgodnie z pkt. 5.6. „Uwarunkowania i kierunki rozwoju infrastruktury technicznej”;
  - 2) komunikacja zgodnie z pkt. 5.7. „Uwarunkowania i kierunki rozwoju komunikacji”.

NR JEDNOSTKI STRUKTURALNEJ	SYMBOL PRZEZNACZENIA TERENU	SPOSÓB UŻYTKOWANIA TERENU (dominujący)
C.5.1.	MR, M, U	teren zabudowy zagrodowej, zabudowy mieszkaniowej jednorodzinnej oraz usług handlu i rzemiosła
C.5.2.	MR, MN	teren zabudowy zagrodowej, zabudowy mieszkaniowej jednorodzinnej
C.5.3.	UK	teren usług kultury – kościół, świetlica
C.5.4.	ZC	cmentarz
C.5.5.	US	teren usług sportu i rekreacji
C.5.6.	RR	teren obsługi gospodarstwa rolnego -produkcja rolnicza, hodowla zwierząt
C.5.7.	ZP, M	teren zieleni urządzonej, zabudowa mieszkaniowa ( dwór)

## C.6. RZYSZCZEWO

1. Kierunki zmian w strukturze przestrzennej oraz w przeznaczeniu terenów - funkcje dominujące: rolnictwo, mieszkalnictwo, usługi, działalność gospodarcza.
2. Zakres zmian - adaptacja, modernizacja i rozbudowa istn. zainwestowania; realizacja nowej zabudowy;
3. Kierunki zagospodarowania i użytkowania terenów
  - 1) kierunki rozwoju:
    - a) preferowane kierunki nowej zabudowy zgodnie z rysunkiem studium;
    - b) usługi – w tym związane z obsługą ruchu tranzytowego na drodze krajowej nr 6;
    - c) wypełnienie zabudowy w obrębie istniejącego zainwestowania i w bezpośrednim sąsiedztwie;
  - 2) zasady rozwoju:
    - a) usługi - lokalizować wzdłuż północnej strony drogi krajowej nr 6;
    - b) główne założenie architektoniczne budynków dostosować do dominującej, starej zabudowy miejscowości lub zaprojektować nową architekturę w taki sposób , ażeby nie dopuścić do dysharmonii w krajobrazie i w sąsiedztwie zabudowy.
4. Zasady ochrony środowiska i przyrody:
  - 1) obszar węzłowy i biocentrum o nazwie „Biocentrum Boleszewo”. Proponowany obszar obejmuje południowe części Starokrakowskich Lasów i Sławieńskiego Lasu

N od wsi Boleszewo oraz odcinek doliny rzeki Moszczenicy między Boleszewem a granicą z gminą miejską Sławno o łącznej powierzchni około 15 km<sup>2</sup>.

2) proponuje się wyznaczenie korytarzy ekologicznych o znaczeniu lokalnym:

a) dolina rzeki Moszczenicy – przepływa przez środkową część „Biocentrum Boleszewo” w kierunku Sławna i uchodzi do Wieprzy - dopływ lewobrzeżny. Stanowi korytarz ekologiczny o znaczeniu lokalnym dla fauny, głównie dla ryb, niektórych ptaków i ssaków oraz bezkręgowców wodnych (m.in. owady i mięczaki). Najważniejszy dla fauny jest odcinek włączony do proponowanego „Biocentrum Boleszewo”;

b) dolina rzeki Ściegnicy (Młynówki) – łączy różne obszary w granicach dwóch gmin, szczególnie ważny dla ryb i innych zwierząt wodnych. Stwierdzone gatunki: żuraw, lerka, wydra;

5. Zasady ochrony krajobrazu i dziedzictwa kulturowego oraz zabytków:

1) cmentarz poewangelicki ( nieczynny) wraz ze szpalerem lipowym oraz park dworski wraz z podjazdem; proponuje się objąć strefą „K” ochrony krajobrazu. Warunki ochrony zawarte w pkt. 6.2.1.e.;

2) proponuje się objąć miejscowość strefą „E” ochrony ekspozycji; ochrona ekspozycji kościoła – głównych dróg wiejskich od półn. zachodu, poł. Zach. i wschodu. Warunki ochrony zawarte w pkt. 6.2.1.f.

3) teren historycznego cmentarza przykościelnego wraz ze średniowieczną świątynią i fragmentami kamiennego muru oraz przyległymi drogami proponuje się objąć strefą „A” ścisłej ochrony konserwatorskiej. Warunki ochrony zawarte w pkt. 6.2.1.c;

4) na terenie wsi znajduje się obiekt wpisany do rejestru zabytków – kościół p.w. N.P.N.M.P. wraz z otoczeniem – XIV-XVw. - pod nr 31 z dnia 12.07.1954r. (zm rej. A-713) Warunki ochrony zawarte w pkt. 6.2.1.a.;

5) na terenie wsi znajduje się 7 obiektów proponowanych do objęcia ochroną konserwatorską na podstawie ustaleń proj. m.p.z.p. – wpis do ewidencji zabytków (wykaz w załączonej tabeli ). Warunki ochrony zawarte w pkt. 6.2.1.b.

6. Kierunki rozwoju systemów komunikacji i infrastruktury technicznej:

1) zaopatrzenie w wodę oraz zasady gospodarki ściekowej i inne media infrastruktury technicznej zgodnie z pkt. 5.6. „Uwarunkowania i kierunki rozwoju infrastruktury technicznej”;

2) komunikacja zgodnie z pkt. 5.7. „Uwarunkowania i kierunki rozwoju komunikacji”.

NR JEDNOSTKI STRUKTURALNEJ	SYMBOL PRZEZNACZENIA TERENU	SPOSÓB UŻYTKOWANIA TERENU (dominujący)
C.6.1.	MR, MN, U	tereny zabudowy zagrodowej, zabudowy mieszkaniowej jednorodzinnej, tereny usług rzemiosła
C.6.2.	MR, MN,	tereny zabudowy zagrodowej, zabudowy mieszkaniowej jednorodzinnej
C.6.3.	UK	teren usług sakralnych- kościół
C.6.4.	ZC	cmentarz
C.6.5.	US	teren usług sportu - boisko
C.6.6.	W	teren ujęcia wody
C.6.7.	ZP	teren zieleni urządzonej - park

C.6.8.	U	tereny usług wielofunkcyjnych, w tym obsługi turystów i transportu drogowego, teren zabudowy jednorodzinnej
--------	---	---

### C.7. RZYSZCZEWKO

1. Kierunki zmian w strukturze przestrzennej oraz w przeznaczeniu terenów - funkcje dominujące: rolnictwo, mieszkalnictwo, działalność gospodarcza.
2. Zakres zmian - adaptacja, modernizacja i rozbudowa zainwestowania; nowe zainwestowanie.
3. Kierunki zagospodarowania i użytkowania terenów
  - 1) kierunki rozwoju:
    - a) preferowany kierunek nowej zabudowy zgodnie z rysunkiem studium;
    - b) wypełnienie zabudowy w obrębie istniejącego zainwestowania i w bezpośrednim sąsiedztwie.
  - 2) Zasady rozwoju:
    - a) główne założenie architektoniczne budynków dostosować do dominującej, starej zabudowy miejscowości lub zaprojektować nową architekturę w taki sposób, ażeby nie dopuścić do dysharmonii w krajobrazie i w sąsiedztwie zabudowy;
4. Zasady ochrony środowiska i przyrody: nie występują.
5. Zasady ochrony krajobrazu i dziedzictwa kulturowego oraz zabytków:
  - 1) na terenie wsi znajdują się 4 obiekty proponowane do objęcia ochroną konserwatorską na podstawie ustaleń proj. m.p.z.p. – wpis do ewidencji zabytków (wykaz w załączonej tabeli). Warunki ochrony zawarte w pkt. 6.2.1.b.
6. Kierunki rozwoju systemów komunikacji i infrastruktury technicznej:
  - 1) zaopatrzenie w wodę oraz zasady gospodarki ściekowej i inne media infrastruktury technicznej zgodnie z pkt. 5.6. „Uwarunkowania i kierunki rozwoju infrastruktury technicznej”;
  - 2) komunikacja zgodnie z pkt. 5.7. „Uwarunkowania i kierunki rozwoju komunikacji”.

NR JEDNOSTKI STRUKTURALNEJ	SYMBOL PRZEZNACZENIA TERENU	SPOSÓB UŻYTKOWANIA TERENU (dominujący)
C.7.1.	MR, MN,	teren zabudowy zagrodowej, zabudowy mieszkaniowej jednorodzinnej
C.7.2.	T	teren urządzenia telekomunikacji - wieża telefonii komórkowej

### JEDNOSTKA STRUKTURALNA – D

#### D.1. SŁAWSKO

1. Kierunki zmian w strukturze przestrzennej oraz w przeznaczeniu terenów - funkcje dominujące: rolnictwo, mieszkalnictwo, działalność gospodarcza, usługi.
2. Zakres zmian: adaptacja, modernizacja i rozbudowa zainwestowania; budowa nowych inwestycji.
3. Kierunki zagospodarowania i użytkowania terenów:

- 1) kierunki rozwoju:
  - a) preferowany kierunek nowej kompleksowej zabudowy – na północ od drogi powiatowej, dopuszczalne kierunki rozwoju zainwestowania wg rysunku zmiany studium;
  - b) wypełnienie zabudowy w obrębie istniejącego zainwestowania;
  - c) wykształcić w miejscowości jednostki strukturalno-funkcjonalne w celu niedopuszczenia do kolizji użytkowych;
  - d) rozbudowa boiska sportowego, centrum usługowego;
  - e) główne założenie architektoniczne dostosować do skali miejscowości;
  - f) zakaz zabudowy dna doliny Wieprzy między innymi ze względu na bezpośrednie zagrożenie powodziowe;
  - g) rozbudowa istniejącej żwirowni oraz budowa nowych w obrębie terenów występowania kruszywa;
  - h) dopuszczenie lokalizacji urządzeń fotowoltaicznych w obszarach rozmieszczenia elektrowni słonecznych o mocy zainstalowanej większej niż 500 kW wraz ze strefą ochronną, związaną z ograniczeniami w zabudowie, zagospodarowaniu i użytkowaniu terenu oraz występowaniem znaczącego oddziaływania na środowisko tych urządzeń, wyznaczonych w graniach zmiany studium nr 5;
  - i) utrzymanie istniejącego lądowiska samolotowego ewidencjonowanego .
- 2) zasady rozwoju:
  - a) budowa nowego zainwestowania;
  - b) młyn do adaptacji na cele mieszkaniowe lub działalność gospodarczą;
  - c) główne założenie architektoniczne budynków dostosować do dominującej, starej zabudowy miejscowości lub zaprojektować nową architekturę w taki sposób , ażeby nie dopuścić do dysharmonii w krajobrazie i w sąsiedztwie zabudowy;
  - d) tereny wyłączane spod zabudowy – obszar bezpośredniego zagrożenia powodzią ( dolina Wieprzy) i tereny występowania siedlisk chronionych w ramach obszaru Natura 2000 „Dolina Wieprzy i Studnicy”.
4. Zasady ochrony środowiska i przyrody:
  - 1) Obszar Natura 2000 „Dolina Wieprzy i Studnicy” – warunki w pkt. 6.1.;
  - 2) istniejący pomnik przyrody - dąb szypułkowy *Quercus rober* 390 cm 18 m; warunki ochrony w pkt. 6.1.1.;
  - 3) proponowany pomnik przyrody : nagromadzenie głazów (kilkanaście okazów) na dnie eksploatowanej nielegalnie odkrywki-największy o obwodzie ok. 7,5 m
  - 4) proponuje się objąć ochroną obszar cenny przyrodniczo OC2 - „Dolina Wieprzy między Sławskiem a Staniewicami”; warunki ochrony w pkt. 6.1.2.;
  - 5) projektuje się stanowisko dokumentacyjne; warunki ochrony w pkt. 6.1.2.
5. Zasady ochrony krajobrazu i dziedzictwa kulturowego oraz zabytków:
  - 1) aleja kasztanowcowa i klonowa ( w kierunku Warginii) proponuje się objąć strefą „K” ochrony krajobrazu kulturowego. Warunki ochrony zawarte w pkt. 6.2.1.e.
  - 2) proponuje się objąć strefą „E” ochrony ekspozycji część miejscowości; ochrona ekspozycji całego układu ruralistycznego Sławska ( w tym kościoła) – od północnego zachodu. Warunki ochrony zawarte w pkt. 6.2.1.f.
  - 3) teren działki kościelnej wraz z kościołem, dawnym cmentarzem przykościelnym i ogrodzeniem kamiennym proponuje się objąć strefą "A" ścisłej ochrony konserwatorskiej. Warunki ochrony zawarte w pkt. 6.2.1.c.;
  - 4) teren dawnej zagrody młyńskiej wraz zabudowaniami – w granicach działek siedliskowych oraz ulicowo – placowy układ ruralistyczny proponuje się objąć strefą „B” ochrony konserwatorskiej. Warunki ochrony zawarte w pkt. 6.2.1.d.;
  - 5) na terenie wsi znajduje się obiekt wpisany do rejestru zabytków – kościół filialny

p.w. Piotra i Pawła wraz z otoczeniem pod nr 396 z dnia 25.04.1964r. (zm rej. A-715 z dnia 04.10.2010). Warunki ochrony zawarte w pkt. 6.2.1.a;

6) obiekty proponowane do objęcia ścisłą ochroną konserwatorską na podst. ustaleń proj. m.p.z.p. (wpis do rejestru zabytków):

- chałupa nr 8 – poł. XIXw.;
- stodoła nr 8 – 1797r.;
- bud. inwent. nr 8 – 1 poł. XIXw.;
- bud. inwentarsko – bramny nr 18 – 1833r.;
- stodoła nr 18 – 1830 r.
- chałupa nr 20 – pocz. XIXw.;
- stodoła nr 20 – 1782r.

7) na terenie miejscowości znajduje się 50 obiektów proponowanych do objęcia ochroną konserwatorską na podstawie ustaleń proj. m.p.z.p. – wpis do ewidencji zabytków (wykaz w załączonej tabeli ). Warunki ochrony zawarte w pkt. 6.2.1.b. .

6.Kierunki rozwoju systemów komunikacji i infrastruktury technicznej:

- 1) zaopatrzenie w wodę, zasady gospodarki ściekowej oraz zasady zaopatrzenia w inne media infrastruktury technicznej oraz zgodnie z pkt. 5.6. „Uwarunkowania i kierunki rozwoju infrastruktury technicznej”;
- 2) komunikacja zgodnie z pkt. 5.7. „Uwarunkowania i kierunki rozwoju komunikacji”.

NR JEDNOSTKI STRUKTURALNEJ	SYMBOL PRZEZNACZENIA TERENU	SPOSÓB UŻYTKOWANIA TERENU (dominujący)
D.1.1.	MR, MN, U	tereny zabudowy zagrodowej, zabudowy mieszkaniowej jednorodzinnej, usługi i rzemiosła
D.1.2.	MR, MN	tereny zabudowy zagrodowej, zabudowy mieszkaniowej jednorodzinnej;
D.1.3.	UK	teren usług sakralnych – kościół, plebania i cmentarz przykościelny
D.1.4.	UO	teren usług oświaty - szkoła
D.1.5.	US, ZP	teren zieleni parkowej, usług sportu i rekreacji
D.1.6.	RR	teren obsługi gospodarstwa rolnego -produkcja rolnicza, hodowla zwierząt
D.1.7.	PG	teren pow. eksploatacji surowców kopalnych – żwirownia
D.1.8.	PS	teren obiektów produkcyjnych, składów i baz, <a href="#">elektrownie słoneczne o mocy zainstalowanej większej niż 500 kW wraz ze strefą ochronną</a>
D.1.9.	RU	teren obsługi gospodarstwa rybackiego – stawy rybne z zapleczem i usługami
D.1.10	T	teren urządzeń telekomunikacji - wieża telefonii komórkowej

## D.2. WARGINIE

1. Kierunki zmian w strukturze przestrzennej oraz w przeznaczeniu terenów - funkcje dominujące: rolnictwo, mieszkalnictwo, działalność gospodarcza.
2. Zakres zmian: adaptacja, modernizacja i rozbudowa zainwestowania; budowa nowych inwestycji.
3. Kierunki zagospodarowania i użytkowania terenów :
  - 1) kierunki rozwoju:
    - a) preferowane kierunki nowej zabudowy zgodnie z rysunkiem studium;
    - b) wypełnienie zabudowy w obrębie istniejącego zainwestowania i w bezpośrednim sąsiedztwie;
  - 2) zasady rozwoju:
    - a) adaptacja, modernizacja i rozbudowa zainwestowania;
    - b) główne założenie architektoniczne budynków dostosować do dominującej, starej zabudowy miejscowości lub zaprojektować nową architekturę w taki sposób , ażeby nie dopuścić do dysharmonii w krajobrazie i w sąsiedztwie zabudowy;
4. Zasady ochrony środowiska i przyrody: nie występują;
5. Zasady ochrony krajobrazu i dziedzictwa kulturowego oraz zabytków: nie występują;
6. Kierunki rozwoju systemów komunikacji i infrastruktury technicznej:
  - 1) zaopatrzenie w wodę, zasady gospodarki ściekowej oraz zasady zaopatrzenia w inne media infrastruktury technicznej oraz zgodnie z pkt. 5.6. „Uwarunkowania i kierunki rozwoju infrastruktury technicznej”;
  - 2)komunikacja zgodnie z pkt. 5.7. „Uwarunkowania i kierunki rozwoju komunikacji”.

NR JEDNOSTKI STRUKTURALNEJ	SYMBOL PRZEZNACZENIA TERENU	SPOSÓB UŻYTKOWANIA TERENU (dominujący)
D.2.1.	MR, MN	tereny zabudowy zagrodowej, zabudowy mieszkaniowej jednorodzinnej
D.2.2.	US, U	teren usług sportu i rekreacji, teren usług inne

## D.3. RADOSŁAW

1. Kierunki zmian w strukturze przestrzennej oraz w przeznaczeniu terenów
  - 1) funkcja dominująca: rolnictwo, mieszkalnictwo, działalność gospodarcza, usługi;
2. Zakres zmian: adaptacja, modernizacja i rozbudowa zainwestowania; budowa nowych inwestycji;
3. Kierunki zagospodarowania i użytkowania terenów;
  - 1) kierunki rozwoju:
    - a) preferowane kierunki nowej zabudowy zgodnie z rysunkiem studium;
    - b) wypełnienie zabudowy w obrębie istniejącego zainwestowania i w bezpośrednim sąsiedztwie;
  - 2) zasady rozwoju:
    - a) adaptacja, modernizacja i rozbudowa zainwestowania;
    - b) główne założenie architektoniczne budynków dostosować do dominującej, starej zabudowy miejscowości lub zaprojektować nową architekturę w taki sposób , ażeby nie dopuścić do dysharmonii w krajobrazie i w sąsiedztwie zabudowy;
4. Zasady ochrony środowiska i przyrody: nie występują;
5. Zasady ochrony krajobrazu i dziedzictwa kulturowego oraz zabytków:

- 1) cmentarz poewangelicki ( nieczynny) oraz cmentarz ewangelicko-augsburski; objęte strefą „K” ochrony krajobrazu kulturowego. Warunki ochrony zawarte w pkt. 6.2.1.e.
  - 2) historycznie ukształtowany układ ruralistyczny wsi ( fryderycjańska ulicówka) i zagroda leśnictwa Radosław proponuje się objąć strefą „B” ochrony konserwatorskiej. Warunki ochrony zawarte w pkt. 6.2.1.d.
  - 3) na terenie wsi znajduje się 20 obiektów proponowanych do objęcia ochroną konserwatorską na podstawie ustaleń proj. m.p.z.p. – wpis do ewidencji zabytków (wykaz w załączonej tabeli ). Warunki ochrony zawarte w pkt. 6.2.1.b.
  - 4) obiekty proponowane do objęcia ścisłą ochroną konserwatorską na podst. Ustaleń proj. m.p.z.p. (wpis do rejestru zabytków)– budynek mieszkalno-administracyjny Leśnictwa Radosław
6. Kierunki rozwoju systemów komunikacji i infrastruktury techniczne:
- 1) zaopatrzenie w wodę, zasady gospodarki ściekowej oraz zasady zaopatrzenia w inne media infrastruktury technicznej oraz zgodnie z pkt. 5.6. „Uwarunkowania i kierunki rozwoju infrastruktury technicznej”;
  - 2)komunikacja zgodnie z pkt. 5.7. „Uwarunkowania i kierunki rozwoju komunikacji”.

NR JEDNOSTKI STRUKTURALNEJ	SYMBOL PRZEZNACZENIA TERENU	SPOSÓB UŻYTKOWANIA TERENU (dominujący)
D.3.1.	MR, MN, U	tereny zabudowy zagrodowej, tereny zabudowy mieszkaniowej jednorodzinnej, tereny usług i rzemiosła
D.3.2.	MR, MN	tereny zabudowy zagrodowej, tereny zabudowy mieszkaniowej jednorodzinna
D.3.3.	UK	tereny usług sakralnych - kościoł
D.3.4.	ZC	cmentarz
D.3.5.	US	teren usług sportu - boisko

#### D.4.TOKARY

1. Kierunki zmian w strukturze przestrzennej oraz w przeznaczeniu terenów - funkcje dominujące: rolnictwo, mieszkalnictwo, działalność gospodarcza.
2. Zakres zmian: adaptacja, modernizacja i rozbudowa zainwestowania;budowa nowych przedsięwzięć.
3. Kierunki zagospodarowania i użytkowania terenów:
  - 1) kierunki rozwoju:
    - a) preferowane kierunki nowej zabudowy zgodnie z rysunkiem studium;
    - b) wypełnienie zabudowy w obrębie istniejącego zainwestowania i w bezpośrednim sąsiedztwie;
  - 2) zasady rozwoju:
    - a) budowa nowego zainwestowania;
    - b)główne założenie architektoniczne budynków dostosować do dominującej, starej zabudowy miejscowości lub zaprojektować nową architekturę w taki sposób , ażeby nie dopuścić do dysharmonii w krajobrazie i w sąsiedztwie zabudowy.
4. Zasady ochrony środowiska i przyrody: nie występują.
5. Zasady ochrony krajobrazu i dziedzictwa kulturowego oraz zabytków: nie występują;
6. Kierunki rozwoju systemów komunikacji i infrastruktury techniczne:



- 1) zaopatrzenie w wodę, zasady gospodarki ściekowej oraz zasady zaopatrzenia w inne media infrastruktury technicznej oraz zgodnie z pkt. 5.6. „Uwarunkowania i kierunki rozwoju infrastruktury technicznej”;
- 2) komunikacja zgodnie z pkt. 5.7. „Uwarunkowania i kierunki rozwoju komunikacji”.

NR JEDNOSTKI STRUKTURALNEJ	SYMBOL PRZEZNACZENIA TERENU	SPOSÓB UŻYTKOWANIA TERENU (dominujący)
D.4.1.	MR, MN	tereny zabudowy zagrodowej, tereny zabudowy mieszkaniowej jednorodzinnej

#### **D.5. STARY KRAKÓW ( z przysiółkami Grzybno, Pątnowo, Przemysławiec, Borzyszkowo )**

1. Kierunki zmian w strukturze przestrzennej oraz w przeznaczeniu terenów
  - 1) funkcja dominująca: rolnictwo, mieszkalnictwo, działalność gospodarcza, agroturystyka, rekreacja indywidualna.
2. Zakres zmian: adaptacja, modernizacja i rozbudowa zainwestowania; budowa nowych inwestycji.
3. Kierunki zagospodarowania i użytkowania terenów;
  - 1) Kierunki rozwoju:
    - a) preferowane kierunki nowej zabudowy zgodnie z rysunkiem studium;
    - b) mieszkalnictwo – w zabudowie zagrodowej, jednorodzinnej;
    - c) usługi turystyki– w tym zabudowa rekreacji indywidualne;
    - d) wypełnienie zabudowy w obrębie istniejącego zainwestowania i w bezpośrednim sąsiedztwie.
  - 2) Zasady rozwoju:
    - a) główne założenie architektoniczne budynków dostosować do dominującej, starej zabudowy miejscowości lub zaprojektować nową architekturę w taki sposób , ażeby nie dopuścić do dysharmonii w krajobrazie i w sąsiedztwie zabudowy;
    - b) rozwój zabudowy w kierunku południowym i zachodnim; dominujące kierunki rozwoju zainwestowania wg rysunku zmiany studium; zabudowa przysiółków w sąsiedztwie istniejącej zabudowy i w nawiązaniu do niej;
    - c) zakaz lokalizacji nowych ferm drobiowych w obrębie zwartej zabudowy wsi.
4. Zasady ochrony środowiska i przyrody:
  - 1) w obrębie wsi występuje grupa pomników przyrody opisana w pkt 6.1.1.;
  - 2) proponowane pomniki przyrody:
    - a) park leśny; 0,33 ha oddz. 159c Obręb Stary Kraków, N-ctwo Sławno;
    - b) park przykościelny, 1,0 ha; parafia Matki Boskiej Częstochowskiej;
    - c) park leśny; 0,24 ha, -oddz. 361 h Obręb Stary Kraków, N-ctwo Sławno;
  - 3) rezerwat przyrody „Sławieńskie dęby”; warunki ochrony w pkt. 6.1.1.;
  - 4) Specjalny obszar ochrony siedlisk Natura 2000 „Dolina Wieprzy i Studnicy” PLH220038; warunki ochrony w pkt. 6.1.1.;
  - f) proponuje się objąć ochroną 2 obszary cenne przyrodniczo:
    - a) OC1 – „Dolina Wieprzy w okolicach Starego Krakowa”;
    - b) OC3 – na północ od Boleszewa – Nadl. Sławno, obręb Stary Kraków Warunki ochrony w pkt. 6.1.2.
5. Zasady ochrony krajobrazu i dziedzictwa kulturowego oraz zabytków:
  - 1) cmentarz poewangelicki ( nieczynny) i komunalny ( czynny) wraz z częściowo zachowanym ceglany ogrodzeniem oraz zabudowania dawnego nadleśnictwa wraz z parkiem leśnym proponuje się objąć strefą „K” ochrony krajobrazu. Warunki

- ochrony zawarte w pkt. 6.2.1.e;
- 2) ochrona ekspozycji całego układu ruralistycznego wsi od zachodu i południa - proponuje się objąć strefą ochrony ekspozycji „E”. Warunki ochrony zawarte w pkt. 6.2.1.f.
- 3) kościół paraf, pw. MB Częstochowskiej wraz z otoczeniem - XV w. znajduje się w rejestrze zabytków pod nr 399 z dnia 26.04.1964r. (zm rej. A-716).  
Warunki ochrony zawarte w pkt. 6.2.1.a.
- 4) obiekty proponowane do objęcia ścisłą ochroną konserwatorską na podst. ustaleń proj. m.p.z.p. (wpis do rejestru zabytków):
- chałupa nr 21 – pocz. XIXw.; - bud. inwentarski nr 21 – kon. XIXw.;
  - chałupa nr 22- XVIII / XIXw.; - chałupa z częścią młyńską nr 26 – pocz. XIXw.;
  - stodoła nr 26 – 1815 r.; - bud. inwentarski nr 26 – 2 poł. XIXw.;
  - bud. inwentarsko-bramny nr 26 – 2 poł. XIXw.; - chałupa nr 29 – 1 ćw. XIXw.;
  - chałupa nr 34 – 1834r.; - bud. mieszkalny nr 41 – 17190 r.
- 5) na terenie miejscowości znajdują się 42 obiekty proponowane do objęcia ochroną konserwatorską na podstawie ustaleń proj. m.p.z.p. – wpis do ewidencji zabytków (wykaz w załączonej tabeli ). Warunki ochrony zawarte w pkt. 6.2.1.b.
- 6) teren pierwotnego ulicowo – placowego układu ruralistycznego z zabudową wiejską, kościołem, działką (cmentarzem) przykościelnym proponuje się objąć strefą „A” ochrony konserwatorskiej. Warunki ochrony zawarte w pkt. 6.2.1.c.
- 7) teren nie zainwestowany wokół strefy „A” oraz zagrodę nadleśnictwa w Przemysławiu proponuje się objąć strefą „B” ochrony konserwatorskiej; warunki ochrony zawarte w pkt. 6.2.1.d.;
6. Kierunki rozwoju systemów komunikacji i infrastruktury techniczne:
- 1) zaopatrzenie w wodę, zasady gospodarki ściekowej oraz zasady zaopatrzenia w inne media infrastruktury technicznej oraz zgodnie z pkt. 5.6. „Uwarunkowania i kierunki rozwoju infrastruktury technicznej”;
  - 2) komunikacja zgodnie z pkt. 5.7. „Uwarunkowania i kierunki rozwoju komunikacji”.

NR JEDNOSTKI STRUKTURALNEJ	SYMBOL PRZEZNACZENIA TERENU	SPOSÓB UŻYTKOWANIA TERENU (dominujący)
D.5.1.	MR, MN, U	tereny zabudowy zagrodowej, tereny zabudowy mieszkaniowej jednorodzinnej, tereny usług i rzemiosła
D.5.2.	MR, MN	tereny zabudowy zagrodowej i mieszkaniowej jednorodzinnej
D.5.3.	ZP	teren zieleni parkowej
D.5.4.	UK	Teren usług sakralnych - kościół
D.5.5.	ZC	cmentarz
D.5.6.	RR	teren obsługi gospodarstwa rolnego -produkcja rolnicza, hodowla zwierząt
D.5.7.	PS, RR	teren obiektów produkcyjnych, składów, magazynów i baz, teren obsługi gospodarstwa rolnego - produkcja rolnicza, hodowla zwierząt obsługa w gospodarstwie leśnym
D.5.8.	T	teren urządzenia telekomunikacji - wieża telefonii komórkowej

## D.6. BOLESZEWO

1. Kierunki zmian w strukturze przestrzennej oraz w przeznaczeniu terenów - funkcje dominujące: rolnictwo, mieszkalnictwo, działalność gospodarcza;
2. Kierunki zagospodarowania i użytkowania terenów :

- 1) kierunki rozwoju:
  - a) preferowane kierunki nowej zabudowy zgodnie z rysunkiem studium;
  - b) mieszkalnictwo – w zabudowie zagrodowej, jednorodzinnej;
  - c) usługi turystyki– w tym zabudowa rekreacji indywidualne;
  - d) wypełnienie zabudowy w obrębie istniejącego zainwestowania i w bezpo-średnim sąsiedztwie;
- 2) zasady rozwoju:
  - a) adaptacja, modernizacja i rozbudowa zainwestowania; budowa nowego zainwestowania;
  - b) preferowane kierunki rozwoju zainwestowania wg rysunku zmiany studium;
  - c) główne założenie architektoniczne budynków dostosować do dominującej, starej zabudowy miejscowości lub zaprojektować nową architekturę w taki sposób , ażeby nie dopuścić do dysharmonii w krajobrazie i w sąsiedztwie zabudowy;
  - d) konieczność budowy boiska w sąsiedztwie terenu szkoły.
3. Zasady ochrony środowiska i przyrody:
  - 1) park dworski; 0,72 ha;
  - 2) park dworski; 3,38 ha;
  - 1) projektuje się obszar cenny przyrodniczo OC3 - na północ od Boleszewa – Nadl. Sławno, obręb Stary Kraków Warunki ochrony w pkt. 6.1.2.;
4. Zasady ochrony krajobrazu i dziedzictwa kulturowego oraz zabytków:
  - 1) park dworski przy dawnym folwarku proponuje się objąć strefą „K” ochrony krajobrazu. Warunki ochrony zawarte w pkt. 6.2.1.e.
  - 2) teren działki kościelnej wraz z dawnym cmentarzem przykościelnym i zabytkowym kościołem proponuje się objąć strefą „A” ochrony konserwatorskiej. Warunki ochrony zawarte w pkt. 6.2.1.c.;
  - 3) kościół p.w. Najświętszego Serca Jezus z przełomu XV/XVI w. wraz z otoczeniem, znajduje się w rejestrze zabytków- nr rej. 407 z dnia 28.04.1964r. ( zm rej A-711 z dnia 04.10.2010). Warunki ochrony zawarte w pkt. 6.2.1.a.
  - 4) obiekty proponowane do objęcia ścisłą ochroną konserwatorską na podst. ustaleń proj. m.p.z.p. (wpis do rejestru zabytków):
    - dwór nr 2 – XVIII/XIXw.;
    - chałupa nr 21 – 1 poł. XIXw.;
    - chałupa nr 31 – 1 poł. XIXw.;
    - dwór (folwark) – poł. XIXw.;
    - park dworski – poł. XIXw.
  - 5) na terenie wsi znajduje się 26 obiektów proponowanych do objęcia ochroną konserwatorską na podstawie ustaleń proj. m.p.z.p. – wpis do ewidencji zabytków (wykaz w załączonej tabeli ). Warunki ochrony zawarte w pkt. 6.2.1.b.
5. Kierunki rozwoju systemów komunikacji i infrastruktury techniczne:
  - 1) zaopatrzenie w wodę, zasady gospodarki ściekowej oraz zasady zaopatrzenia w inne media infrastruktury technicznej oraz zgodnie z pkt. 5.6. „Uwarunkowania i kierunki rozwoju infrastruktury technicznej”;
  - 2) komunikacja zgodnie z pkt. 5.7. „Uwarunkowania i kierunki rozwoju komunikacji”.

NR JEDNOSTKI STRUKTURALNEJ	SYMBOL PRZEZNACZENIA TERENU	SPOSÓB UŻYTKOWANIA TERENU (dominujący)
D.6.1.	MR, MN, U	tereny zabudowy zagrodowej, zabudowy mieszkaniowej jednorodzinnej, tereny usług i rzemiosła
D.6.2.	MR, MN	tereny zabudowy zagrodowej, tereny zabudowy mieszkaniowej jednorodzinnej

D.6.3.	UO	tereny usług oświaty – szkoła, boisko, świetlica
D.6.4.	UK	teren usług sakralnych - kościół
D.6.5.	ZP	tereny zieleni urządzonej - park
D.6.6.	RR, U	teren obsługi gospodarstwa rolnego - produkcja rolnicza, hodowla zwierząt usługi, działalność gospodarcza

#### 5.4. Uwarunkowania i kierunki rozwoju rolnictwa

Rolnictwo jest podstawową funkcją gospodarczą Gminy. Rozwój funkcji rolniczej uzależniony jest od zespołu czynników, w tym wynikających z warunków przyrodniczych przestrzeni rolniczej, jej zainwestowania, warunków ekonomicznych, społecznych, polityki rolnej państwa. Czynniki te po przeanalizowaniu zgrupowano na podstawowe czynniki ograniczające i sprzyjające rozwojowi rolnictwa na terenie gminy.

Użytki rolne generalnie korzystne do rozwoju rolnictwa zajmują 14 794ha, tj. 52% powierzchni gminy (stan 1.01.2007). Przeważają w nich grunty orne – ok. 70%, udział trwałych użytków zielonych wynosi ok. 27% przy dominacji łąk. Udział sadów jest mały – 0,6%.

W ostatnich latach następował ubytek użytków rolnych, szczególnie łąk, na korzyść głównie gruntów leśnych, zadrzewień i zakrzewień.

Dalszy proces ubytku użytków rolnych będzie następował z potrzeb inwestycyjnych i potrzeb racjonalizacji gospodarki rolnej – wyłączenie z użytkowania rolnego słabych gleb.

Charakterystyczne cechy struktury gospodarki rolnej:

- duży udział gospodarstw rolnych o niskiej efektywności gospodarowania (2/3 gospodarstw posiada grunty o powierzchni 1-5ha),
- duża ilość (około 1000) gospodarstw rolnych o powierzchni mniejszej od 1 ha (działki rolne),
- niewielki, około 11% udział gospodarstw większych od 15ha,
- gospodarstw rolnych dużych użytkujących grunty o pow. ponad 100ha jest kilkanaście, w największym zakresie obejmują grunty w obrębach Rzyszczewo, Boleszewo, Smardzewo, Noskowo, Wrześnica, Kwasowo, Tychowo.

Głównym kierunkiem produkcji jest uprawa roślin, głównie zbóż, rzepaku. Szereg gospodarstw rolnych, w tym również wielkoobszarowych prowadzi wyłącznie produkcję roślinną. Uprawy pracochłonne wymagające dużej ilości rąk do pracy występują w znikomej ilości.

Produkcję zwierzęcą charakteryzują średniej wielkości i małe stada bydła, trzody chlewnej i fermy drobiu rozproszone na obszarze gminy. Uzupełnia je kilka ferm zwierząt futerkowych i stawów rybnych. Nie występują tutaj duże fermy bezściółowe przemysłowego tuczu trzody chlewnej, chociaż istnieją takie zamierzenia.

Większe hodowle występujące na obszarze gminy:

- bydła: Kwasowo, Gwiazdowo, Wrześnica, Łętowo, Janiewice, Boleszewo, Radosław, Sławsko;
- trzody chlewnej: Brzeście, Gwiazdowo, Radosław, Janiewice, Bobrowice, Bobrowiczki;
- fermy drobiu: Żabno, Warszkowo, Pomłowo, Kwasowo, Bobrowice, Bobrowiczki, Sławsko, Wrześnica;
- duży staw pstrągowy w Warszkwie na rzece Wieprzy.

Na terenie gminy funkcjonuje kilka ubojni drobiu - Bobrowice, Kwasowo.

Przetwórstwo spożywcze reprezentuje ubojnia i masarnia w Bobrowiczkach, piekarnia w Warszkwie, Fabryka Przetwórstwa Rybnego w Warszkwie.

Rolę ośrodka obsługi rolnictwa pełni centralnie położone miasto Sławno, lokalny punkt w zakresie zaopatrzenia w środki do produkcji rolnej znajduje się w Żukowie (usługi handlu). Wielkoobszarowe gospodarstwa rolne obsługę zabezpieczają we własnym zakresie. Obsługę rolnictwa pełnią również wyspecjalizowane firmy spoza gminy.

Nie przewiduje się tworzenia ośrodka obsługi rolnictwa na terenie gminy.

Spośród zgłoszonych wniosków do zmiany studium najbardziej istotne znaczenie dla rolnictwa mają:

- ubytki użytków rolnych na cele zalesień o pow. około 250 ha ( Obr. Stary Kraków – ok. 100 ha, Obr. Gwiazdowo ok. 28 ha, Obr. Wrześnica ok. 25 ha, Obr. warszkowo ok. 22 ha, Obr. Łętowo ok. 20 ha, w mniejszych ilościach w obrębach: Żukowo, , Sławsko, Radosław, Jeniewice, Warszkówko, Bobrowice, Brzeście). Nadleśnictwo Sławno planuje zalesić na terenie Gminy około 91,7ha.;

- ubytki użytków rolnych na cele budownictwa mieszkaniowego w strefie podmiejskiej Sławna.

### **Kierunki zagospodarowania**

Rolnictwo pozostanie podstawową funkcją gospodarczą gminy przy zmniejszającym się udziale gospodarstw domowych dla których jest ono podstawowym źródłem utrzymania. Wzrastać będzie natomiast ilość gospodarstw dużych.

Przyjmuje się, że na obszarze gminy gospodarka rolna będzie prowadzona zgodnie z uwarunkowaniami:

- przyrodniczymi (glebowo-wodno-klimatyczne)
- agrokulturowymi (stan wiedzy rolniczej, kultura rolna, standard życia itd.)
- rynkowymi (popyt na określone produkty)

Uznaje się za właściwe aktualne sposoby gospodarowania rolnego na użytkowanym terenie gminy. Przyjmuje się pełne zagospodarowanie gruntów. Niemniej należy dążyć do:

- zmian pod względem struktury wielkości gospodarstw rolnych w kierunku wzrostu ilości gospodarstw dużych umożliwiających większą efektywność gospodarowania
- umocnienia roli hodowli bydła, trzody chlewnej (z wyłączeniem dużych ferm bezściołowych) i ferm drobiu;
- preferowanie rozwoju upraw, na które jest popyt i wymagających większego nakładu pracy (wzrost zatrudnienia) – uprawy warzyw, szklarnie, sadownictwo itp.;
- popierania różnorodnych form rolnictwa ekologicznego, szczególnie na pld-wsch. obszarze gminy, wybitnie predysponowanym do tej funkcji, również w rejonie Sławsko-Radosław, Stary Kraków;
- ukierunkowanie produkcji rolnej na nowoczesne formy gospodarowania związane z rozwojem przetwórstwa rolno-spożywczego;
- zakłada się, że funkcja rolnicza w przyszłości pełnić będzie bardzo ważną rolę w Gminie.

Wymaga to jednak podjęcia już teraz kroków, które pozwolą na spełnienie tego założenia:

- należy zachować dla celów rolnych użytki o najwyższych klasach bonitacyjnych (przede wszystkim III i IV klasy );
- dążyć do rozwoju produkcji „ekologicznej”, szczególnie na potrzeby turystów i kuracjuszy pasa nadmorskiego;
- rozwijać produkcję (uprawy) ogrodnicze, sadownicze oraz inne wąsko specjalistyczne wymagające nakładu siły roboczej;
- rozwijać hodowlę w oparciu o kompleksy łąk dolinnych ( rzek Wieprza, Młynówka i

- Rakówka);
- na bazie obiektów gospodarczych byłych PGR-ów rozwijać przede wszystkim działalność związaną z rolnictwem, a pozostałe obiekty wykorzystać na inne cele gospodarcze;
  - wykorzystać zainwestowanie wiejskie na rozwój agroturystyki, przetwórstwo rolno-spożywcze i drzewne oraz usługi produkcyjne i rzemieślnicze w tym związane z gospodarką leśną;
  - zakazuje się chowu lub hodowli zwierząt o wielkości wyższej niż 500 dużych jednostek przeliczeniowych (DJP) inwentarza w gospodarstwie ( dotyczy nowych i istniejących ale nieużytkowanych obiektów ).

#### **Czynniki ograniczające:**

- wysoki stopień niepewności, zmienność procesów rynkowych i koniunktury gospodarczej w odniesieniu do kierunków produkcji rolniczej (jak w rolnictwie całego kraju) przyczyną tendencji do niskoinwestycyjnej gospodarki rolniczej „na przetrwanie”. Dotyczy to zarówno tradycyjnych „chłopskich” indywidualnych gospodarstw rolnych, jak również nowych, wielkopowierzchniowych, powstałych na bazie dawnych ośrodków państwowej gospodarki rolnej. Stwarza to zagrożenie w utrzymaniu właściwego stanu gleb, urządzeń technicznych, w tym melioracyjnych, obiektów produkcji rolniczej, stwarza duże problemy natury społecznej wynikające z bezrobocia;
- niekorzystna sytuacja w rolnictwie związana z ograniczeniem produkcji roślinnej i upadkiem hodowli – podstawowe w gminie obiekty po dawnej gospodarce państwowej wykorzystane częściowo – hodowlane (dla bydła, trzody chlewnej) w niewielkim stopniu, co grozi ich dewastacją. Przy utrzymywaniu się braku opłacalności hodowli nie należy spodziewać się jej ponownego wprowadzania;
- duże ograniczenie hodowli oraz ukierunkowanie upraw na mało pracochłonne pogłębiają problem zatrudnienia na wsi;
- znaczne osłabienie ( niekiedy upadek ) ukształtowanych dawnych ośrodków produkcji rolniczej ( były PGR-y) pomimo przejęcia ich przez nowych użytkowników. Problem pogłębia fakt, że są to często jedyne gospodarstwa rolne w miejscowości lub jedne z nielicznych, a równocześnie ich siła oddziaływania na miejscowość m.in. poprzez stworzenie miejsc pracy jest nieduża;
  - niewielkie i mało różnorodne zainwestowanie obszaru gminy w zakłady produkcji przetwórstwa rolnego, przechowalnie i magazyny warzyw i zboża;
  - występujący (dotychczas w ograniczonym zakresie) proces zmiany funkcji części niewykorzystanych obiektów związanych z gospodarką rolną na funkcje pozarolnicze, z punktu widzenia pozyskania miejsc pracy i wielokierunkowego rozwoju obszarów wiejskich korzystny, ale z punktu widzenia interesów gospodarki rolnej wymaga dogłębnej analizy funkcjonalnej oraz bilansu korzyści i strat – chodzi o to, aby nie stworzyć ograniczeń funkcjonalnych i blokady przestrzennej dla gospodarki rolnej.

#### **Czynniki sprzyjające:**

- dobre i średnio korzystne warunki przyrodnicze produkcji rolniczej. Warunki przyrodnicze generalnie sprzyjają intensywnej gospodarce rolnej z wyjątkiem ferm bezściółowych;
- duży udział kompleksów glebowych korzystnych i średnio korzystnych dla rolnictwa w tym kompleks 2 pszenno-dobry i 4 żytni bardzo dobry odpowiednie pod wszystkie uprawy zajmują znaczną część gruntów ornych gminy, (wyeliminowanie ryzyka w uzyskaniu wysokich plonów na glebach kompleksu 4 wymaga odpowiedniej kultury rolnej, właściwego poziomu kwasowości gleby i uwilgocenia);
- niewykorzystane możliwości paszowe użytków zielonych;

- różnorodność kompleksów glebowych przy większych obszarach kompleksów odpowiednich pod wszystkie uprawy decyduje o przydatności terenu gminy do urozmaiconej produkcji roślinnej i zwierzęcej. Stwarza to m.in. większą możliwość dostosowania struktury upraw i hodowli do warunków rynkowych (popyt na określone produkty);
- zapoczątkowane działania zmierzające do eliminacji funkcji rolniczej z obszarów słabych i bardzo słabych użytków rolnych – klasy V i VI (zalesienia);
- ukształtowana przez pokolenia struktura przestrzeni rolniczej gminy w przeważającej części tradycyjnie funkcjonująca oraz jako gospodarka wielkoprzestrzenna na znacznej części terenów ( w przeszłości folwarki, latyfundia a następnie PGR-y i spółdzielnie rolnicze ) umożliwia szybsze dostosowanie gospodarstw rolnych do warunków wysokiej towarowości połączonej z konkurencyjnością;
- wysoki stopień rozdysponowania gruntów i obiektów AWRSP dał w efekcie:
  - nowe wielkopowierzchniowe gospodarstwa rolne oparte głównie o struktury dawnych PGR, funkcjonujące obecnie jako spółki sektora prywatnego lub indywidualne gospodarstwa rolne wykazujące dużą stabilność;
  - powiększenie areалу gruntów pewnej, jednak niewielkiej ilości istniejących indywidualnych gospodarstw rolnych;
  - wykorzystanie części byłych obiektów rolniczych – obecnie zbędnych na cele pozarolnicze;
- bliskość chłonnego rynku zbytu w pasie nadmorskim, szczególnie w okresie letniego sezonu turystycznego oraz sąsiedztwo 100 tysięcznych miast – Koszalin i Słupska;
- położenie powiązane z trasą drogową i kolejową Szczecin – Gdańsk ułatwia możliwości zbytu;
- duże zasoby siły roboczej we wsiach (bez własnego gospodarstwa rolnego) umożliwiają wprowadzenie pracochłonnych upraw i hodowli;
- znaczny udział rolników posiadających wykształcenie ponadpodstawowe – około 2/3 prowadzących gospodarstwo rolne;
- stosunkowo znaczna ilość gospodarstw rolnych o teoretycznej zdolności przystosowawczej do warunków rynkowych. Zakłada się, że teoretyczną zdolność przystosowawczą do warunków rynkowych mogą mieć gospodarstwa o powierzchni powyżej 20 ha. Również znaczna część gospodarstw powyżej 10 ha może być uważana za gospodarstwa rozwojowe;
- występuje dążność i zaczątki wzbogacania funkcji rolniczej o agroturystykę;
- rolnicza przestrzeń produkcyjna na obszarze gminy nie jest skażona ani zanieczyszczona, umożliwia uzyskanie produktów o wysokiej jakości zdrowotnej, co daje szansę dla gospodarstw ekologicznych. Z produkcji zdrowej żywności należałoby wyłączyć lokalne obszary zagrożenia czystości gleb związane z przyległymi do drogi krajowej Koszalin – Szczecin o dużym natężeniu ruchu pojazdów.

### **Gleby**

Na terenie gminy Sławno przeważają gleby brunatne oraz gleby bielcowe i pseudobielcowe.

Gleby brunatne właściwe i kwaśne wytworzone są na glinie średniej i ciężkiej, zazwyczaj pylastej, na piaskach gliniastych mocnych. W największych kompleksach występują one na obszarze całej gminy na terenach wysoczyznowych w zachodniej i północno-zachodniej części gminy.

Bielice i pseudobielice na glinie lekkiej, glinie lekkiej pylastej, piaskach gliniastych mocnych i lekkich. Zajmują duże powierzchnie we wschodniej i południowej części gminy.

Najżyźniejsze gleby powyższych typów zaliczone do kompleksu 2 - pszennego dobrego występują w północno-zachodniej części gminy w okolicach Rzyszczewa, Boleszewa, Radosławia, Sławska, Starego Krakowa oraz na wschodzie w okolicach Noskowa. Są zaliczone do klasy bonitacyjnej IIIb, IVa i IVb.

Na pozostałym obszarze gminy występują gleby kompleksu 4 - żytniego bardzo dobrego i 5 - żytniego dobrego, zaliczone do klasy bonitacyjnej IIIb, IVa i IVb. Największe powierzchnie dobrych gleb znajdują się w okolicach Kwasowa, Nosówka i Warszkówka.

Gleby kompleksu zbożowo-pastewnego mocnego zajmują większe powierzchnie na terenach pomiędzy Boleszewem a Rzyszczewem i w okolicach Tokar i Radosławia. Pod względem typologicznym są to czarne ziemie o składzie granulometrycznym pyłów zwykłych wytworzonych na pyłach ilastych.

W obrębie dolin rzecznych, dolin wód roztopowych oraz rynien lodowcowych, występują gleby organiczne: torfowe, murszowo - torfowe, murszowo – mineralne, murszowe i mady, które zostały zaliczone do kompleksów 2z (użytki zielone średnie) i 3z (użytki zielone słabe i bardzo słabe). Większość tych gleb posiada sztucznie uregulowane stosunki wodne. Największe obszary w dolinie Radosławki i Reknicy.

## **5.5. Uwarunkowania i kierunki rozwoju leśnictwa**

### **Pow. gruntów leśnych oraz zadrz. i zakrz. – 11794 ha ( 41,55%)**

- w tym:

- lasy – 11738 ha;

- gr. zadrzewione i zakrzew. - 56 ha.

Fitocenozy leśne gminy reprezentują cztery grupy zbiorowisk:

1. żyznych lasów olszowych na zalewanych lub podtopionych glebach organogenicznych (torfowych lub torfowo-mineralnych);
2. żyznych, średnio żyznych oraz acidofilnych lasów dębowo-grabowych i bukowych,
3. borów sosnowych na glebach mineralnych;
4. borów i brzezin bagiennych na torfach wysokich i przejściowych.

Współczesny obraz tych zbiorowisk jest wypadkową wielu czynników naturalnych i antropogenicznych.

W zalesionych obszarach gminy dominują lite drzewostany sosnowe. Charakter zgodny z potencjałem siedlisk posiadają przede wszystkim w obszarach sandrowych w południowo-wschodniej części gminy w obrębie Żukowo. W innych rejonach gminy natomiast stanowią zbiorowiska zastępcze dla boru mieszanego.

Poza głównym stanowiskiem w rezerwacie „Janiewickie Bagno” sosnowy bór bagienny występuje również na niewielkich powierzchniach w obszarach sandrowych gminy.

Lasy ochronne I grupy występują w dolinie Wieprzy w okolicach Starego Krakowa oraz ochronne - wodochronne występują na brzegach jeziora Łętowskiego i Janiewickiego.

## **Gospodarka leśna**

Lasy zajmują powierzchnię 11.738 ha co stanowią 41,55% powierzchni gminy Sławno. W większości znajdują się pod zarządem Nadleśnictwa Sławno. Niewielka powierzchnia gminy w południowej części o pow. 240 ha wchodzi w skład Nadleśnictwa Warcino, natomiast w północno-wschodniej części o pow. 35 ha Nadleśnictwa Ustka.

Powierzchnia Nadleśnictwa Sławno wynosi ponad 82 000 ha, w tym powierzchnia leśna 23 263,38 ha. Lesistość terenu w granicach administracyjnych Nadleśnictwa wynosi 28,3%. Nadleśnictwo podzielone jest na 18 leśnictw, w tym gospodarstwo szkółkarsko-nasienne.



### Podział administracyjny i zasoby Nadleśnictwa Sławno

Obręb	nazwa leśnictwa
Nowy Kraków	Domasławice
	Leśnica
	Słowino
	Malechowo
Stary Kraków	Jarosławiec
	Chudaczewko
	Wrzeźnica
	Radosław
	Krakowiany
	Emilianowo
Żukowo	Pątnowo
	Noskowo
	Lisowo
	Gwiazdówko
	Kosierzewo
	Łętowo
	Janiewice

Gminę Sławno obejmują swym zasięgiem obręby Stary Kraków i Żukowo. Udział przeważających siedliskowych typów lasów w poszczególnych obrębach na terenie gminy Sławno przedstawia poniższa tabela:

Siedlisko	Stary Kraków	Żukowo
BMśw	11,1%	29,1%
LMśw	20,6%	21,1%
Lśw	48,4%	6,7%
Bśw	2,9%	27,8%

Pozostałe siedliska występujące na terenie gminy zawierają się w przedziale od 0,1 do ok. 7%.

Trudno jednoznacznie ocenić pochodzenie większości drzewostanów. Przymuszczać drzewostany iglaste pochodzą głównie z odnowień sztucznych, a liściaste oprócz sadzenia i siewu odnawiano również sposobem naturalnym przez samosiew.

Przeważającym gatunkiem lasotwórczym na terenie nadleśnictwa jest sosna, zajmująca 52,2% powierzchni gruntów leśnych. Udział procentowy sosny jest znacznie wyższy w obrębie Żukowo (72,3%) natomiast nieco niższy w obrębie Stary Kraków (43,1%). Gatunek ten występuje jako gatunek panujący na wszystkich siedliskach z wyjątkiem OI.J. Tworzy drzewostany lite oraz mieszane z brzozą, świerkiem, bukiem, dębem i olszą.

Struktura wiekowa tych drzewostanów jest zróżnicowana. W obrębie Stary Kraków zdecydowanie przeważają drzewostany młodsze - do 50 lat (odpowiednio 58,5% i 68,0% pow. gruntów zalesionych), natomiast w obrębie Żukowo udział poszczególnych klas wieku jest bardziej wyrównany, chociaż i tu zauważyć można niedobór drzewostanów Ib, IIIb i IVb podklasy wieku, a nadmiar drzewostanów IIb i IVa podklasy wieku.

Ważnym gatunkiem lasotwórczym jest również buk, którego udział

powierzchniowy wynosi w nadleśnictwie 14,3% (w obrębie Stary Kraków - 15,3%, w obrębie Żukowo - 5,4%). Buk jako gatunek panujący występuje przeważnie na siedliskach: LMśw i Lśw; na pozostałych siedliskach jest gatunkiem panującym w zasadzie w pojedynczych wyłączeniach.

Kolejnym gatunkiem pod względem zajmowanej powierzchni jest świerk - 12,4% powierzchni gruntów leśnych nadleśnictwa (w obr. Stary Kraków – 15,3%, w obr. Żukowo – 8,4%). Zdecydowana większość drzewostanów świerkowych zlokalizowana jest na LMśw i Lśw, ale często spotkać je można również na BMśw, BMw i LMw.

Brzoza jako gatunek panujący występuje na 9,5% powierzchni gruntów leśnych nadleśnictwa (w obrębie Stary Kraków – 12,5%, w obrębie Żukowo – 4,6%). Drzewostany brzozowe powstały głównie z samosiewu, w okresie powojennym. 94,5% powierzchni to drzewostany do 60 lat.

Udział powierzchniowy pozostałych gatunków lasotwórczych jest następujący: Md - 1,4%, Db - 4,3%, Js - 0,7%, Gb - 0,2%, Ol - 4,9%, Tp - 0,1%.

Oceniono zgodność drzewostanów na terenie gminy Sławno z potencjalnym siedliskiem występującym na danym obszarze. Jako niezgodność traktowano:

- a) niezgodność obojętną, w przypadku gdy zalecany gatunek liściasty zastąpiony jest przez inny gatunek liściasty,
- b) niezgodność negatywną, w przypadku gdy zalecany gatunek liściasty oraz jodła i modrzew zastąpiony jest przez sosnę lub świerk.

W wyniku przeprowadzonej oceny stwierdzono, że na terenie gminy Sławno:

- im uboższe siedlisko tym bardziej dostosowane do warunków siedliskowych są porastające je drzewostany,
- najwięcej drzewostanów o składzie niezgodnym negatywnie występuje na siedliskach LMśw
- najwięcej drzewostanów o składzie niezgodnym jest w obrębie Stary Kraków (48%).

Wysoki udział drzewostanów niezgodnych z siedliskiem jest wynikiem:

- występowania na siedliskach LMśw i Lśw drzewostanów Św, So i Brz,
- występowania Brz i Ol na borowych i lasowych siedliskach wilgotnych i bagiennych.

Niezgodność negatywną wykazują drzewostany So i Św na siedliskach lasowych. Jednak przeważająca ich część posiada domieszki liściaste oraz liczne podszyty liściaste, co przeciwdziała degradacji siedlisk.

Niezgodność obojętną – drzewostany głównie brzozowe na siedliskach lasowych. Część drzewostanów posiada podszyty oraz podrosty bukowe i dębowe.

Lasy spełniają w sposób naturalny lub w wyniku działań gospodarki leśnej różnorodne funkcje, które kwalifikuje się następująco:

- **funkcje ekologiczne** (ochronne), zapewniające: kształtowanie klimatu globalnego i lokalnego, stabilizację składu atmosfery i jej oczyszczanie, regulację obiegu wody w przyrodzie, przeciwdziałanie powodziom i osuwiskom, ochronę gleb przed erozją i krajobrazu przed stepowaniem, warunki do zachowania potencjału biologicznego wielkiej liczby gatunków i ekosystemów, a także różnorodność krajobrazu i lepsze warunki produkcji rolniczej;
- **funkcje produkcyjne** (gospodarcze), polegające na zdolności do produkcji biomasy i ciągłego powtarzania tego procesu, co zapewnia trwałe użytkowanie drewna i surowców nieдрzewnych pozyskiwanych z lasu, w tym użytków gospodarki łowieckiej, a w konsekwencji uzyskiwanie dochodów ze sprzedaży towarów i usług, oraz

przyczyniające się do tworzenia stanowisk pracy i zasilania podatkiem budżetu państwa i budżetów samorządów lokalnych;

- **funkcje społeczne**, które kształtują korzystne warunki zdrowotne i rekreacyjne dla społeczeństwa, tworzą różnorodne formy użytkowania lasu przez społeczność lokalną, wzbogacają rynek pracy, wzmacniają obronność kraju, rozwój kultury, oświaty i nauki oraz edukacji ekologicznej społeczeństwa.

W latach 90-tych nastąpiło przewartościowanie polityki leśnej Państwa w kierunku wielofunkcyjnego modelu trwale zrównoważonej gospodarki leśnej. Podstawową zasadą gospodarki leśnej jest wielofunkcyjny model lasu, według którego ekosystemy leśne biologicznie zdrowe, o składzie gatunkowym zgodnym z siedliskiem i racjonalnie użytkowane zapewniają równocześnie spełnianie wszystkich funkcji lasu.

W planie urządzeniowym przyjęto podział lasów na następujące funkcje:

1. Rezerваты przyrody;
2. Lasy ochronne;
  - a) lasy ochronne ogólnego przeznaczenia:
    - glebochronne;
    - wodochronne;
    - stanowiące ostoje zwierząt podlegających ochronie;
  - b) lasy ochronne specjalnego przeznaczenia:
    - lasy stanowiące drzewostany nasienne;
    - lasy położone w granicach administracyjnych miast;
3. Lasy pozostałe - wielofunkcyjne.

Na obszarze gminy Sławno dominują lasy gospodarcze, które zgodnie z proekologicznymi zasadami gospodarki leśnej określono jako „lasy wielofunkcyjne”.

Wśród lasów ochronnych specjalnego przeznaczenia dominują wyłączone drzewostany nasienne – daglezji, świerka sitkajskiego i sosny. W obrębie Stary Kraków znajdują się trzy dębowe drzewostany nasienne zachowane *in situ*. Ponadto na terenie Nadleśnictwa występują drzewostany nasienne gospodarcze, uprawy pochodne – sosna i świerk sitkajski.

Na obszarze Nadleśnictwa znajdują się także obiekty genetyki stosowanej:

- wyłączone drzewostany nasienne sosny pospolitej, daglezji oraz świerka sitkajskiego,
- drzew doborowych sosny pospolitej,
- drzewostany zachowawcze dla dębu,
- uprawy pochodne sosny pospolitej i świerka sitkajskiego,
- gospodarze drzewostany nasienne (buka, dębu, daglezji, jesionu, modrzewia, olszy, sosny, świerka).

Lasy Nadleśnictwa podzielono na gospodarstwa:

1. Specjalne (ochronne, nasienne, lasy masowego wypoczynku).
2. Zrębowe – do których zaliczono lasy występujące na siedliskowych typach lasu: bór suchy, bór świeży, bór wilgotny, bór mieszany świeży, bór mieszany wilgotny, bór mieszany bagienny, las mieszany bagienny i olsy.
3. Zrębowo-przerębowe – zaliczono do nich lasy występujące na siedliskowych typach lasu: las mieszany świeży, las mieszany wilgotny, las świeży, las wilgotny, ols jesionowy.
4. Przerębowe – bór bagienny.

Nadleśnictwo prowadzi gospodarkę – hodowlę lasu w postaci:

- upraw i młodników.
- upraw podokapowych.
- szkółkarstwa.
- nasiennictwa i selekcji.
- użytkowania ubocznego i łowiectwa:
  - uboczne – występuje tylko w postaci pozyskiwania choinek.
  - łowiectwo – na terenie nadleśnictwa znajduje się 9 obwodów łowieckich dzierżawionych przez 7 kół łowieckich. Na terenie gminy Sławno działają koła: „Odyniec” z Darłowa, „Leśna Polana”, „Bielik”, „Jurand ze Spychowa” i „Żubr” ze Sławna. Zwierzynę łowną stanowią przede wszystkim: jelenie, sarny i dziki.

Ważną funkcją lasów jest funkcja społeczna – rekreacyjna i edukacyjna.

Od maja 2004 r. przy Nadleśnictwie Sławno działa Ośrodek Edukacji Przyrodniczo - Leśnej „Zielona Szkoła pod Bocianim Gniazdem”. Składają się na niego: leśna ścieżka edukacyjna, zabytkowa leśniczówka w której utworzono izbę edukacyjno - muzealną „Leśną Chatę” i część rekreacyjna z wiatą na 80 osób.

### **Zalesienia**

Pomimo wysokiego stopnia zalesienia Gminy ( 41,55% ) do studium wnioskowano zalesienie około 250 ha gruntów. W znacznej części są to tereny ANRSP i gleby niższych klas. Część rolników również jest zainteresowana zalesieniem. Odrzucono wnioski o zalesienie gruntów III i IV klasy o ile nie stanowią wewnętrznych enklaw gruntów niższych klas przeznaczonych do zalesienia oraz wyspowe, śródpolne zalesienie, które w przyszłości stanowić może utrudnienie w użytkowaniu pól.

Zalesianie gruntów porolnych jest procesem, który przesądza o sposobie wykorzystania terenu przez okres co najmniej kilkudziesięciu lat. Jest to, zatem zmiana funkcji terenu bardzo trwała i z tego powodu realizacja zalesień powinna być prowadzona bardzo rozważnie i z zachowaniem zasad racjonalnej gospodarki przestrzennej.

Według Krajowego Programu Zwiększania Lesistości podstawowymi przesłankami, które należy brać pod uwagę przy rozpatrywaniu potrzeb zalesieniowych gminy są:

- 1) jakość rolniczej przestrzeni produkcyjnej (im jest lepsza, tym potrzeby zalesieniowe powinny być mniejsze),
- 2) rzeźba terenu gminy (im rzeźba jest mniej urozmaicona, tym bardziej odpowiednia do produkcji rolniczej niż do zalesienia),
- 3) lesistość gminy (generalnie im jest większa, tym potrzeby zalesieniowe mniejsze),
- 4) udział użytków zielonych w powierzchni gminy (generalnie im jest większa, tym potrzeby zalesieniowe mniejsze).

W w/w programie dokonano rankingu jednostek podziału administracyjnego kraju pod względem ich preferencji zalesieniowych, przy uwzględnieniu 12 cech (udział gleb najsłabszych w powierzchni użytków rolnych, jakość rolniczej przestrzeni produkcyjnej, rzeźba terenu, występowanie stepowienia, zagrożenie erozją wodną powierzchniową, podaż gruntów do zalesienia według badań ankietowych w gminach, lesistość, udział łąk i pastwisk w powierzchni gminy, stopień zwiększania lesistości ze względu na potrzeby ochrony przyrody, ważniejsze wododziały, zlewnie chronione, ochrona wód podziemnych). Do gmin o szczególnie wysokich i wysokich preferencjach zalesieniowych zaliczono jednostki, które uzyskały w kategoryzacji ponad 15 punktów. Gmina Sławno z wynikiem 13,55 znalazła się w grupie gmin o średnich preferencjach zalesieniowych.

Zwiększanie lesistości ma na celu wzmocnienie istniejących struktur ekologicznych. Jej

efektem powinno być powiększanie i regulacja granic dużych kompleksów leśnych, łączenie lasów położonych blisko siebie i poprawianie ich kształtu, małe kompleksy leśne należy włączać w system zadrzewień śródpolnych, tworząc korytarze ekologiczne. Natomiast mniej uzasadnione jest tworzenie nowych, drobnych powierzchni zalesianych – wg Żarskiej (1997) w kompleksie leśnym o pow. 10 ha wewnątrz leśne zaczyna się inicjować (lasy mniejsze funkcjonują w zasadzie w całości jak strefa brzegowa). Nieuniknione będzie dopuszczanie (w sposób kontrolowany) do sukcesji naturalnej gatunków lasotwórczych na niektórych odłogujących gruntach.

Na podstawie doświadczeń z I etapu realizacji KPZL oraz po analizie zasad kwalifikowania gruntów do zalesienia, jakie sformułowano w obowiązujących ustawach (o lasach z 28 września 1991 r. i o przeznaczeniu gruntów rolnych do zalesienia z 8 czerwca 2001 r. z późniejszymi zmianami), a także w projektach opracowań dotyczących problematyki zalesień (projekty aktualizacji wytycznych wyznaczania granicy rolno-leśnej z 2000 r. i 2003 r.) zaleca praktyczne stosowanie poniższych zasad:

Do zalesienia powinny być przeznaczane przede wszystkim grunty orne, a w mniejszym stopniu użytki zielone:

- klasy bonitacyjne VIz do zalesienia w całości,
- klasy bonitacyjne VI do zalesienia w całości z wyjątkiem gruntów rokujących ich rolnicze użytkowanie,
- klasy bonitacyjne V do zalesienia częściowo, tj. stanowiące śródleśne enklawy i półenklawy o powierzchni do 2 ha w jednym konturze lub o szerokości między brzegami lasu do 150 m (8-10 krotna wysokość drzew), jeżeli odległość od tych gruntów do obecnych lub perspektywicznych siedlisk gospodarstw rolnych wynosi ponad 5 km, a ich nachylenie przekracza 12° oraz inne w uzasadnionych lokalnie przypadkach,
- klasa IVa i IVb do zalesienia w przypadkach sporadycznych, tj. enklawy i półenklawy o powierzchni do 0,5 ha lub o szerokości do 50 m (3-5 krotna wysokość drzew), szczególnie z utrudnionym dojazdem, małe powierzchnie nieregularnych wcięć w głąb lasu (do 0,1 ha) oraz grunty o nachyleniu powyżej 20°,
- grunty klas I-III mogą być zalesiane jedynie wyjątkowo w przypadkach bardzo małych wydłużonych enklaw i półenklaw, położonych w uciążliwej szachownicy z gruntami leśnymi o szerokości między lasami do 30 m (2 krotna wysokość drzew) oraz grunty o nachyleniu powyżej 25°,
- inne grunty oraz nieużytki nadające się do zalesienia, bądź mogące stanowić uzupełniający składnik ekosystemu leśnego, a w szczególności:
  - 1) grunty skażone, zdegradowane i zagrożone erozją silną,
  - 2) grunty położone przy źródłiskach rzek lub potoków, na wododziałach, wzdłuż brzegów rzek oraz na obrzeżach jezior i zbiorników wodnych,
  - 3) lotne piaski i wydmy piaszczyste,
  - 4) strome stoki, zbocza urwiska i zapadliska,
  - 5) hałdy i tereny po wyeksploatowanym piasku, żwirze, torfie i glinie,
  - 6) grunty położone w odległości do 10 km od granic administracyjnych miast powyżej 100 tys. mieszkańców.

1. Lokalizacja zalesień powinna zapewniać zmniejszenie rozdrobnienia i rozproszenia kompleksów leśnych. Należy dążyć do tego, żeby docelowa powierzchnia kompleksu leśnego nie była mniejsza niż 5 ha. Powierzchnie poniżej 0,5 ha powinny być wykorzystywane do tworzenia zbiorowisk drzewiasto-krzewiastych o funkcjach zadrzewień.

2. Zalesianie gruntów porolnych powinno sprzyjać tworzeniu zwartych kompleksów leśnych o racjonalnej granicy rolno-leśnej, a także tworzeniu zwartego systemu przyrodniczego łącznie z innymi obszarami o funkcjach ekologicznych. Zalesienia

powinny uwzględniać również tworzenie korytarzy ekologicznych pomiędzy dużymi kompleksami leśnymi.

3. Z programu zalesień należy bezwzględnie wykluczyć następujące kategorie użytkowania ziemi:

a) grunty rolne i śródpolne nieużytki zaliczane do siedlisk priorytetowych w programie rolno-środowiskowym (np. bagna, mszary, torfowiska, oczka wodne, solniska, trzcinowiska i inne siedliska okresowo podmokłe, murawy kserotermiczne, remizy, wrzosowiska, wydmy, gołoborza i wychodnie skalne), nie chronione lub objęte ochroną prawną jako np. użytki ekologiczne,

b) miejsca cenne z historycznego bądź archeologicznego punktu widzenia.

4. Kontrolowanych decyzji wymagają projekty zalesiania:

1) siedlisk zlokalizowanych w dolinach rzek i na terenie zabagnionych obniżeń,

2) obszarów o wybitnych walorach widokowych.

Tego typu grunty orne i półnaturalne ekosystemy mają priorytetowe znaczenie dla działań rolno-środowiskowych (promowanie zamiany gruntów ornych na użytki zielone), których celem będzie zachowanie półnaturalnych ekosystemów trawiastych, zachowanie bądź odbudowa małej retencji wodnej i ochrona różnorodności biologicznej terenów rolniczych.

Nie należy przeznaczyć pod zalesienie terenów pokrytych glebami III i IV klasy bonitacyjnej za wyjątkiem enklaw położonych w obrębie terenów, które znajdują się w obrębie obszarów objętych poprawną linią rolno-leśną oraz w obrębie dużych kompleksów niskich klas (ponad 5 ha) przeznaczonych pod zalesienie, a ich powierzchnia nie przekroczy 10% kompleksu.

Pod zalesienia można przeznaczyć grunty nie zależnie od klas bonitacyjnych na zboczach erozyjnych. Niezwykle ważną sprawą w przypadku planowania zalesienia terenów jest wcześniejsze rozpoznanie terenu pod kątem przebiegu istniejącej i projektowanej infrastruktury technicznej, poszerzenia dróg oraz występowania stanowisk archeologicznych.

Nie zakłada się istotnego zwiększania powierzchni zalesianych – do 250 ha.

Niezależnie od zaznaczonych na rysunku studium terenów preferowanych pod zalesienie można zalesić inne tereny, które spełniają powyższe kryteria.

## 5.6. Uwarunkowania i kierunki rozwoju infrastruktury technicznej

Gmina Sławno tylko w części wyposażona jest w poszczególne media infrastruktury technicznej. Konieczne jest podjęcie intensywnych działań w celu wyposażenie w główne media infrastruktury poszczególne wsie. Dotyczy to przede wszystkim dużych, zwartych wsi, położonych w rejonach zakładanego intensywnego rozwoju – Bobrowice, Bobrowiczki, Sławsko, Wrześnica, Warszkowo.

Ze względu na centralne położenie m. Sławna w stosunku do Gminy i dobre stosunkowo zaopatrzenie w infrastrukturę techniczną należy wykorzystać tę sytuację i podłączyć większość wsi do miejskiego ujęcia wody oraz do miejskiej oczyszczalni ścieków. Podziemne przewody i sieci kablowe infrastruktury technicznej należy prowadzić przede wszystkim wzdłuż dróg, poza pasami drogowymi zgodnie z przepisami odrębnymi.

Główny pas infrastruktury technicznej należy projektować wzdłuż drogi krajowej nr 6, w część wschodniej po stronie północnej, a na pozostałym odcinku po stronie południowej. Odstępstwa od tej zasady mogą być spowodowane zainwestowaniem lub innymi uwarunkowaniami (warunkami przyrodniczymi - lasy, bagna).

W pasach terenowych torowisk kolejowych (nieużytkowanych) można prowadzić podziemne sieci infrastruktury technicznej.

### 5.6.1. Zaopatrzenie w wodę

#### *Poziomy wodonośne*

Na obszarze gminy występują dwa piętra wodonośne o znaczeniu użytkowym: czwartorzędowe i trzeciorzędowe. Piętro czwartorzędowe odgrywa bardzo ważną rolę, ponieważ stanowi podstawowe źródło zaopatrzenia w wodę pitną. Warstwy wodonośne stanowią fluwioglacjalne, a w mniejszym stopniu fluwialne, piaski i żwiry.

W czwartorzędowym piętrze wodonośnym można wyróżnić:

- gruntowy poziom wodonośny,
- międzyglinowe poziomy wodonośne,
- podglinowy poziom wodonośny.

Poziom gruntowy jest naj płytszym poziomem wodonośnym, występującym w obrębie piasków i żwirów tarasów dolin rzecznych, sandrów oraz w obrębie obniżeń bezodpływowych na wysoczyźnie polodowcowej. Wody tego poziomu charakteryzują się zwierciadłem swobodnym. Wody pierwszego poziomu narażone są na zanieczyszczenia antropogeniczne ze względu na brak izolacji. Ich jakość odbiega od norm ustalonych dla wód pitnych z uwagi na podwyższone zawartości związków azotu i potasu, a niekiedy występowanie także i skażeń bakteriologicznych. Poziom ten ujmowany jest głównie przez studnie gospodarskie.

Międzyglinowe poziomy wodonośne występują na różnych głębokościach (od kilkunastu do ponad 100 m). Warstwy wodonośne posiadają miąższość od kilku do ponad 40 m. Międzyglinowy poziom wodonośny stanowi główne źródło zaopatrzenia dla ujęć wody pitnej na obszarze gminy. Wody tego poziomu charakteryzują się zwierciadłem naporowym. Poziomy międzyglinowe są w kontakcie hydraulicznym, dzięki występowaniu okien hydrogeologicznych oraz zaleganiu różnowiekowych warstw wodonośnych na podobnych głębokościach.

Ujęcia wykorzystujące wody poziomów czwartorzędowych o wydajności  $> 25 \text{ m}^3$ : Wrześnica ( $60 \text{ m}^3/\text{h}$ ), Tychowo ( $948 \text{ m}^3/\text{h}$ ), Kwasowo ( $64 \text{ m}^3/\text{h}$ ), Gwiazdowo ( $55 \text{ m}^3/\text{h}$ ), Janiewice ( $35 \text{ m}^3/\text{h}$ ).

Poziom podglinowy występuje sporadycznie i jest reprezentowany przez jedną warstwę wodonośną, występującą w zagłębieniach powierzchni podczwartorzędowej pod glinami zlodowaceń środkowopolskich i północnopolskich, która kontaktuje się ze

stropową serią utworów trzeciorzędu lub jest podścielona glinami najstarszego zlodowacenia. Poziom ten nie posiada dużego znaczenia z uwagi na znaczną głębokość zalegania.

Trzeciorzędowe piętro wodonośne związane jest z piaszczystymi utworami miocenu i oligocenu. Użytkowe znaczenie ma poziom mioceni, dzielący się na dwa podpoziomy górny i dolny, rozdzielone serią mułkowo-ilastą. Wody tego poziomu charakteryzują się zwierciadłem napiętym, spływ wód odbywa głównie się w kierunku południowo-zachodnim. Zasilanie piętra trzeciorzędowego odbywa się poprzez przesączanie się wody z nadległych poziomów czwartorzędowych w miejscach ich kontaktu hydraulicznego (okna hydrogeologiczne). Poziomy trzeciorzędowe charakteryzują się małą wydajnością.

Obszar gminy położony jest w przeważającej części w zlewni rzeki Wieprzy i przylega do Przymorza. Dla wymienionego regionu bilansowego o pow. 2572,2 km<sup>2</sup> MOŚZNiL zatwierdził decyzją z dnia 07.02.1997 r. dokumentację hydrogeologiczną ustalającą zasoby dyspozycyjnych wód podziemnych w ilości 22 624 m<sup>3</sup>/h. Ponadto teren gminy położony jest w granicach wydzielonego w wymienionym regionie bilansowym, rejon D-Dolna Wieprza o pow. 548,4 km<sup>2</sup> o ustalonych zasobach dyspozycyjnych w ilości 4981 m<sup>3</sup>/h. Dla całego systemu wodonośnego regionu rezerwy zasobowe rozumiane jako różnica między zasobami dyspozycyjnymi i potrzebami wynoszą od 80-98,6 % zasobów dyspozycyjnych (za wyjątkiem dolnej Grabowej). W rejonie D-Dolna Wieprza rezerwy określono na 4497m<sup>3</sup>/h co stanowi 90% zasobów dyspozycyjnych. Dla utrzymania dobrego stanu ilościowego i chemicznego wód podziemnych zasoby dyspozycyjne mogą być rozdysponowane w 75%. Jak z powyższego wynika małe jest wykorzystanie wód w omawianym systemie. Ochrona wód powinna polegać głównie na ochronie przed zanieczyszczeniami antropogenicznymi i powinna być realizowana przede wszystkim przez wyznaczenie stref ochronnych ujęć wód podziemnych, uporządkowanie gospodarki wodno-ściekowej, likwidację źródeł zanieczyszczeń oraz nie lokalizowanie nowych obiektów, które mogą spowodować zanieczyszczenie (np. fermy bezściółowe).

Nie mniej na bazie uzyskanych dokumentacji i wywiadów można stwierdzić, że:

- obszar Gminy należy do bardzo zasobnych w wody podziemne;
- istniejące ujęcia wiejskie w wielu wypadkach nie spełniają wymogów sanitarnych, mają małą wydajność oraz są kosztowne w eksploatacji,
- brak jest powiązań pomiędzy częścią istniejących ujęć, co w przypadku awarii stanowi zagrożenie dla mieszkańców;
- największym problemem jest bardzo zużyta technicznie i eksploatacyjnie sieć na terenie całej gminy.

Zaopatrzenie w wodę dla poszczególnych miejscowości gminy Sławno planuje się głównie w oparciu o lokalne, istniejące lub planowane ujęcia wody. W programie przewidziano w celu poprawy jakości wody wykonanie w niektórych miejscowościach gminy nowych stacji uzdatniania wody oraz modernizację niektórych istniejących stacji.

Zakres inwestycji obejmować będzie również budowę sieci wodociągowej na terenach, gdzie brak jest wodociągu na terenach przewidzianych w planie zagospodarowania dla rozwoju, spięcie niektórych ujęć w wodociąg zbiorczy lub grupowy, podłączenie do wodociągu komunalnego w Sławnie jak również wymiany istniejących sieci wodociągowych wykonanych z rur azbestocementowych. w Sławku, Kwasowie i Rzyszczewie.

Wodociągi na terenie gminy Sławno funkcjonują jako zbiorcze, grupowe i lokalne z ujęć gminnych za wyjątkiem miejscowości Kwasowa i Pomiłowa, gdzie zasilanie jest z ujęcia miejskiego w Sławnie (podłączone do sieci miejskiej).

Generalnie można stwierdzić, że stan techniczny istniejących ujęć i urządzeń w stacjach uzdatniania jest zróżnicowany od bardzo złego do dobrego. Wszystkie ujęcia mają zachowaną strefę ochrony bezpośredniej.



Ujęcia wody i stacje wodociągowe znajdują się w następujących miejscowościach:

**Boleszewo** – z tego ujęcia zaopatrywani są częściowo mieszkańcy Boleszewa. Woda pobierana jest z dwóch studni głębinowych. Zatwierdzone zasoby ujęcia wynoszą  $20,60\text{m}^3/\text{h}$  przy  $S=6,50\text{m}$ . Pobór wody wynikający z pozwolenia wodnoprawnego  $Q_{\text{maxh}}=13,5\text{ m}^3/\text{h}$ ,  $Q_{\text{śrdob}}=225\text{ m}^3/\text{d}$ .

Stan techniczny urządzeń i obiektów jest wyeksploatowany. Woda przydatna będzie do spożycia po uzdatnieniu.

**Gwiazdowo** – z tego ujęcia zaopatrywani są mieszkańcy Gwiazdowa Żukowa i Łetowa. Wodociąg połączony jest z wodociągiem Janiewice i Brześcia. Woda pobierana jest ze studni głębinowych. Zatwierdzone zasoby ujęcia wynoszą  $55,0\text{m}^3/\text{h}$  przy  $S=2,80\text{m}$ . Pobór wody wynikający z pozwolenia wodnoprawnego  $Q_{\text{maxh}}=23,0\text{ m}^3/\text{h}$ ,  $Q_{\text{śrdob}}=218\text{ m}^3/\text{d}$ .

Stan techniczny urządzeń jest zły. Woda zawiera ponadnormatywne związki manganu.

**Janiewice** – z tego ujęcia zaopatrywani są mieszkańcy Janiewice, Żukowa i Brześcia. Wodociąg połączony jest z wodociągiem Gwiazdowa. Woda pobierana jest ze studni głębinowych. Zatwierdzone zasoby ujęcia wynoszą  $35,0\text{m}^3/\text{h}$ . Pobór wody wynikający z pozwolenia wodnoprawnego  $Q_{\text{maxh}}=27,0\text{ m}^3/\text{h}$ ,  $Q_{\text{śrdob}}=257\text{ m}^3/\text{d}$ . Stan techniczny urządzeń jest dobry. Woda zawiera ponadnormatywne związki żelaza.

**Noskowo** - z tego ujęcia zaopatrywani są mieszkańcy Noskowa. Woda pobierana jest ze studni głębinowych. Zatwierdzone zasoby ujęcia wynoszą  $20,60\text{m}^3/\text{h}$ . Pobór wody wynikający z pozwolenia wodnoprawnego -  $Q_{\text{maxh}}=10,0\text{ m}^3/\text{h}$ ,  $Q_{\text{śrdob}}=60\text{ m}^3/\text{d}$ .

Stan techniczny urządzeń jest dobry (wymienione – nowe). Woda zawiera ponadnormatywne związki żelaza.

**Radosław** – z tego ujęcia zaopatrywani są mieszkańcy Radosławia. Woda pobierana jest ze studni głębinowych. Zatwierdzone zasoby ujęcia wynoszą  $40\text{m}^3/\text{h}$ . Pobór wody wynikający z pozwolenia wodnoprawnego  $Q_{\text{maxh}}=5,0\text{ m}^3/\text{h}$ ,  $Q_{\text{śrdob}}=25,0\text{m}^3/\text{d}$ . Stan techniczny urządzeń jest zły. Woda zawiera ponadnormatywne związki żelaza.

**Rzyszczewo** – z tego ujęcia zaopatrywani są mieszkańcy Rzyszczewa, Rzyszczewka, Bobrowic i Bobrowiczek. Woda pobierana jest ze studni głębinowych.

Zatwierdzone zasoby ujęcia wynoszą  $36\text{m}^3/\text{h}$ . Pobór wody wynikający z pozwolenia wodnoprawnego  $Q_{\text{maxh}}=36,0\text{ m}^3/\text{h}$ .

Stan techniczny urządzeń jest zły. Woda zawiera ponadnormatywne związki żelaza.

**Sławsko** – z tego ujęcia zaopatrywani są mieszkańcy Sławska. Woda pobierana jest ze studni głębinowych. Zatwierdzone zasoby ujęcia wynoszą  $48,50\text{m}^3/\text{h}$ . Pobór wody wynikający z pozwolenia wodnoprawnego -  $Q_{\text{maxh}}=31,0\text{ m}^3/\text{h}$ ,  $Q_{\text{maxdob}}=297,0\text{ m}^3/\text{h}$ . Stan techniczny urządzeń jest zły. Woda zawiera ponadnormatywne związki żelaza.

**Smardzewo** – z tego ujęcia zaopatrywani są mieszkańcy Smardzewa. Woda pobierana jest ze studni głębinowych. Zasoby ujęcia ze studni nr 2/72/2004 wynoszą  $20,0\text{m}^3/\text{h}$ . Pobór wody wynikający z pozwolenia wodnoprawnego  $Q_{\text{śrh}}=6,0\text{ m}^3/\text{h}$ ,  $Q_{\text{śrdob}}=105\text{ m}^3/\text{d}$ . Stan techniczny urządzeń jest bardzo dobry. Woda jest przydatna do picia. Budynek hydroforów obecnie jest po remoncie, a stan techniczny jest bardzo dobry.

**Warszkowo** – z tego ujęcia zaopatrywani są mieszkańcy Warszkowa i Koloni Warszkowa. Woda pobierana jest ze studni głębinowych. Zatwierdzone zasoby ujęcia wynoszą  $105,6\text{m}^3/\text{h}$ . Pobór wody wynikający z pozwolenia wodnoprawnego  $Q_{\text{maxh}}=50,20\text{m}^3/\text{h}$ ,  $Q_{\text{maxdob}}=482,00\text{m}^3/\text{d}$ .

Stan techniczny urządzeń jest dobry. Woda zawiera ponadnormatywne związki żelaza i manganu. Budynek hydroforów obecnie jest po remoncie, a stan techniczny jest dobry.

**Warszkówko** – z tego ujęcia zaopatrywani są mieszkańcy Warszkówka i Tychowa. Woda pobierana jest ze studni głębinowych. Pobór wody wynikający z pozwolenia

wodnoprawnego  $Q_{\max h}=8\text{m}^3/\text{h}$ ,  $Q_{\text{śrdob}}=60,00\text{m}^3/\text{d}$ .

Stan techniczny urządzeń jest dostateczny. Woda zawiera ponadnormatywne związki żelaza.

**Wrzeźnica** – z tego ujęcia zaopatrywani są mieszkańcy Wrzeźnicy. Woda pobierana jest ze studni głębinowych. Zatwierdzone zasoby ujęcia wynoszą  $60,0\text{m}^3/\text{h}$ . Pobór wody wynikający z pozwolenia wodnoprawnego  $Q_{\max h}=18\text{m}^3/\text{h}$ ,  $Q_{\text{śrdob}}=130,00\text{m}^3/\text{d}$ . Stan techniczny urządzeń jest dostateczny. Woda zawiera ponadnormatywne związki żelaza i manganu.

### **Kierunkowe zaopatrzenie w wodę**

Przyjęte w studium docelowe rozwiązanie zaopatrzenia w wodę jest oparte o „Koncepcję programową gospodarki wodno-ściekowej gm. Sławno” opracowaną w 2007 r. Zaopatrzenie w wodę w większości miejscowości przewiduje się w oparciu o istniejące ujęcia. Ze zbiorczego zestawienia wydajności ujęć wody i bilansu wody dla miejscowości w gm. Sławno wynika, że bilans wody jest mniejszy od zatwierdzonych zasobów wody i jest wystarczający dla całej gminy Sławno w bilansie ogólnym.

Dla poprawy jakości wody należy przeprowadzić modernizację stacji uzdatniania wody oraz budowę stacji uzdatniania wody w Gwiazdowie i Janiewiczach. Pozwoli to na poprawę jakości wody oraz zapewni uzyskanie wody o parametrach zgodnych z normą jak również zapewni zabezpieczenie potrzeb dla celów przeciwpożarowych.

Dla miejscowości:

- Gwiazdowo, Gwiazdówko, Brzeście przewidziano wodociąg grupowy z ujęcia w Gwiazdowie ( istniejące połączenie ujęć Janewic i Gwiazdowa pozostanie bez zmian);
- Łętowa, Zukowa i Janewic - przewidziano wodociąg grupowy z ujęcia w Janiewiczach (istniejące połączenie ujęć Janewic i Gwiazdowa pozostanie bez zmian);
- Rzyszczewo, Rzyszczewko, Bobrowice, Bobrowiczki ze Sławna lub modernizacja stacji wodociągowej w Rzyszczewie;
- Warszkówko i Tychowo z ujęcia w Warszkówku;
- Radosław i Tokary z ujęcia w Radosławiu;
- Wrzeźnica i Nosowo połączone dwa ujęcia dla zasilania awaryjnego;
- Kwasowo i Pomiłowo ze Sławna;
- pozostałe miejscowości z własnych ujęć.

Ze względów na niedobór ciśnienia w sieci wodociągowej przy przesyle wody do Kwasowa planuje się modernizację istniejącej pompowni w Kwasowie wraz z budową zbiornika wyrównawczego na terenie istniejącej hydroforni.

Zakres inwestycji obejmować będzie również budowę sieci wodociągowej na terenach gdzie brak jest wodociągu w Boryszewie i Tokarach oraz na terenach przewidzianych do zagospodarowania.

Pojedyncze działki zagrodowe oddalone od zabudowań wiejskich i kolonijnych zaopatrywane będą z własnych studni.

Istniejąca sieć wodociągowa na terenie poszczególnych miejscowości wykorzystana zostanie w całości. Ze względów na zły stan techniczny sieci i zastosowanych materiałów z azbestowo – cementowych w Sławku, Wychowie Wychowie Rzyszczewie przewidziano wymianę sieci na nową.

Istniejąca sieć wodociągowa we Wrzeźnicy i Nosowie planuje połączyć się nowym rurociągiem (spinającym).

Przy likwidacji ujęcia w Rzyszczewie planuje się wykorzystanie istniejącej sieci wodociągowej Rzyszczewa, Rzyszczewka, Bobrowic i Bobrowiczek w całości, a podłączenie rurociągu przesyłowego ze Sławna od strony ul Koszalińskiej nastąpi w Bobrowicach.

Rozbudowana sieci wodociągowej w Boleszewie zasilana będzie rurociągiem przesyłowym poprzez Kolonię Boleszewo ze Sławna od wysokości ul. Chełmońskiego.

Nowo wybudowany wodociąg w Starym Krakowie zasilany z Kanina gmina Postomino pozostaje bez zmian.

- wodociąg grupowy – Janiewice w połączeniu z ujęciem Gwiazdowo bez zmian;
- wodociąg grupowy – Gwiazdowo w połączeniu z ujęciem Janiewice bez zmian;
- wodociąg strefowy – Warszkówko bez zmian;
- wodociąg w Kwasowie zasilany ze Sławna planuje się wyposażyć w zbiornik retencyjny z pompownia dla uniknięcia zaniku ciśnienia w rurociągu przesyłowym ze Sławna;
- wodociąg lokalny – Smardzewo bez zmian.
- wodociąg lokalny – Wrześnica bez zmian.

Niezależnie od zasilania z sieci wodociągowej, należy przewidzieć zapewnienie ciągłości dostaw wody pitnej ze źródeł zastępczych dla ludności i wyznaczonych zakładów przemysłu spożywczego oraz wody do likwidacji skażeń, a także do celów przeciwpożarowych, zgodnie z obowiązującymi w tym zakresie przepisami.

Należy zapewnić skuteczne działanie systemu wykrywania i alarmowania oraz systemu wczesnego ostrzegania o zagrożeniach zgodnie z obowiązującymi w tym zakresie przepisami.

Jako docelowy wariant należy rozważyć podłączenie jak największej ilości miejscowości do ujęcia wody w Sławnie lub stworzyć na terenie gminy kilka (mniej aniżeli w koncepcji programowej) dobrych i wydajnych ujęć obsługujących po kilka lub kilkanaście wsi. Eksploatacja tak dużej ilości ujęć jaką przyjęto w koncepcji programowej nie jest właściwa ze względów ekonomicznych sanitarnych.

### **5.6.2. Gospodarka ściekami**

Gmina nie posiada gminnego systemu oczyszczania ścieków co stanowi ważny próg rozwojowy gminy.

Na terenie gminy Sławno skanalizowane są: Kwasowo, Warszkowo z Kolonią Warszkowa oraz Nosowo. Ścieki z Kwasowa, Warszkowa i Koloni Warszkowo odprowadzane są za pomocą przewodów tłocznych i pompowni ścieków od miejskiej oczyszczalni ścieków w Sławnie. Ścieki z Nosowa odprowadzane są na lokalną korzeniową oczyszczalnię ścieków w Nosowie. Od początku wybudowania oczyszczalni ścieków w Nosowie jest problem z prawidłową jej eksploatacją (warstwy filtracyjne matrycy korzeniowej są słabo przepuszczalne).

#### **NOSKOWO**

Istnieje kanalizacja ściekowa obejmująca budownictwo wielorodzinne po byłym PGR, oraz budynki jednorodzinne w całej wiosce. Jest to oczyszczalnia korzeniowa, która od początku jej eksploatacji są problemy z filtracją na matrycy korzeniowej.

W/w oczyszczalnia ma pozwolenie wodnoprawne na szczególne korzystanie z wód poprzez wprowadzenia oczyszczonych ścieków z oczyszczalni do rzeki Wrześniczki w ilości  $Q_{\text{śrd}} = 30,80 \text{ m}^3/\text{dobę}$ ,  $Q_{\text{maxd}} = 77 \text{ m}^3/\text{dobę}$   $Q_{\text{max h}} = 3,85 \text{ m}^3/4$  ważne do 2016 r.

#### **KWASOWO**

Istniejąca kanalizacja ściekowa obejmuje budownictwo wielorodzinne oraz budynki jednorodzinne w całej wiosce. Całkowita długość sieci wraz z przesyłem do Sławna wynosi 6400 m. Poprzez system rur głównych przepływają ścieki z Kosierzewa gminy Malechowo.

## **WARSZKOWO Z KOLONIĄ**

Istnieje kanalizacja ściekowa obejmująca budownictwo wielorodzinne oraz budynki jednorodzinne w całej wiosce. Całkowita długość sieci wraz z przesyłem do Sławna wynosi 10100m, przykanaliki Planuje się istniejący system ściekowy pozostawić bez zmian. Istnieje możliwość ( rura DN 250 PVC ) podłączenia do w/w sieci w Koloni Wrzeźnica sąsiednich wiosek.

Pozostałe wsie nie są podłączone do kanalizacji sanitarnej.

### **Kierunkowe rozwiązanie gospodarki ściekowej**

Rozwiązanie etapowe gospodarki ściekowej jest jednym z głównych bieżących zadań samorządu gminy. Rzeki przepływające przez gminie mogą być zanieczyszczane ściekami komunalnymi co może doprowadzić do zanieczyszczenia wód wglębnych , których znaczne zasoby mogą stanowić ważny element rozwojowy gminy.

Uporządkowanie gospodarki ściekowej zgodnie z obowiązującymi przepisami to jedno z najważniejszych zagadnień w zakresie infrastruktury technicznej ( obok obwodnicy drogowej Sławna ).

Przyjęte w studium docelowe rozwiązanie gospodarki ściekowej jest oparte o „Koncepcję programową gospodarki wodno-ściekowej gm. Sławno” opracowaną w 2007 r.

Przyjęto , że ścieki ze zdecydowanej większości miejscowości oczyszczane będą przede wszystkim w oczyszczalni ścieków w Sławnie. Na terenie objętym opracowaniem do przesyłu ścieków z poszczególnych miejscowości do oczyszczalni ścieków w Sławnie poprzez kanalizację miejską zaplanowano budowę systemu grawitacyjno – tłoczego (ciśnieniowego).

Dla miejscowości:

- Stary Kraków - zaplanowano budowę kanalizacji lokalnej z indywidualną oczyszczalnią zlokalizowaną w Starym Krakowie;
- Smardzewo - zaplanowano budowę kanalizacji lokalnej z indywidualną oczyszczalnią zlokalizowaną w Smardzewie.

**Wariantowo** - zamiast tłoczenia ścieków do oczyszczalni ścieków w Sławnie dla miejscowości leżących w rejonie jeziora Łętowo t.j. Łętowa, Żukowa, Brześcia, Janiewicz i Gwiazdowa zaplanowano oczyszczalnię ścieków w Gwiazdówku.

Dla działek oddalonych od zabudowań wiejskich i kolonijnych, ścieki odprowadzane będą do przydomowych oczyszczalni ścieków lub zbiorników bezodpływowych. Ścieki ze zbiorników bezodpływowych wywożone będą do oczyszczalni.

Istniejąca sieć kanalizacyjna w Kwasowie i Warszawie z Kolonią wykorzystana zostanie w całości. Kanalizacja ściekowa w Noskowie wykonana prawdopodobnie z rur kamionkowych starej generacji może być wykorzystana jedynie przy modernizacji istniejącej oczyszczalni. Do wyżej podanej kanalizacji dopływa dużo wód infiltracyjnych i opadowych. Na oczyszczalni korzeniowej wody te nie pogarszają procesu oczyszczania o nawet jemu sprzyjają. Przy likwidacji oczyszczalni i odprowadzeniu systemem pompowym ścieków do oczyszczalni grupowej należy całą kanalizację wymienić na nową.

### **5.6.3. Kanalizacja deszczowa**

We wszystkich miejscowościach gminy Sławno planuje się odbudowę istniejącego systemu odprowadzenia wód deszczowych.

W obrębie zwartej zabudowy oraz wzdłuż dróg publicznych zaistnieje konieczność

budowy kanalizacji deszczowej. Wody deszczowe odprowadzane będą najczęściej systemem rowów melioracyjnych do strumieni i rzek by ostatecznie spłynąć do Wieprzy. Dla wsi, w których znajduje się lub będzie wybudowana kanalizacja deszczowa należy wybudować podczyszczalnie na wylotach do odbiorników. Szczególnie dotyczy to odprowadzenia wód deszczowych bezpośrednio do Wieprzy.

#### **5.6.4. Elektroenergetyka**

Przez teren Gminy przebiega linia elektryczna 400kV Dunowo-Słupsk, której pas technologiczny wynosi 80 m ( po 40 m od osi w obu kierunkach) w którym zabroniona jest zabudowa mieszkaniowa na stały pobyt ludzi i zwierząt .

W granicach zmiany studium nr 5, przez teren D.1.8.P przebiega ww. linia elektroenergetyczna 400kV Dunowo-Słupsk. W pasie technologicznym linii objętym zmianą studium nr 5 obowiązuje zakaz realizacji budynków mieszkalnych, budynków zamieszkania zbiorowego i budynków użyteczności publicznej oraz obiektów budowlanych przeznaczonych na stały pobyt ludzi. Warunki lokalizacji pozostałych obiektów budowlanych nieprzeznaczonych na stały pobyt ludzi muszą uwzględniać wymogi określone w przepisach odrębnych oraz normach dotyczących projektowania linii elektroenergetycznych. Zakazuje się tworzenia hałd, nasypów oraz sadzenia roślinności wysokiej pod linią i w odległości 7 m od rzutu poziomego skrajnego przewodu fazowego (w świetle koron).

W przypadku lokalizacji w sąsiedztwie ww. linii przesyłowej farm fotowoltaicznych w granicach zmiany studium nr 5 należy zastosować poniższe warunki zabudowy i zagospodarowania terenu:

- a) w pasie technologicznym, wokół konstrukcji słupów pozostawić niezabudowany obszar o promieniu nie mniejszym niż wysokość słupów,
- b) pomiędzy słupami, wzdłuż osi linii pozostawić niezabudowany pas, którego szerokość będzie równa odległości pomiędzy krańcami poprzeczników słupów (o największej rozpiętości) powiększonej o 5 m w każdą stronę,
- c) na potrzeby wykonania rutynowych prac eksploatacyjnych oraz usuwania awarii do każdego słupa należy zapewnić dojazd o szerokości min. 5 m, uwzględniający łagodne zakręty o minimalnym promieniu wewnętrznego łuku wynoszącym 12 m.

Przez teren Gminy przebiega również linia 110 kV Słupsk Wierzbęcino – Sławno/Sławno-Tychowo, która łączy się z GPZ Sławno i której pas technologiczny wynosi 60 m (po 30 m od osi w obu kierunkach). Linia ta przewidziana jest do modernizacji.

Istniejący GPZ 110/15kV w Sławnie oraz sieci zasilające 15 kV są w stanie zabezpieczyć dostawę znacznie większej mocy, aniżeli wynika to ze stanu istniejącego zainwestowania.

Wszyscy mieszkańcy korzystać będą z energii elektrycznej dla celów oświetleniowych, a nieduża część dla celów grzewczych. Zaistnieje potrzeba rozbudowy i modernizacji GPZ Sławno , budowy linii SN oraz modernizacji i przebudowy linii wysokiego napięcia (110 i 400 kV).

W związku z budową farm elektrowni wiatrowych konieczne będzie wybudowanie nowych linii elektroenergetycznych 110 kV i 15kV, które połączą elektrownie z GPZ w Sławnie i ze stacjami elektroenergetycznymi położonymi poza terenem gminy ( głównie ze stacją 400/110 kV w Wierzbęcinie). Konieczne będzie również usunięcie ewentualnych kolizji z istniejącymi liniami napowietrznymi 15kV lub przebudowę istniejących sieci i urządzeń elektroenergetycznych.

Przy lokalizacji budynków i innych obiektów budowlanych oraz zagospodarowaniu terenu należy zachować normatywne odległości od linii elektroenergetycznych określone w przepisach odrębnych oraz zgodnie z wiedzą techniczną.

Szerokość pasów technicznych dla danego typu linii:

Linia 15kV jednotorowa 25m

Linia 110kV jednotorowa 120m

Oś symetrii pasa technicznego wyznaczyć powinny słupy.

Pas ochronny wolny od zabudowy wzdłuż ww. linii, zgodnie z obowiązującymi normami i przepisami tj. po 19,5m dla linii 110kV, oraz po 7,5m dla linii napowietrznej 15kV, po 1,5m dla linii kablowej 15kV, po 1,5m dla linii napowietrznej 0,4 kV oraz po 1m dla kablowej linii 0,4 kV licząc od osi linii.

Praca sprzętu mechanicznego w pobliżu sieci i urządzeń elektroenergetycznych możliwa jest tylko przy zachowaniu obowiązujących wymogów i przepisów.

Wszędzie tam gdzie jest to możliwe dążyć należy do ograniczenia ilości linii między innymi poprzez budowę linii dwutorowych, prowadzenie linii w pasach technicznych (wzdłuż istniejącej linii) oraz trasowanie nowych linii w ten sposób, ażeby ograniczyć do niezbędnego minimum negatywną ingerencję w krajobraz. W pasach terenowych torowisk kolejowych (nieużytkowanych) można prowadzić podziemne sieci infrastruktury technicznej.

Istniejąca sieć i trasy linii SN przebiegają w wielu przypadkach w sposób przypadkowy, wprowadzając w krajobrazie chaos krajobrazowy. Również w tym przypadku realizacja nowych linii powinna uwzględniać prowadzenie linii w pasach technicznych (wzdłuż istniejących linii) oraz trasować nowe linie w ten sposób, ażeby ograniczyć do niezbędnego minimum negatywną ingerencję w krajobraz.

#### **5.6.5. Potencjalne źródła energii lokalnej**

Położenie Gminy w niedużym oddaleniu od morza (6-12 km.), zróżnicowanie poziomów terenów i nieznaczne zainwestowaniu obszaru gminy sprzyjają lokalizacji farm elektrowni wiatrowych na terenach, które nie są przeznaczone pod zainwestowanie (tereny rolne), nie są objęte ochroną prawną wreszcie nie powodują uciążliwości dla otoczenia – istnieje możliwość zachowania stref oddziaływania w stosunku do zabudowy określonej w przepisach odrębnych (w zakresie hałasu).

Zakłada się produkcję energii elektrycznej ze źródeł odnawialnych w tym szczególnie elektrowni wiatrowych, słonecznych i wodnych. Utrzymuje się budowę elektrowni wiatrowych w obrębie Tychowo i Noskowo (zgodnie z obowiązującymi planami miejscowymi i zmienionym studium) oraz na innych terenach rolniczych posiadających warunki do lokalizacji elektrowni wiatrowych wyznaczonych w studium.

W trakcie opracowania studium zgłoszono duże obszary pod elektrownie wiatrowe. W wyniku szerokiej i wszechstronnej analizy tylko część wnioskowanych terenów przeznaczono pod elektrownie w rejonie wsi: Boleszewo, Smardzewo, Warszkówko i Rzyszczewo, Bobrowice i Bobrowiczki. Na obszarze wskazanym pod lokalizację elektrowni (zmiana studium 2014r.) dopuszcza się lokalizację po jednej wieży elektrowni wiatrowej na każdym z dwu obszarów;

W związku z projektowaną lokalizacją farm elektrowni wiatrowych zaistnieje konieczność budowy nowych stacji GPZ oraz napowietrznych linii wysokiego napięcia oraz sieci kabli energetycznych średniego napięcia. Dokonana zostanie modernizacja istniejących linii wysokiego napięcia.

Na rzekach można budować elektrownie wodne w miejscach nie zagrażających środowisku. Oprócz istniejącej elektrowni wodnej na Wieprzy dopuszcza się budowę elektrowni wodnej w rejonie istniejącego jazu (rejon Gwiazdowo- Żukowo).

Pod lokalizację małych elektrowni można rozważyć lokalizację w obrębie dopływów

Wieprzy . Elektrownie wodne można lokalizować na rzekach w miejscach, które nie spowodują zniszczenia walorów przyrodniczych i kulturowych oraz nie spowodują podtopień terenów przyległych.

Przeprowadzone badania geologiczne ziemi nie stwierdziły istniejących zasobów gazu lub ropy na terenie gminy. Stąd też nie można oczekiwać na uniezależnienie gminy od „importu” paliw i energii. Również nieduże możliwości wykorzystania zasobów wód płynących nie sprzyjają wykorzystania ich do znaczącej produkcji energii elektrycznej.

Budowa geologiczna Gminy nie pozwala na wykorzystanie do celów energetycznych wód geotermalnych.

Jednym z kierunków zmian w strukturze przestrzennej Gminy jest stworzenie warunków rozwoju energetyki słonecznej poprzez wskazanie obszarów rozmieszczenia elektrowni słonecznych o mocy zainstalowanej większej niż 500 kW wraz ze strefą ochronną w obrębach Bobrowiczki i Sławsko, w granicach zmiany studium nr 5. Dopuszcza się w nich lokalizację urządzeń fotowoltaicznych, będących uzupełnieniem oferty Gminy z zakresu rozwoju energetyki odnawialnej. Zasady lokalizacji urządzeń opisano w rozdziale 15.

### **5.6.6. Telekomunikacja**

Gmina posiada wysoki wskaźnik „telefonizacji”, jest w trakcie rozbudowy sieci telefonicznej, a jej obszar jest w zasięgu głównych operatorów sieci telefonii komórkowej. Nowe wieże telefonii komórkowej można lokalizować w miejscach nie objętych zakazami wynikającymi z ochrony przyrody lub wartości kulturowych zgodnie z warunkami określonymi w studium pkt 5.3.1.

Zakładana jest budowa sieci telekomunikacyjnej z zapewnieniem wystarczającej liczby numerów w okresie perspektywicznym. Uzupełnieniem będzie sieć telefonii bezprzewodowej.

Dla potrzeb systemów nadzorowania pracy projektowanych elektrowni wiatrowych przewiduje się niezależną sieć telekomunikacyjną, wykonywaną poprzez ułożenie kabli światłowodowych przede wszystkim wzdłuż projektowanych dla potrzeb turbin elektrowni wiatrowych, kabli elektroenergetycznych.

### **5.6.7. Zaopatrzenie w gaz**

Gmina Sławno należy do nielicznych gmin , które nie są zasilane w gaz przewodowy.

Przez teren Gminy, w tym zmianę studium nr 5 przebiegają:

1. gazociąg wysokiego ciśnienia DN 200; PN 6,3 MPa relacji Bobrowice – Sławno – Słupsk ( poprzez stację pomiarową Bobrowice) należący do Polskiej Spółki Gazownictwa sp. z o. o., dla którego obowiązuje strefa kontrolowana o szerokości 40 m – po 20 m na stronę od osi gazociągu. Odległość od osi ww. gazociągu do skrajnych elementów paneli fotowoltaicznych wynosi 5 m oraz 3 m od ogrodzenia. Należy zachować odległość 10 m od osi gazociągu do uziomów infrastruktury technicznej. Odległość od elektrowni wiatrowych mierzona pomiędzy osią gazociągu a skrajnym obrysem fundamentu elektrowni nie może być mniejsza niż połowa szerokości strefy kontrolowanej gazociągu, przy czym nie mniej niż 10,0 m.
2. gazociąg wysokiego ciśnienia DN 700; PN 8,4 MPa relacji Szczecin – Gdańsk należący do Operatora Gazociągów Przesyłowych GAZ-SYSTEM S.A, dla którego obowiązuje strefa kontrolowana o szerokości 12 m – po 6 m na stronę od osi gazociągu. Zamierzenia inwestycyjne w strefie kontrolowanej oraz w przebiegu ww. gazociągu należy uzgodnić z operatorem gazociągu.

Gazociąg DN700 położony na zachód od stacji podlega Oddziałowi w Poznaniu, a na wschód od stacji Oddziałowi w Gdańsku.



Gazociąg DN200 położony na zachód od stacji podlega Wielkopolskiemu Operatorowi Systemu Dystrybucyjnego Sp. z o.o. w Poznaniu, a na wschód od stacji Pomorskiej Spółce Gazownictwa w Gdańsku.

W stosunku do terenów położonych w sąsiedztwie obowiązują postanowienia zawarte w Rozporządzeniu Ministra Gospodarki z dnia 26 kwietnia 2013r. w sprawie warunków technicznych jakim powinny odpowiadać sieci gazowe i ich usytuowanie ( Dz. U. 2013 poz. 640 z późn. zm.) i wynikające z nich oraz zastosowanych rozwiązań technicznych ograniczenia dotyczące lokalizacji zabudowy, obiektów infrastruktury i innych, sadzenia drzew.

Przy lokalizacji budynków i innych obiektów budowlanych oraz zagospodarowaniu terenu należy zachować normatywne odległości od osi gazociągu określone w przepisach odrębnych oraz zgodnie z wiedzą techniczną.

W studium przyjęto możliwość gazyfikacji każdej wsi o ile będzie wynikało to z rachunku ekonomicznego siecią średniego ciśnienia głównie poprzez istniejącą stację gazową w/cw w Sławnie, o ile jest to uzasadnione potrzebami mieszkańców i rachunkiem ekonomicznym. W tym celu wzdłuż dróg zapewnia się pasy techniczne dla infrastruktury technicznej.

Dopuszcza się prowadzenie przez teren gminy sieci gazowej wysokiego ciśnienia relacji Koszalin – Słupsk – Wiczlino wraz z infrastrukturą towarzyszącą, kablem światłowodowym ułożonym wzdłuż gazociągu dla obsługi gazociąg, o średnicy do DN 700 i maksymalnym ciśnieniu PN do 8,4 MPa, o strefie kontrolowanej 12,0 m, pod warunkiem, że:

– przeprowadzona procedura w sprawie ocen oddziaływania na obszary Natura 2000 nie wykaże niekorzystnego oddziaływania planowanej inwestycji na stan siedlisk przyrodniczych oraz chronionych gatunków roślin i zwierząt, dla ochrony których zostały wyznaczone obszary Natura 2000 (PLH 220038 Dolina Wieprzy i Studnicy);

– na trasie przebiegu projektowanego gazociągu przez obszary wskazane w inwentaryzacji przyrodniczej gminy jako cenne przyrodniczo oraz korytarze ekologiczne zostanie sporządzona inwentaryzacja przyrodnicza pod kątem występowania stanowisk chronionych gatunków roślin i zwierząt;

– w przypadku stwierdzenia występowania w granicach planowanej inwestycji terenów chronionych gatunków roślin i zwierząt inwestor uzyska stosowne zezwolenie zgodnie z przepisami odrębnymi .

– w przypadku wystąpienia działań o potencjalnym negatywnym wpływie inwestycji na wartości przyrodnicze zobowiązuje się do podjęcia działań minimalizujących oddziaływanie na chronione siedliska przyrodnicze oraz chronione gatunki roślin i zwierząt.

– w przypadku prowadzenia prac ziemnych w granicach stref ochrony konserwatorskiej stanowisk archeologicznych inwestor uzyska stosowne zezwolenie zgodnie z przepisami odrębnymi. \*(tekst wyróżniony podkreśleniem stanowi zmianę wprowadzoną uchwałą Nr XI/75/2011 Rady Gminy Sławno z dnia 7 września 2011r. ).

### **5.6.8. Zaopatrzenie w ciepło**

Zakłada się powszechne stosowanie paliwa stałego, a w mniejszym stopniu gazu, elektryczności i oleju do celów grzewczych.

### **5.6.9. Gospodarka odpadami**

Na terenie Gminy Sławno funkcjonuje miejsko - gminne wysypisko w



miejsowości Gwiazdowo. Z wysypiska korzysta miasto Sławno oraz miejscowości z terenu gminy Sławno.

Powierzchnia wysypiska: **1,50 ha ( 40%)**

Występuje segregacja szkła i PCV

Miesięczna ilość składowanych odpadów: **2 000 m<sup>3</sup>** (komunalne)

Termin usytuowania wysypiska: **do 2012 roku**

Składowanie odpadów wymaga nowych decyzji lokalizacyjnych. Najlepszym rozwiązaniem jest rozbudowa tego wysypiska ze względu na dobrą lokalizację.

W obrębie ewidencyjnym Warszkowo, przy drodze ekspresowej nr 6, w granicach zmiany studium nr 5, przewiduje się realizację inwestycji celu publicznego o znaczeniu lokalnym – Punktu Selektywnej Zbiórki Odpadów Komunalnych. Inwestycję dopuszcza się w strefie lokalizacji inwestycji związanych z gospodarką odpadami, zgodnie z rysunkiem studium.

Sieci infrastruktury technicznej można prowadzić przede wszystkim wzdłuż dróg w odległości wynikających z przepisów odrębnych. Do tego celu można również wykorzystać nieczynne trasy linii kolejowych.

## **5.7 . Uwarunkowania i kierunki rozwoju komunikacji**

Gmina Sławno komunikacyjnie obsługiwana jest przez 2 główne systemy – sieć drogową i kolejową. Cały układ sieci wraz z numeracją został przedstawiony na załączonej mapie.

### **5.7.1. Komunikacja kolejowa**

W studium przyjmuje się istniejący układ linii kolejowych oparty o wykształconą już sieć połączeń, którą tworzy:

a) linia kolejowa Szczecin-Koszalin - Słupsk-Gdańsk - magistrala jednotorowa zelektryfikowana. Linia ta jest i pozostanie główną magistralą. Przyszłościowo należy założyć dobudowanie drugiego toru. Obszar gminy obsługiwany jest stacją Sławno i przystankiem Wrześnica;

b) linia kolejowa Sławno—Darłowo, jednotorowa, przystanek w Boleszewie.

Linia kolejowa Sławno-Korzybie-Kępice - jednotorowa z przystankami w Pomiłowie i Gwiazdówku została zlikwidowana. Podobnie zlikwidowane zostały wcześniej wąskotorowe linie kolejowe.

### **5.7.2. Komunikacja drogowa**

Gmina obsługiwana jest przez drogi kategorii: krajowa, wojewódzka, powiatowa , gminna i drogi wewnętrzne. W zakresie komunikacji drogowej oprócz przebudowy drogi krajowej nr 6 , warunkiem rozwoju gminy jest powszechne poszerzenie jezdni większości dróg ( kosztem tzw. polówki), poszerzenie pasa drogowego do wielkości normatywnych, doprowadzenie łuków poziomych do wielkości normatywnych i budowa obwodnic wsi o dużym natężeniu ruchu szczególnie turystycznego.

Jako uwarunkowanie podstawowe, które należy uwzględnić w trakcie opracowania planów miejscowych lub wydawania innych decyzji poza planami miejscowymi jest zachowanie normatywnych odległości jezdni od przewodów infrastruktury technicznej w tym szczególnie sieci gazowych. Wzdłuż dróg należy wyznaczyć pasy techniczne dla infrastruktury technicznej ( wszędzie gdzie jest to możliwe poza pasem drogowym zgodnie z obowiązującymi w tym zakresie przepisami ).

**Najmniejsza szerokość drogi w liniach rozgraniczających powinna wynosić:**

-dla drogi kategorii **wojewódzka, klasy technicznej główna** odpowiednio 25 m;

- dla drogi kategorii **wojewódzka, klasy technicznej zbiorcza** odpowiednio 20 m;
  - dla drogi kategorii **powiatowa, klasy technicznej zbiorcza** odpowiednie 20 m;
  - dla drogi kategorii **powiatowa, klasy technicznej lokalna** odpowiednio 12 m i 15 m;
  - dla drogi kategorii **gminna, klasy technicznej lokalna** odpowiednio 12 m i 15 m;
  - dla drogi kategorii **gminna, klasy technicznej dojazdowa** odpowiednio 10 m i 15 m.
- ( pierwsza wielkość odnosi się do ulic a druga do dróg )

Zgodnie z ustawą o drogach ( art. 43 ) linia zabudowy powinna znaleźć się **w odległości od zewnętrznej krawędzi jezdni min.:**

- dla drogi ekspresowej;
  - \* w terenie zabudowanym - 20 m;
  - \* poza terenem niezabudowanym - 40 m
- dla drogi krajowej;
  - \* w terenie zabudowanym - 10 m;
  - \* poza terenem niezabudowanym - 25 m
- dla drogi wojewódzkiej i powiatowej ;
  - \* w terenie zabudowanym - 8 m;
  - \* poza terenem niezabudowanym -20 m;
- dla drogi gminnej ;
  - \* w terenie zabudowanym - 6 m;
  - \* poza terenem niezabudowanym - 15 m.

### **Droga krajowa**

W obrębie obszaru gminy Sławno droga krajowa nr 6 Szczecin – Gdańsk przebiegać będzie w części istniejącą trasą , a odcinkami nową trasą, która będzie przebiegać korytarzem południowym - zgodnie z koncepcją programową dostosowania drogi krajowej nr 6 do parametrów drogi ekspresowej. Parametry drogi - droga krajowa klasy ekspresowej S6 wraz z układem dróg dojazdowych, o minimalnej szerokości pasa drogowego 50 m, pozostałe parametry zgodnie z przepisami odrębnymi.

Wzdłuż drogi krajowej nr 6 na odcinkach istniejących i projektowanych, w obrębie terenów nie przewidzianych w studium pod zainwestowanie, przeznacza się przyległy do pasa drogowego teren o szerokości 20-40 m pod pas techniczny infrastruktury technicznej ( na odcinku położonym na wschód od Warszkowa po stronie północnej drogi, a na odcinku na zachód od granic m. Sławna po stronie południowej).

Po wybraniu jednego z wariantów przebiegu trasy drogowej ( nr 6 ), teren odrzuconego wariantu można przeznaczyć pod funkcję taką jak funkcje przyległych terenów.

W rejonie lokalizacji projektowanych węzłów drogi nr 6 wyznaczone w studium zainwestowanie należy tak zaprojektować, ażeby nie wystąpiła kolizja z układem komunikacyjnym. Stąd ewentualne zagospodarowanie tych terenów będzie możliwe dopiero po zaprojektowaniu układu drogowego. W przeciwnym przypadku o ile nie będą spełnione przepisy odrębne ( między innymi w zakresie komunikacji ) tereny przyległe do węzłów nie będą mogły być zainwestowane.

W węźle drogowym i w bezpośrednim jego sąsiedztwie nie mogą być zlokalizowane żadne obiekty , do których wjazd odbywał by się z wykorzystaniem łącznic jako dojazdów oraz z drogi ekspresowej.

Realizacja projektowanego zagospodarowania terenów wzdłuż drogi ekspresowej musi wynikać z określonych na dalszym etapie opracowania stref uciążliwości drogi.

Wszelkie lokalizacje zabudowy w sąsiedztwie drogi krajowej powinny dodatkowo oprócz normatywnej odległości od drogi wynikającej z przepisów odrębnych uwzględniać strefy uciążliwości, które określi GDDKiA - Oddział w Szczecinie.

Na odcinku drogowym w obrębie gminy należy zabezpieczyć tereny pod węzły drogowe a w rejonie granicy z Sycemicami po obu stronach drogi krajowej nr 6 lokalizuje się MOP (Miejsce Obsługi Podróżnych).

Do czasu wybudowania nowej drogi ekspresowej, istniejącą drogę krajową Nr 6 należy traktować jako drogę klasy głównej ruchu przyspieszonego – GP.

Przy lokalizacji elektrowni wiatrowych należy uwzględnić korytarz południowy planowany do realizacji drogi ekspresowej nr 6 – klasy technicznej – S oraz uwarunkowania wynikające z Ustawy z dnia 21 marca 1985r. o drogach publicznych;

### **Drogi wojewódzkie**

Przez teren gminy przebiegają 2 następujące drogi wojewódzkie:

- Nr 205 Darłowo- Darłowo- Krupy- Sławno-Polanów- Bobolice;
- Nr 209 Warszkowo- Suchorze- Bytów.

Dla dróg wojewódzkich należy przyjmować klasę techniczną – droga główna, miejscami lokalna.

Obiekty budowlane powinny być lokalizowane w odległości od zewnętrznej krawędzi jezdni min. 8 m w terenie zabudowanym i 20 m poza terenem zabudowanym;

- zjazdy i skrzyżowania powinny znajdować się w odległościach zgodnych z obowiązującymi w tym zakresie przepisami;
- w pasie drogowym nie należy lokalizować obiektów budowlanych zgodnie z obowiązującymi w tym zakresie przepisami.

### **Drogi powiatowe**

Sieć dróg powiatowych w gminie w części winna ulec korekcie. Sieć ta (określona na załączonej mapie) powinna ulec zmianie głównie pod kątem zmiany kategorii części dróg na gminne. Brak jest racjonalnego uzasadnienia, ażeby zaliczyć do tej kategorii drogi: 0546 Żukowo; 0551Z Tychowo; 0549Z Warszkówko; 0539Z Radosław – Wilkowice ; 0550Z Noskowo- Żabno.

Dążyć do osiągnięcia parametrów technicznych dróg zgodnych z obowiązującymi przepisami.

### **Drogi gminne**

Sieć dróg gminnych ( określona na załączonej mapie ) obok dróg powiatowych , dróg wojewódzkich i drogi krajowej obsługuje układ osadniczy Gminy. Dążyć należy do osiągnięcia parametrów technicznych dróg zgodnych z obowiązującymi przepisami oraz uporządkowania tej sieci poprzez właściwą jej strukturę.

### **Drogi wewnętrzne**

Drogi wewnętrzne odgrywają ważną rolę w obsłudze terenów rolnych i zapewniają dostęp do lasów oraz innych obszarów, które nie obsługują drogi publiczne. Dążyć należy do osiągnięcia parametrów technicznych dróg zgodnych z obowiązującymi przepisami oraz uporządkowania tej sieci poprzez właściwą jej strukturę.

### **Ścieżki rowerowe i szlaki turystyczne**

Potrzeba podniesienia atrakcyjność i terenów Gminy wskazuje na konieczność wyznaczenia nowych oraz wyposażenia do właściwego standardu istniejących szlaków

pieszych i ścieżek rowerowych. Wiąże się to z oznakowaniem, uporządkowaniem tras, wyznaczeniem i uatrakcyjnieniem miejsc przystankowych. Do tych celów nadają się byłe torowiska kolejowe przebiegające przez teren Gminy z północy na południe. Chodzi głównie o tzw. „Wielofunkcyjny szlak turystyczny Pojezierze – Bałtyk” (szczegóły pkt 5.10) i inne torowiska. Ponieważ pod wiaduktami tych torowisk przebiegają drogi publiczne, a szerokość wiaduktów często nie spełnia wymogów normatywnych dróg publicznych, dlatego w przypadku likwidacji wiaduktów w celu poszerzenia pasa drogowego należy zapewnić odpowiedni, bezkolizyjny przejazd rowerzystów i przejście dla turystów.

## 5.8. Uwarunkowania i kierunki eksploatacji surowców

Zasoby surowcowe na terenie gminy Sławno są zdeterminowane przez budowę geologiczną – powierzchnię budują głównie osady plejstoceńskie związane ze zlodowaceniami i holocenijskie osady organiczne. Przeprowadzane prace poszukiwawcze dotyczyły kruszywa naturalnego, surowców ilastych, kredy jeziornej, torfów i węgla brunatnego.

Węgiel brunatny występuje sporadycznie w formie nieciągłych warstw wśród osadów miocenijskich w okolicach: Sławna, Sławska, Bobrowiczek, Kwasowa. Ze względu na niską jakość, małe rozmiary nagromadzeń i znaczną głębokość występowania nie tworzy złóż o wartości gospodarczej.

Na południe od Sławna wyznaczono obszar perspektywiczny dla miocenijskich piasków kwarcowych. Są to piaski drobno- i średnioziarniste o miąższości do 19 do 31,7 m. Kopaliny przydatne dla potrzeb odlewnictwa oraz jako piasku szklarskiego nie mają jednak znaczenia gospodarczego.

Większe złoża torfów występują w dolinie Wieprzy i Moszczenicy oraz na dnach rynien subglacjalnych. Są to torfy niskie, typu lub typu mieszanego z dominacją torfu sfagnowo-drzewnego. Ze względu na popielność wynoszącą od 8,1 – 10,0% do powyżej 25% (torfy zamulone) były dotąd traktowane jako średniej i niskiej jakości surowiec opałowy. W przeszłości w wielu miejscach (Stary Kraków, Warszkówko, i in.) były eksploatowane przez miejscową ludność. Obszary perspektywiczne torfów wyznaczono w rejonie Sławska w dolinie Wieprzy. Miąższość złoża wynosi od 0,5 do 4,2 m. Popielność torfów 10,0-25,0%.

W krajowym rejestrze złóż systemu MIDAS znajduje się ~~tylko~~ złożo „Gwiazdowo – Kwasowo”. Jest to złożo kredy i gytii jeziornej. Położone jest ono w północnej części doliny Rakówki, na wschód od Kwasowa. Zostało udokumentowane w kategorii C1. Zasoby geologiczne bilansowe 1043 tys. ton. Zawartość tlenu wapnia sięga 45%, wilgotność ogólna 60%. Odczyn środowiska pH=7,6. Kopalina przeznaczona jest do stosowania w rolnictwie jako nawóz mineralny. Złożo z punktu widzenia ochrony zaklasyfikowano do 4 klasy (złóż powszechnych, licznie występujących, łatwo dostępnych), a z punktu widzenia sozologicznego do klasy B (złóż konfliktowych) – z uwagi na występowanie łąk chronionych.

Kopalinę towarzyszącą (jako nadkład) stanowi torf o miąższości ponad 3 m. Stopień rozkładu wynosi średnio 42,9%, średnia popielność 21%, a pH wynosi od 5,7 do 7,5.

Istnieje możliwość eksploatacji małych zasobów kruszywa niemożliwych do zlokalizowania na etapie sporządzenia studium, obejmujących nieduże powierzchnie o ile nie jest to związane z terenami chronionymi wykluczającymi taką eksploatację. Dotyczy to między innymi terenu położonego w Sławsku, w rejonie do niedawna obszaru eksploatacji kruszywa i w Janiewiczach.

W granicach zmiany studium nr 5, zgodnie z rysunkiem studium, zlokalizowane jest złożo górnicze piasków i żwirów „Kwasowo” KN 19268. Zlokalizowane jest w północno-zachodniej części obrębu Kwasowo. Złożo zostało udokumentowane w kategorii C1.

Zasoby geologiczne bilansowe 643 tys. ton. Kopalina przeznaczona jest do stosowania w budownictwie i drogownictwie. Dla złoża „Kwasowo” ustanowiony jest teren i obszar górniczy „Kwasowo” (nr w rejestrze 10-16/3/261)– o powierzchni ok. 1,99 ha. Organem nadzoru jest Okręgowy Urząd Górniczy – Poznań.

### **Stawy rybne**

Działalność w zakresie gospodarki rybackiej należy prowadzić w obrębach rybackich zgodnie z zapisami ustawy z dnia 18 kwietnia 1985 r. o rybnictwie śródlądowym (tj. Dz. U. z 2009 r. Nr 189, poz. 1471, z późn. zm<sup>21</sup>).

Które natomiast obszary zostały zakwalifikowane do stosownych obwodów rybackich określone zostało w Rozporządzeniu Nr 7/2006 Dyrektora Regionalnego Zarządu Gospodarki Wodnej w Szczecinie z dnia 13 grudnia 2006 r. w sprawie ustanowienia obwodów rybackich ( Dz. Urz. Woj. Zachodniopom. Nr 121 poz. 2528 ).

Na terenie gminy Sławno prowadzi się hodowlę ryb w stawach hodowlanych oraz ograniczoną w jeziorze Łętowskim. W jez. Łętowskim hodowla ogranicza się do naturalnego chowu ryb, ponieważ jezioro jest częścią obszaru chronionego , a tempo eutrofizacji jego wód (odpływ wód do rzeki Wieprzy wynosi 0,14 objętości jeziora) nie pozwala na przemysłową hodowlę ryb.

Stawy hodowlane zlokalizowane są w rejonie Gwiazdowa, Żukówka, Warszkowa, Sławska, Wrześniczki i Tychowa.

Dopuszcza się możliwość lokalizacji stawów rybnych w obszarach do tego celu predysponowanych pod warunkiem , że nie nastąpi zniszczenie wartości przyrodniczych oraz podtopienie przyległych terenów. W związku z tym konieczne jest wcześniejsze rozpoznanie środowiska pod kątem występowania cennych i chronionych jego składników w tym szczególnie siedlisk i roślin i na podstawie tego wystąpienie do stosownych jednostek o uwarunkowania realizacyjne w zakresie chronionym.

### **5.9. Uwarunkowania i kierunki rozwoju w zakresie melioracji i zagrożenia powodziowego**

Teren Gminy w części jest skonfigurowany i zróżnicowany wysokościowo, a pokrywają go na znacznej powierzchni gliny. W związku z tym warunkiem właściwego użytkowania gruntów rolnych jest zmeliorowanie terenów nie zmeliorowanych oraz sprawne działanie istniejącej melioracji.

Zarząd Melioracji i Urządzeń Wodnych od lat boryka się z brakiem środków finansowych na odbudowę lub modernizację urządzeń melioracyjnych. W pierwszej kolejności środki finansowe przeznaczone są na konserwację i częściową odbudowę urządzeń melioracji podstawowej, która przeciwdziała skutkom powodziowym. Dalsze ograniczenie środków na utrzymanie urządzeń melioracji podstawowych (rzek, kanałów, wałów przeciwpowodziowych i melioracyjnych stacji pomp) spowodują znaczące pogorszenie się stanu technicznego tych urządzeń, a w wyniku tego może pojawiać się coraz częstsze występowanie zagrożeń powodziowych i pogorszenie stosunków wodnych na terenach meliorowanych.

Obszar zmeliorowany urządzeniami szczegółowymi i podstawowymi obejmuje:

- 1816 ha gruntów ornych;
- 2289 ha trwałych użytków zielonych;
- 1757 ha łąk.

Sieć drenarska obejmuje ogółem 3001 ha, w tym 1565 ha stanowią grunty orne.

Duże obszary zdrenowane i melioracji szczegółowej znajdują się w dolinie Wieprzy i Ściegnicy, Moszczenicy, Rakówki i Radosławki. Najwięcej terenów zdrenowanych

<sup>21</sup>Wersja ustawy obowiązująca dla zmiany studium nr 5 opublikowana w Dz. U. z 2022 r. poz. 883

znajduje się w obrębach:

- Boleszewo 694 ha;
- Noskowo – 429 ha;
- Rzyszczewo – 214 ha;
- Sławsko – 200 ha;
- Janiewice – 199 ha.

Część obszaru Gminy położona w dolinie Wieprzy znajduje się w obszarze bezpośredniego zagrożenia powodzią. Obszary te położone pomiędzy linią brzegu a wałem przeciwpowodziowym lub naturalnym wysokim brzegiem, są zgodnie z ustawą z dnia 18 lipca 2001 r. Prawo wodne (tj. Dz. U. z 2012 r. poz. 145, 951, z późn. zm.<sup>22</sup>) zaliczane do obszarów bezpośredniego zagrożenia powodzią, na terenie których zabrania się wykonywania robót oraz czynności określonych w art. 40 ust.1 pkt 3 i w/w ustawy Prawo wodne. Przede wszystkim zakazuje się lokalizowania nowych przedsięwzięć mogących znacząco oddziaływać na środowisko, gromadzenia ścieków, odchodów zwierzęcych, środków chemicznych, a także innych materiałów, które mogą zanieczyścić wody, prowadzenia odzysku lub unieszkodliwiania odpadów, w tym w szczególności ich składowania.

W pracach projektowych należy uwzględnić obwody rybackie ustanowione Rozporządzeniem Nr 7/2006 Dyrektora Regionalnego Zarządu Gospodarki Wodnej w Szczecinie z dnia 13 grudnia 2006 r. w sprawie ustanowienia obwodów rybackich (Dz. Urz. Woj. Zachodniopom. Nr 121, poz. 2528). Ich wykaz znajduje się w załączniku.

Na terenie objętym studium występują urządzenia melioracji podstawowej i szczegółowej tj. rowy, rurociągi drenarskie.

- należy opracować, na etapie projektów budowlanych dla poszczególnych obiektów, operaty wodno prawne zakresie kolizji z urządzeniami melioracji wodnych.

- zachować warunki zawarte w art. 29, ust. 1 pkt. 1 i 2, art. 29 ust. 2 i art. 65 ustawy z dnia 18 lipca 2001r. Prawo wodne (Dz. U. z 2012 poz. 145).

## 5.10. Uwarunkowania i kierunki rozwoju pozostałych głównych funkcji

### **Turystyka**

Ze względu na uwarunkowania środowiska funkcja turystyczna nie odgrywa dużego znaczenia w gospodarce Gminy. Mimo to należy podjąć działania w celu wykorzystania części cennych walorów środowiska. Należą do nich:

- urokliwa dolina Wieprzy z atrakcyjnymi, porośniętymi lasem zboczami doliny;
- rejon jez. Łętowskiego;
- bardzo czyste środowisko w części naturalne, szczególnie w ramach agroturystyki;
- szlak wodny Wieprzy;
- istniejące i projektowane przez najcenniejsze przyrodniczo i kulturowo tereny piesze i rowerowe szlaki turystyczne;
- tereny byłych linii kolejowych projektowane jako „Wielofunkcyjny szlak turystyczny Pojezierze – Bałtyk”;
- usługi turystyki wzdłuż drogi krajowej nr 6.

**Szlak kajakowy Wieprzy** – istniejący ale nie oparty o odpowiednią bazę - można urządzić przystań kajakową, uwzględniając zalewowy charakter doliny, a w pobliżu zbocza doliny budownictwo turystyczne, rekreacji indywidualnej i mieszkaniowe. Początek spływu w gm. Kępice, a w obrębie gm. Sławno możliwość budowy przystani nad rzeką w m. Pomilowo (w rejonie stawów rybnych)

<sup>22</sup> Wersja ustawy obowiązująca dla zmiany studium nr 5 opublikowana w Dz. U. z 2022 r. poz. 2625 z późn. zm.



### **Szlak turystyczny , wielofunkcyjny - pieszo-rowerowy (projektowany)**

Niezwykle cennym i atrakcyjnym w przyszłości elementem turystyki może być byłe torowiska kolejowe przebiegające przez teren Gminy z północy na południe. Chodzi o „Wielofunkcyjny szlak turystyczny Pojezierze – Bałtyk”, który przebiegałby byłym torowiskiem kolejowym z Drawska Pom. przez gminy: Złocieniec, Połczyn Zdrój, Tychowo, Bobolice, Polanów, Sławno, Postomino, Ustka . Część tego szlaku jest już czynna ( Złocieniec-Połczyn Zdrój). W obrębie tego szlaku można rozwinąć turystykę pieszą, rowerową , biegi , skating, jazdę na rolkach i.t.p. Na terenie Gminy są to 2 trasy ( z kierunku Polanowa przez m. Sławno w kierunku Postomina i odcinek Sławno Korzybie z odgałęzieniem przebiegającym przez Łętowo ) o długości około 29 km i z odcinkiem miejskim o długości około 5,4 km. Wzdłuż tego szlaku można pobudować różnorodną bazę turystyczną.

**Agroturystyka** – jest niedocenioną formą wypoczynku, która również nie jest prawnie zdefiniowana. Należy przyjąć, że jest to wypoczynek w zabudowie zagrodowej , a więc w mieszkaniu rolnika. Podstawowym więc założeniem jest mieszkanie rolnika wyraźnie zdefiniowanego w przepisach odrębnych , a nie dom jednorodzinny z domkami wypoczynkowymi ale tylko ze względu na lokalizację na wsi nazwany agroturystyką. Dlatego nie można dopuścić do budowy usług turystyki w ramach agroturystyki.

### **Turystyka stacjonarna**

Ten rodzaj turystyki należy rozwijać przede wszystkim w Łętowie nad jeziorem w granicach określonych w obowiązującym planie i studium. Powinna być ona oparta o turystykę wodną i krajoznawczą.

Nad rzeką Wieprzą można urządzić przystań kajakową, uwzględniając zalewowy charakter doliny, a w pobliżu zbocza doliny budownictwo turystyczne i rekreacji indywidualnej.

Stary Kraków , Łętowo i Żukowo to potencjalne wsie rekreacji indywidualnej i „drugiego domu” z zapleczem rekreacyjno-sportowym, związane z dużymi terenami otwartymi i lasami. Szczególnie w obrębie tych wsi powinna być rozwijana agroturystyka.

Dla celów turystycznych można zaadaptować stare siedliska rolne oraz dwory i pałace. W obiektach tych powinny być rozwijane takie specjalistyczne formy turystyki jak turystyka konna, wędkarstwo, zbieractwo runa leśnego itp. Zabudowa turystyczna powinna rozwijać się również wzdłuż „Wielofunkcyjnego szlaku turystycznego Pojezierze – Bałtyk” i drogi krajowej nr 6 ( w miejscach do tego celu wyznaczonych).

### **5.10.2. Uwarunkowania w zakresie obrony cywilnej i ustalenia lotnicze**

- a) istniejące ujęcia komunalne i zakładowe w gminie posiadają rezerwy wody zabezpieczające docelowo potrzeby bytowe mieszkańców gminy. Niezależnie od zasilania z sieci wodociągowej, należy przewidzieć zapewnienie ciągłości dostaw wody pitnej ze źródeł zastępczych dla ludności i wyznaczonych zakładów przemysłu spożywczego oraz wody do likwidacji skażeń, a także do celów przeciwpożarowych, zgodnie ze stosownymi przepisami odrębnymi;
- b) przez obszary zabudowane należy zabezpieczyć przebieg tras przejazdu dla pojazdów przewożących toksyczne środki przemysłowe zgodnie z ze stosownymi przepisami odrębnymi;
- c) wykonywanie obiektów budowlanych powinno odbywać się w sposób zapewniający ochronę ludności zgodnie z wymogami obrony cywilnej, zawartymi w przepisach odrębnych;
- d) należy zapewnić skuteczne działanie systemu wykrywania i alarmowania oraz systemu wczesnego ostrzegania o zagrożeniach zawartymi w przepisach odrębnych;
- e) należy bezwzględnie zachować istniejące budowle ochronne i towarzyszącą im

infrastrukturę techniczną, w tym podziemne wyjścia i studnie awaryjne, wraz z właściwymi strefami ochronnymi wokół nich, zgodnie z przepisami odrębnymi;

f) ustalenia lotnicze:

- należy uzgodnić lokalizację, wysokość oraz sposób oznakowania przeszkodowego turbin wiatrowych zgodnie z przepisami odrębnymi ( Szefostwem Infrastruktury Sił Powietrznych);

- wszelkie projektowane obiekty o wysokości równej i większej od 50m.n.p.t. podlegają, przed wydaniem decyzji o pozwoleniu na budowę, zgłoszeniu m.in. do Szefostwa Służby Ruchu Lotniczego Sił Zbrojnych RP (ul. Żwirki i Wigury 1C, 00-912 Warszawa);

- w granicach zmiany studium nr 5 , we wsi Sławsko, zlokalizowane jest lądowisko samolotowe ewidencjonowane o nr ewidencyjnym ULC 345.

## 6. UWARUNKOWANIA I KIERUNKI OCHRONY ŚRODOWISKA

Ochrona środowiska stanowi jedno z głównych uwarunkowań możliwości rozwojowych gminy. Dlatego tak ważne jest jego rozpoznanie i podjęcie decyzji projektowych w zakresie ochrony.

Środowiskiem jest ogół elementów przyrodniczych, w szczególności powierzchnia ziemi łącznie z glebą, kopaliny, wody, powietrze atmosferyczne, świat roślinny i zwierzęcy, a także krajobraz znajdujący się zarówno w stanie naturalnym jak też przekształconym w wyniku działania człowieka.

Ochrona środowiska polega na działaniu lub zaniechaniu umożliwiającym zachowanie bądź przywrócenie równowagi przyrodniczej koniecznej do osiągnięcia celu, jakim jest zapewnienie współczesnym i przyszłym pokoleniom korzystnych warunków życia oraz realizacji prawa do korzystania z zasobów środowiska i zachowania jego wartości.

### Ochrona wyraża się w szczególności w:

- racjonalnym kształtowaniu środowiska;
- racjonalnym gospodarowaniu zasobami przyrodniczymi;
- przeciwdziałaniu lub zapobieganiu szkodliwym wpływom na środowisko, powodującym jego zniszczenie, uszkodzenie, zanieczyszczenie, zmiany cech fizycznych lub charakteru elementów przyrodniczych;
- przywracaniu do stanu właściwego elementów przyrodniczych.

Pod pojęciem „racjonalne gospodarowanie zasobami przyrodniczymi środowiska” należy rozumieć korzystanie z zasobów tylko w zakresie uzasadnionym interesem społecznym, przy zapewnieniu pierwszeństwa przedsięwzięciom umożliwiającym oszczędne wykorzystywanie zasobów pod warunkiem nie pogarszania stanu środowiska.

### Cele ochrony

Rozwój społeczno - gospodarczy powinien być zgodny z zasadami zrównoważonego rozwoju. Oznacza to prowadzenie takich działań, w których zachowane zostaną wartości przyrodnicze w procesie działań antropogenicznych.

Wśród **celów ogólnych** ochrony przede wszystkim należy zwrócić uwagę na następujące elementy:

- zachowanie bioróżnorodności obszaru;
- zachowanie charakterystycznych i cennych ekosystemów;
- zachowanie cech krajobrazu młodoglacjalnego;
- przywrócenie utraconych walorów środowiska, głównie poprzez rozwój infrastruktury technicznej i renaturyzację;
- prowadzenie działań edukacyjnych.



### **Cele szczegółowe ochrony**

- Ochrona powierzchni ziemi i krajobrazu:
  - dolin rzecznych i źródeł;
  - moreny dennej poszczególnych wysoczyzn, pradolin i innych form geomorfologicznych;
  - stromych zboczach dolinnych, wąwozów i jarów;
  - punktów i panoram widokowych;
  - gleb leśnych i rolnych wysokich klas.
- Ochrona wód powierzchniowych i podziemnych:
  - jezior, rzek, oczek wytopiskowych;
  - źródeł, bagien, torfowisk, moczarów,
  - obszarów bezodpływowych i źródłiskowych;
  - głównych zbiorników wód podziemnych i ujęć wody;
  - obszarów zasilania zbiorników podziemnych;
  - obszarów stref ekotonowych jezior i rzek;
  - podwyższenie klas czystości wód.
- Ochrona powietrza poprzez:
  - utrzymanie naturalnych mikroklimatów lokalnych;
  - utrzymanie stanu składników atmosfery nie przekraczających dopuszczalnych norm.
- Ochrona szaty roślinnej poprzez:
  - ochronę różnorodności biologicznej – gatunków roślin i zbiorowisk roślinnych zagrożonych wyginięciem;
  - ochronę dużych udziałów zbiorowisk naturalnych i względnie naturalnych, szczególnie w obrębie torfowisk, bagien, zbiorników wodnych i rzek;
  - ochronę okazałych drzewostanów i zieleni komponowanej – alei, szpalerów, założeń parkowych i cmentarnych;
  - ochronę biocenoz stanowiących miejsca bytowania cennych gatunków zwierząt;
  - ochronę ekosystemów leśnych i nieleśnych – zadrzewień śródpolnych,
  - stopniową przebudowę składu gatunkowego lasów odpowiednio do roślinności potencjalnej;
  - zachowaniu lasów gęsto i wodochronnych, szczególnie na zboczach dolin i nad wodami powierzchniowymi,
  - ochronę siedlisk odpowiadających wymaganiom gatunków chronionych;
  - odtworzenie zniszczonych siedlisk;
  - ochronę suchych muraw i ciepłolubnych zarośli oraz łązowisk, szuwarów, zarośli i wilgotnych łąk.
- Ochrona fauny poprzez:
  - ochronę istniejących gatunków zwierząt;
  - utrzymanie lub przywrócenie liczebności populacji gatunków na poziomie ich odnawialności;
  - nie wprowadzanie obcych gatunków;
  - ochronę miejsc lęgowych ptaków i tarlisk ryb oraz miejsc odpoczynku i żerowania ptaków przelotnych;
  - niedopuszczenie do tworzenia przeszkód uniemożliwiających przemieszczanie się zwierząt;
  - eliminowanie zagrożeń, które przyczyniają się do zwiększania śmiertelności zwierząt;
  - zachowanie naturalnych korytarzy ekologicznych.

## Uwarunkowania ogólne

Ochrona środowiska prowadzona jest w oparciu o wiele przepisów prawa, z których najważniejszymi są, jak już wspomniano:

- ustawa z dnia 27 kwietnia 2001r. Prawo ochrony środowiska (tj. Dz. U. 2013 r. poz. 1232 z późn. zm.<sup>23</sup>);
- ustawa z dnia 16 kwietnia 2004 r. o ochronie przyrody (tj. Dz. U. z 2013 poz. 627 z późn. zm.<sup>24</sup>);

### - Ochrona powietrza

Ochrona powietrza polega na zapobieganiu powstawaniu, ograniczaniu lub eliminowaniu wprowadzonych do powietrza substancji zanieczyszczających w celu zmniejszenia stężenia do dopuszczalnego poziomu lub utrzymaniu ich na poziomie nie przekraczającym obowiązujących wielkości dopuszczalnych stężeń substancji.

Art. 85 ustawy Prawo ochrony środowiska:

Ochrona powietrza polega na zapewnieniu jak najlepszej jego jakości , w szczególności przez:

- 1) utrzymanie poziomów substancji w powietrzu poniżej dopuszczalnych dla nich poziomów lub co najmniej na tych poziomach;
- 2) zmniejszaniu poziomów substancji w powietrzu co najmniej do dopuszczalnych, gdy nie są one dotrzymane.

### - Ochrona wód

Art. 97 ustawy Prawo ochrony środowiska:

Ochrona wód polega na zapewnieniu ich jak najlepszej jakości , w tym utrzymaniu ilości wody na poziomie zapewniającym ochronę równowagi biologicznej, w szczególności przez:

- 1) utrzymanie jakości wód powyżej albo co najmniej na poziomie wymaganych w przepisach;
- 2) doprowadzenie jakości wód co najmniej do wymaganemu przepisami poziomu, gdy nie jest on osiągnięty.

### - Ochrona powierzchni ziemi

Powierzchnia ziemi łącznie z glebą i rzeźbą terenu podlega ochronie, polegającej w szczególności na zapobieganiu i przeciwdziałaniu ich niekorzystnym zmianom, a w razie uszkodzenia lub zniszczenia – na przywróceniu do właściwego stanu.

Art. 101 ustawy Prawo ochrony środowiska;

Ochrona powierzchni ziemi polega na zapewnieniu jak najlepszej jago jakości , w szczególności przez:

- a) racjonalne gospodarowanie;
- b) zachowanie wartości przyrodniczych;
- c) zachowanie możliwości produkcyjnego wykorzystania;
- d) produkcyjnego ograniczenie zmian naturalnego ukształtowania;
- e) utrzymanie jakości gleby i ziemi co najmniej do wymaganych standardów;
- f) doprowadzenie jakości gleby i ziemi co najmniej do wymaganych standardów, jeżeli nie są one dotrzymane;
- g) zachowanie wartości kulturowych , z uwzględnieniem zabytków archeolo-

<sup>23</sup> Wersja ustawy obowiązująca dla zmiany studium nr 5 opublikowana w Dz. U. z 2022 r. poz. 2556 z późn. zm.

<sup>24</sup> Wersja ustawy obowiązująca dla zmiany studium nr 5 opublikowana w Dz. U. z 2022 r. poz. 916 z późn. zm.

- gicznych,  
h) zapobieganie ruchom masowym ziemi i ich skutkom.

#### **- Ochrona przed hałasem**

Art. 112 ustawy Prawo ochrony środowiska;

Ochrona przed hałasem polega na zapewnieniu jak najlepszego stanu akustycznego środowiska , w szczególności poprzez:

- a) utrzymanie poziomu hałasu poniżej dopuszczalnego lub co najmniej na tym poziomie;
- b) zmniejszaniu poziomu hałasu co najmniej do dopuszczalnego , gdy nie jest one dotrzymany.

#### **- Ochrona przed polami elektromagnetycznymi**

Art. 121 ustawy Prawo ochrony środowiska;

Ochrona przed polami elektromagnetycznymi polega na zapewnieniu jak najlepszego stanu środowiska , w szczególności poprzez:

- a) utrzymanie poziomu pól elektromagnetycznych poniżej dopuszczalnych lub co najmniej na tych poziomach;
- b) zmniejszanie poziomów pól elektromagnetycznych co najmniej do dopuszczalnych , gdy nie są one dotrzymane.

#### **- Ochrona kopalin**

Art. 125 ustawy Prawo ochrony środowiska;

Złoża kopalin podlegają ochronie polegającej na racjonalnym gospodarowaniu ich zasobami oraz kompleksowym wykorzystaniu kopalin, w tym kopalin towarzyszących.

#### **- Ochrona zwierząt oraz roślin**

Art. 127 ustawy Prawo ochrony środowiska;

Ochrona zwierząt oraz roślin polega na:

- 1) zachowaniu cennych ekosystemów , różnorodności biologicznej i utrzymaniu równowagi przyrodniczej;
- 2) tworzeniu warunków prawidłowego rozwoju i optymalnego spełniania przez zwierzęta i roślinność funkcji biologicznej w środowisku;
- 3) zapobieganiu lub ograniczaniu negatywnego oddziaływania na środowisko, które mogłyby niekorzystnie wpływać na zasoby oraz stan zwierząt oraz roślin;
- 4) zapobieganiu zagrożeniom naturalnych kompleksów i tworów przyrody.

Ochrona świata roślinnego i zwierzęcego polega również na racjonalnym korzystaniu z zasobów świata roślinnego i zwierzęcego, ich odtwarzaniu w sposób zapewniający utrzymanie równowagi przyrodniczej oraz zachowanie w stanie nie naruszonym zasobów lub ich części o szczególnej wartości, ze względu na potrzeby naukowe lub społeczne.

Ochrona świata roślinnego i zwierzęcego ma na celu:

- 1) tworzenie warunków prawidłowego rozwoju i optymalnego spełnienia przez roślinność i zwierzęta funkcji biologicznej na rzecz środowiska,
- 2) zapobieganie lub ograniczenie szkodliwych oddziaływań na środowisko, które mogłyby niekorzystnie wpływać na zasoby i stan świata roślinnego i zwierzęcego,
- 3) zapobieganie, pochodzącemu z zewnątrz, naturalnym kompleksom i tworom przyrody o wyjątkowej wartości dla społeczeństwa i nauki,
- 4) zapewnienie równowagi przyrodniczej, niezbędnej do zachowania gatunków ginących, ochrony gatunków przed nadmierną eksploatacją i ochronę cennych

ekosystemów.

Zwrócić należy uwagę, że zgodnie z ustawą Prawo ochrony środowiska wiele składników środowiska nie objętych tytułarną formą ochrony przyrody podlega również ochronie.

## **6.1. Uwarunkowania i kierunki ochrony środowiska przyrodniczego**

### **6.1.1. Uwarunkowania ochrony**

**Zachowuje się istniejące, prawnie chronione następujące formy ochrony przyrody:**

Obszary chronione na terenie gminy Sławno:

- obszary „NATURA 2000”;
- rezerваты przyrody;
- obszar chronionego krajobrazu;
- pomniki przyrody.

#### **Obszary „Natura 2000”**

Obszary NATURA 2000 stanowią element programu Europejskiej Sieci Ekologicznej - programu ochrony przyrody mającego na celu zoptymalizowanie działań na rzecz zachowania dziedzictwa przyrodniczego Europy. Celem wyznaczania tych obszarów jest ochrona cennych, pod względem przyrodniczym i zagrożonych składników różnorodności biologicznej Europy.

Obszary Natura 2000 są wyznaczane na podstawie dwóch różnych dokumentów:

- Dyrektywy Rady 92/43/EWG – dnia 21 maja 1992 r. „w sprawie siedlisk naturalnych oraz dzikiej fauny i flory”, nazywanej Dyrektywą Siedliskową
- Dyrektywy Rady 79/409/EWG – z dnia 2 kwietnia 1977 r. „w sprawie ochrony dziko żyjących ptaków”, nazywanej Dyrektywą Ptasią.

Na liście obszarów siedliskowych przesłanych przez Rząd Polski do Komisji Europejskiej znalazły się dwa Specjalne Obszary Ochrony Siedlisk (SOO) Europejskiej Sieci Ekologicznej Natura 2000:

- „Dolina Grabowej” (kod obszaru PLH320003),
- „Janiewickie Bagno” (kod obszaru PLH320008).

Ponadto Klub Przyrodników zaproponował obszar:

- „Dolina Wieprzy i Studnicy” (kod obszaru PLH220038),

który nie znalazł się na liście rządowej.

W związku z zapisami art. 33 ustawy o ochronie przyrody proponowane obszary NATURA2000 należy traktować jako chronione do czasu odmowy zatwierdzenia albo zatwierdzenia tych obszarów przez Komisję Europejską.

#### **Obszar NATURA 2000 „Dolina Grabowej”**

Cel ochrony dla całej doliny: ochrona obszaru o wysokiej różnorodności siedliskowej - 16 typów siedlisk z załącznika I Dyrektywy Siedliskowej oraz cennych gatunków zwierząt figurujących w załącznikach Dyrektyw Siedliskowej i Ptasiej.

Rzeka Grabowa płynie na odcinku około 3 km wzdłuż południowej granicy gminy Sławno. Dolina tej rzeki jest wyznaczonym korytarzem ekologicznym o znaczeniu lokalnym. Od granicy do wysokości osady Chomic płynie wśród lasów, a dalej - wśród zmeliorowanych łąk. W wodach Grabowej występują - cenny gatunek kręgloustych (minóg strumieniowy) oraz cenny gatunek ryb (głowacz białopłetwy). W dolinie rzeki, na odcinku leśnym w roku 2006 wykryto stanowiska lęgowe samotnika i dzięcioła zielonego

(lista PZ) oraz rzadkiego w gminie kruka, natomiast na łąkach - żurawia. W dolinie Grabowej w granicach gminy występuje wydra (czerwone listy E, CZ, PZ) oraz koczuje kilka bobrów (czerw, listy CZ, PZ), które dotychczas się jeszcze nie osiedliły na tym terenie. Nie stwierdzono tam istnienia ważnych miejsc rozrodu płazów.

Dolina Grabowej obejmuje 16 typów siedlisk z Załącznika I Dyrektywy Siedliskowej. Do najbardziej rozpowszechnionych należą: żyzne buczyny (40%), dąbrowy acydofilne (10%), niżowe i górskie łąki użytkowane ekstensywnie (8%). Do interesujących należą torfowiska alkaliczne (5%).

Zwierzęta wymieniane w Załącznikach Dyrektywy Siedliskowej: wydra.

Ptaki umieszczone w Załącznikach Dyrektywy Ptasiej: samotnik, żuraw.

Zwierzęta umieszczone w Załącznikach Konwencji Berneńskiej: samotnik, dzięcioł zielony, kruk, żuraw, wydra.

### **Obszar Natura 2000 „Janiewickie Bagno”**

Celem jest ochrona jednego z najlepiej zachowanych w Polsce torfowisk kopułowych oraz 4 innych typów siedlisk z załącznika I Dyrektywy Siedliskowej.

Obszar proponowany do włączenia do sieci NATURA 2000 pokrywa się z obszarem istniejącego rezerwatu „Janiewickie Bagno”. Powierzchnia rezerwatu (stan na dzień 01.01.2003) wynosi 162 ha, z czego 119,58 ha to powierzchnia zalesiona.

Siedliska wymienione w Załączniku I DH (w tym dwa o znaczeniu priorytetowym): bory i lasy bagienne (21,9% pow.), torfowiska wysokie zdegradowane lecz zdolne do regeneracji (18,6%), torfowiska wysokie z roślinnością torfotwórczą (3,1%), obniżenia dolinkowe i pła mszarne (0,01%).

Zwierzęta ujęte w załącznikach Dyrektywy Siedliskowej: żaby (trawna, moczarowa, wodna), żmija zygzakowata.

Ptaki ujęte w Załączniku I Dyrektywy Ptasiej: bielik, żuraw, dzięcioł czarny, zimorodek.

Zwierzęta ujęte w Załącznikach Konwencji Berneńskiej:

Płazy: traszka zwyczajna, ropucha szara, żaby: trawna, moczarowa, wodna

Gady: jaszczurka żyworodna, padalec, zaskroniec, żmija

Ptaki: bielik, żuraw, dzięcioł zielony, zimorodek.

### **Obszar Natura 2000 „Dolina Wieprzy i Studnicy”**

Celem jest ochrona cennych siedlisk (21 na liście załącznika I Dyrektywy siedliskowej) oraz gatunków zwierząt na listach Dyrektywy siedliskowej i ptasiej.

Obszar obejmuje część dolin Wieprzy i Studnicy. Na terenie gminy w zlewni Wieprzy zachowały się duże połacie mokradeł oraz torfowiska wysokie i bory bagienne. W dolinach rzek występują starorzecza, mezotroficzne i dystroficzne jeziora, niektóre otoczone torfowiskami mechowiskowymi i podmokłymi oraz świeżymi łąkami. Na terenach bezodpływowych liczne są małe mszary i oczka dystroficzne. Cały obszar charakteryzuje się dużą lesistością. Strome zbocza (pradolina pomorska) i liczne wąwozy są porośnięte grądami oraz kwaśnymi i żyznymi buczynami.

Zwierzęta znajdujące się na czerwonych listach i w załącznikach dyrektyw: minóg rzeczny, łosoś atlantycki, troć wędrowna, pstrąg potokowy, lipień, strzelba potokowa, różanka, głowacz biało pletwy, koza, ropucha szara oraz żaby wodna, moczarowa i trawna.

Warunki lęgowe dla zwierząt i ptaków w dolinie Wieprzy na obszarze gminy są bardzo różnorodne.

Brzegi lasów graniczących z łąkami we wschodniej części gminy zasiedlały: dzięcioł czarny, zniczek, orzechówka, zimorodek. W części centralnej, w której znajdują się duże powierzchnie łąk występują: brzegówka (dwie kolonie lęgowe), srokosz, gąsiorek, samotnik, żuraw. Na łąkach na północ od Sławska występował rzadki w gminie zając

oraz wydra, zaś z ptaków żuraw, dziwonia, czajka i remiz. Kolejny cenny odcinek doliny Wieprzy znajduje się między Starym Krakowem a Kolonią Stary Kraków ze względu na kilka niewielkich i lekko podmokłych łąk, lasy mieszane z zachowaną starą buczyną (na brzegu prawym), nieco niższe brzegi Wieprzy i most pod St. Krakowem. Odnotowano tam pięć gatunków ptaków lęgowych z czerwonych list: żuraw, dzięcioł zielony, muchołówka mała, siniak (w buczynie) oraz pliszka górska.

### **Rezerwaty**

Zgodnie z art. 43 ust. 1 ustawy o ochronie przyrody rezerwaty przyrody obejmują „obszary zachowane w stanie naturalnym lub mało zmienionym, ekosystemy, ostoje i siedliska przyrodnicze a także siedliska roślin, siedliska zwierząt i siedliska grzybów oraz twory i składniki przyrody nieożywionej, wyróżniające się szczególnymi wartościami przyrodniczymi, naukowymi, kulturowymi lub walorami krajobrazowymi”.

Na terenie gminy Sławno istnieją dwa rezerwaty przyrody:

1. „**Janiewickie Bagno**”;
2. „**Sławieńskie Dęby**”.

### **Rezerwat „Janiewickie Bagno”**

Rezerwat został utworzony Zarządzeniem Ministra Leśnictwa i Przemysłu Drzewnego z dnia 15 maja 1962 w sprawie uznania za rezerwat przyrody (MP Nr 50, poz. 244 z 1962 r., zm. MP nr 20 poz. 179), wydanym na podstawie Art. 13 Ustawy z 7 kwietnia 1949 r. o ochronie przyrody. Na podstawie Ustawy z dnia 16 października 1991 r. o ochronie przyrody rezerwat został ujęty w Obwieszczeniu Wojewody Zachodniopomorskiego z dnia 5 lutego 2000 roku w sprawie ogłoszenia wykazu rezerwatów znajdujących się na terenie województwa zachodniopomorskiego (Dz. Urz. WZ nr 8 poz. 162 z 2000 roku) potwierdzony został fakt ochrony tego obszaru w formie rezerwatowej, a na mocy Rozporządzenia Wojewody Zachodniopomorskiego z 30 kwietnia 2002 roku w sprawie określenia zakazów obowiązujących na terenie rezerwatów przyrody położonych na obszarze województwa zachodniopomorskiego - określono przepisy na nim obowiązujące (Dz. Urz. nr 62 poz. 1373).

Rezerwat o pow. ok. 160 ha leży w dolinie rzeki Reknicy (dopływ Wieprzy); której dno o płaskiej powierzchni otoczone jest wzniesieniami. Występuje tu cenne torfowisko wododziałowe typu bałtyckiego; przejściowe, na pokładzie gytii. Cenne zbiorowiska na tym terenie to: bór bagienny w typowej postaci (*Vaccinio uliginosi-Pinetum*) oraz zbiorowiska nieleśne - mszar z przygielką białą (*Rhynchosporium albae*) i mszar kępowy (*Sphagnetum magellanici pinetosum*).

Występują tu cenne gatunki flory: malina moroszka - gatunek subarktyczny (jedno z 7 istniejących współcześnie stanowisk tego gatunku na Pomorzu, o przypuszczalnie najwyższej liczebności populacji na Pomorzu), widłak jał., storczyki, rzadkie mchy i porosty, rosiczka, modrzewnica pospolita, wełnianeczka darniowa typowa, bażyna czarna, przygielka biała, borówka bagienna oraz 5 gatunków torfowców i 3 gatunki wątrobowców.

Drzewostan tworzy głównie sosna. Zbiorowiska występujące na tym obszarze to przede wszystkim płaty brzeziny bagiennej, las mieszany bagienny, las sosnowo-bukowy; bór bagienny; łąg olszowo-jesionowy.

Fauna:

Płazy: występują pojedyncze osobniki pięciu gatunków (traszka zwyczajna, ropucha szara, żaby trawna i moczarowa i wodna).

Gady: jaszczurka żyworodna, padalec, zaskroniec, żmija.

Ptaki: w roku 2003 znaleziono zajęte gniazdo bielika, odnotowano dzięcioła czarnego i

zimerodka. W roku 2006 ptaków tych nie spotkano. W 2006 stwierdzono parę żurawi oraz dzięcioła zielonego.

Ssaki: w okolicy rezerwatu przebywa samica łośa obserwowana w roku 2006.

Celem ochrony rezerwatu jest zatrzymanie procesu degradacji torfowiska, spowodowanej antropogenicznym odwodnieniem oraz utrzymanie występowania elementów potencjalnie torfotwórczych.

Rezerwat charakteryzuje się wysokimi walorami (zachowane złoża torfu, charakter torfowiska bałtyckiego, płaty typowych fitocenozy).

### **Rezerwat „Sławieńskie Dęby”**

Utworzony został w 1987 r. Zarządzeniem Ministra Ochrony Środowiska i Zasobów Naturalnych z dnia 29 grudnia 1987 r. (MP nr 5 z dnia 15 lutego 1988 r., poz. 47 § 11, § 24, § 25) zgodnie z art. 13 ustawy z dnia 7 kwietnia 1949 r. o ochronie przyrody (Dz.U. nr 25, poz. 180).

Przedmiotem ochrony jest zachowana w stanie naturalnym fitocenoza nizinnego subatlantyckiego lasu dębowo-grabowego, zwana grądem pomorskim. Rezerwat stanowi fragment większego kompleksu leśnego otoczonego z 3 stron lasem, od płd.-łąką z dobrze wykształconym oszyjkiem. Znajdują się tu płaty grądu z 200-letnimi drzewostanem (z licznymi pomnikowymi dębami) i bogatym runem z rzadkimi i chronionymi gatunkami roślin (wawrzynek wilczyłyko, storczyki, kokorycz pusta, podkolan biały, pierwiosnek lekarski, żankiel zwyczajny, gnieźnik leśny, jęczmieniec zwyczajny). Również niewielkie płaty olsu i łągu.

Dominująca powierzchniowo w rezerwacie fitocenoza grądu, tworzy kilka postaci w zależności od warunków siedliskowych i wieku drzewostanu. Kilkuwarstwowy drzewostan budują okazałe dęby szypułkowe, buki zwyczajne, graby zwyczajne.

W rezerwacie stwierdzono występowanie 163 gatunków roślin naczyniowych, 53 gatunków porostów, 30 taksonów grzybów oraz 22 gatunki mchów. Bardzo bujne jest runo, w którym występuje ok. 77 gatunków roślin zielnych.

Wysoki walor florze zielnej rezerwatu nadaje obecność licznych gatunków roślin ginących i zagrożonych, gatunków podlegających ochronie ścisłej i częściowej, a także gatunków rzadkich w tej części Polski.

### **Dziennik Urzędowy Województwa Zachodniopomorskiego N2 52 z 2002 r. Poz. 1126**

#### **ROZPORZĄDZENIE NR 13/2002 Wojewody Zachodniopomorskiego z dnia 9 lipca 2002 r. w sprawie ustanowienia planu ochrony dla rezerwatu przyrody „Sławieńskie Dęby”.**

Na podstawie art. 13a ust. 6 ustawy z dnia 16 października 1991 r. o ochronie przyrody (Dz. U. z 2001 r. Nr 99, poz. 1079, Nr 100, poz. 1085, Nr 110, poz. 1189, Nr 145, poz. 1623) zarządza się, co następuje:

#### **§ 1.**

1. Ustanawia się plan ochrony dla rezerwatu przyrody „Sławieńskie Dęby” zwanego dalej „rezerwatem przyrody” powołanego na podstawie § 11 zarządzenia Ministra Ochrony Środowiska i Zasobów Naturalnych z dnia 29 grudnia 1987 r. (M. P. z 1988 r. Nr 5, poz. 47) w sprawie uznania za rezerwat przyrody. Treść planu ochrony zawiera załącznik Nr 1 do rozporządzenia.

2. Rezerwat przyrody położony jest w powiecie sławieńskim w gminie Sławno na terenie Nadleśnictwa Sławno, obręb

Stary Kraków w oddziale 336 a, b, c, d. Jego lokalizację przedstawia mapa stanowiąca załącznik Nr 2 do rozporządzenia.

#### **§ 2.**

Plan ochrony dla rezerwatu przyrody obowiązuje przez okres 20 lat od dnia jego ustanowienia i jest realizowany przez Nadleśniczego Nadleśnictwa Sławno.

### § 3.

Rozporządzenie wchodzi w życie po upływie 14 dni od dnia ogłoszenia w Dzienniku Urzędowym Województwa Zachodniopomorskiego.

**WOJEWODA ZACHODNIOPOMORSKI**  
**Stanisław Wziątek**

Załączniki do rozporządzenia Nr 13/2002 Wojewody Zachodniopomorskiego z dnia 9 lipca 2002 r. (poz. 1126)

**Załącznik Nr 1**

### **Plan ochrony dla rezerwatu przyrody „Sławieńskie Dęby”**

1. Przedmiot planu ochrony.

Rezerwat przyrody położony jest w powiecie sławieńskim w gminie Sławno na terenie Nadleśnictwa Sławno, obrębu Stary Kraków w Leśnictwie Pątnowo w oddziale 336 a, b, c, d. Powierzchnia rezerwatu wynosi 34,31 ha. Jest to rezerwat częściowy, typu leśnego nie posiadający otuliny, ani wcześniej sporządzonego i zatwierdzonego planu ochrony. Organem sprawującym bezpośredni nadzór jest Nadleśniczy Nadleśnictwa Sławno.

2. Charakterystyka i diagnoza (ocena) stanu przyrody.

Diagnoza stanu przyrody oraz plan ochrony rezerwatu został ustalony na podstawie operatów generalnych sporządzonych przez Szadkowska - Izydorek M., Izydorek I. (Słupsk 1997), Hesse T., (Koszalin 2000), zwanych dalej „operatami generalnymi”.

Głównymi przedmiotami ochrony są naturalne biocenozy żyznych lasów liściastych: grądu gwiazdnicowego (*Stellario - Carpinetum*), łągu wiązowo-jesionowego (*Ficario-Ulmetum*), łągu jesionowo-olszowego (*Circaeo-Alnetum*) i olszyny bagiennej (*Ribo nigri-Alnetum*), a także okazy chronionych, wymierających i rzadkich gatunków roślin, pomnikowe okazy drzew oraz fauna płazów, ptaków i ssaków owadożernych. Wykaz gatunków roślin chronionych, rzadkich

i wymierających oraz zwierząt, a także nazwy biochor wyróżnionych na terenie rezerwatu znajduje się w operacie generalnym.

Na etapie operatów generalnych ustalono, iż cel ochrony został zachowany, o czym świadczy wysoki stopień naturalności biocenoz. Zespoły roślinne rezerwatu są zgodne, z siedliskiem, a gatunki budujące drzewostan są, poza świerkiem, brzozą i osiką, właściwe.

3. Cele ochrony z uwzględnieniem przyrodniczych i społecznych uwarunkowań ich realizacji do osiągnięcia w ramach planu ochrony.

Pierwotny cel ochrony dla rezerwatu przyrody w rozumieniu aktu powołującego rezerwat to zachowanie fragmentu grądu o charakterze naturalnym z licznymi pomnikowymi dębami”. W odniesieniu do ww. definicji mniejszym uszczegóławia się cel ochrony, który otrzymuje brzmienie:

- a) zachowanie naturalnego charakteru biocenoz rezerwatu - głównych przedmiotów ochrony,
- b) renaturalizacja grądu gwiazdnicowego w pododdziale 336 a,
- c) utrzymanie naturalnego składu drzewostanów,
- d) zachowanie pomnikowych okazów drzew,
- e) zachowanie charakterystycznej struktury florystycznej i bujności runa leśnego,
- f) zachowanie gatunków roślin i zwierząt chronionych, rzadkich i zagrożonych wyginięciem,
- g) utrzymanie nisz ekologicznych, kryjówek i miejsc rozrodu fauny płazów, ptaków i drobnych ssaków.



Uwarunkowania przyrodniczo-społeczne w realizacji planu ochrony:

- a) zachowanie celu ochrony rezerwatu przyrody obejmującego: siedliska przyrodnicze rezerwatu, gatunki roślin i zwierząt podlegających ochronie ścisłej i częściowej oraz rzadkie i narażone na wyginięcie, a także drzew okazałych o wymiarach pomnikowych, dziuplastych i suchych,
- b) eliminowanie niepożądanych gatunków drzew, głównie świerka pospolitego, brzozy brodawkowatej i topoli osiki zarówno w rezerwacie, jak i w jego bezpośrednim zasięgu, głównie przy środkowym odcinku granicy wschodniej i przy zachodnim odcinku granicy północnej,
- c) utrzymanie czytelnych granice rezerwatu,
- d) utrzymanie drożności rowów odwadniających leżących na terenie rezerwatu przyrody,
- e) pielęgnowanie strefy biologicznej składającej się z drzewostanów porastających obrzeża rezerwatu, które chronią przed negatywnym wpływem szlaku komunikacyjnego,
- f) zachowanie właściwego stanu zdrowotnego i sanitarnego drzewostanów znajdujących się w rezerwacie, jak i drzewostanów przyległych,
- g) dostosowanie gospodarki w przyległych lasach stanowiących naturalną otulinę rezerwatu oraz ekstensywną gospodarkę pastwiskowo-łągarską przy południowych granicach rezerwatu do potrzeb rezerwatu przyrody,
- h) ograniczenie do niezbędnego minimum ruch pojazdów mechanicznych na terenie rezerwatu tylko w sytuacjach niezbędnych przy pracach ochronnych, pod warunkiem zachowania szczególnej ostrożności, tak aby sprzęt nie zniszczył runa leśnego oraz cennych nalotów i podrostów,
- i) przebywanie turystów na terenie rezerwatu tylko w miejscach zatwierdzonych przez wojewodę,
- j) wykonywanie zabiegów ochronnych zgodnie z wytycznymi niniejszego planu ochrony,
- k) dokonanie stosownych zapisów w Planie Urządzenia Lasu dla Nadleśnictwa Sławno oraz w miejscowym planie zagospodarowania przestrzennego wynikających z niniejszego planu ochrony.

4. Program działań ochronnych na terenie rezerwatu z uwzględnieniem identyfikacji i oceną zagrożeń wewnętrznych i zewnętrznych.

Potencjalne zagrożenia dla rezerwatu przyrody:

- a) bezpośrednie sąsiedztwo drogi publicznej Sławno-Darłowo,
- b) możliwość przedostawania się zanieczyszczeń do wód wprowadzanych w obręb rezerwatu przez rów odwadniający, który biegnie z północy (pod szosą),
- c) możliwość przedostawania się wypasanych zwierząt na teren rezerwatu,
- d) stosowanie środków chemicznych w bezpośrednim otoczeniu rezerwatu,
- e) penetracja rezerwatu przez ludzi,
- f) zbiór grzybów i runa leśnego,
- g) kłusownictwo i kradzież drewna.

Program działań ochronnych na terenie rezerwatu:

Nadrzędnym celem działań ochronnych na terenie rezerwatu jest przede wszystkim zachowanie fitocenozy grądu gwiazdnicowego, a także łągi wiązowo-jesionowego, łągi jesionowo-olszowego i olszyny bagiennej. Dla jego realizacji ustala się wykaz warunków i zadań ochronnych na terenie rezerwatu przyrody stanowiący integralną część niniejszego planu ochrony.

Nadleśniczy Nadleśnictwa Sławno składa coroczne sprawozdanie z wykonywanych prac na terenie rezerwatu oraz prowadzi kronikę rezerwatu, w której umieszcza zabiegi

planowane do wykonania, zabiegi wykonane oraz zabiegi niewykonane i z jakich przyczyn oraz informację o udostępnianiu rezerwatu przyrody.

5. Obszary i sposoby ich udostępniania dla celów naukowych, dydaktycznych, edukacyjnych, turystycznych i rekreacyjnych.

Dopuszcza się możliwość przebywania na terenie rezerwatu przyrody tylko w celach naukowych, dydaktycznych i edukacyjnych. W przypadku prowadzenia badań naukowych należy uzyskać zgodę Wojewódzkiego Konserwatora Przyrody, a każdorazowe wejście na teren rezerwatu przyrody - uzgodnić z właściwym Nadleśniczym.

Uprawianie turystyki pieszej ograniczyć tylko do miejsc i szlaków biegnących po obrzeżach rezerwatu zatwierdzonych przez wojewodę, ponieważ wnętrza rezerwatu dla swobodnego, niekontrolowanego ruchu turystycznego nie udostępnia się.

6. Ustalenia zapisów do miejscowego planu zagospodarowania przestrzennego.

Dla miejscowego planu zagospodarowania przestrzennego gminy Sławno:

a) obszar objęty ochroną o randze rezerwatu przyrody, podlegający ochronie częściowej, na którym obowiązują zakazy i ograniczenia zamieszczone w Zarządzeniu Ministra Ochrony Środowiska i Zasobów Naturalnych z dnia 29 grudnia 1987 r. (M. P. z 1988 r. Nr 5, poz. 47.) w sprawie uznania za rezerwat przyrody,

b) rezerwat posiada plan ochrony zatwierdzony na podstawie rozporządzenia Wojewody Zachodniopomorskiego i opublikowany w Dzienniku Urzędowym Województwa Zachodniopomorskiego; plan ten zawiera wykaz zabiegów ochronnych przewidzianych do wykonania,

c) na drodze publicznej Sławno-Darłowo, przy północnej części granicy rezerwatu - ograniczyć do minimum stosowanie środków zapobiegający gołoledzi lub zastosować mniej agresywne środki niż chlorek sodu,

d) wszelkie inwestycje planowane do zlokalizowania w bezpośrednim sąsiedztwie rezerwatu przyrody (do 100 m) oraz stosowanie środków chemicznych należy uzgodnić z Wojewódzkim Konserwatorem Przyrody,

e) na terenie rezerwatu dopuszcza się przebywanie jedynie w miejscach i szlakach zatwierdzonych przez wojewodę.

Dla Planu Urządzania Lasu Nadleśnictwa Sławno:

a) obszar objęty ochroną o randze rezerwatu przyrody podlegający ochronie częściowej, b) rezerwat posiada plan ochrony zatwierdzony na podstawie rozporządzenia Wojewody Zachodniopomorskiego

i opublikowany w Dzienniku Urzędowym województwa zachodniopomorskiego; plan ten zawiera wykaz zabiegów

ochronnych przewidzianych do wykonania przez Nadleśniczego Nadleśnictwa Sławno,

c) na terenie rezerwatu dopuszcza się przebywanie w miejscach i na szlakach zatwierdzonych przez wojewodę,

d) wykonywanie wszelkich prac i zabiegów ochronnych na terenie rezerwatu musi być zgodne z planem ochrony,

e) należy przeprowadzić coroczną lustrację terenową rezerwatu przyrody, a w razie zauważenia niepokojących zjawisk zagrażających ustanowionemu celowi ochrony należy bezzwłocznie podjąć stosowne działania informując o nich Wojewódzkiego Konserwatora Przyrody,

f) prowadzić na bieżąco monitoring ustanowionego celu ochrony rezerwatu,

g) prowadzić na bieżąco zapisy w kronice rezerwatu przyrody, a w szczególności informacje o wynikach

monitoringu, prowadzonych zabiegach ochronnych, pracach badawczych oraz zjawiskach pozytywnych i negatywnych, a także wszelkich spostrzeżeń ilustrujących zjawiska zachodzące w rezerwacie przyrody i w jego sąsiedztwie.

### **Ustalenia obowiązujące dla rezerwatów przyrody**

Zgodnie z art. 15 ust. 1 ustawy z dnia 16 kwietnia 2004 r. o ochronie przyrody, w rezerwach przyrody zabrania się:

- 1) budowy lub rozbudowy obiektów budowlanych i urządzeń technicznych, z wyjątkiem obiektów i urządzeń służących celom parku narodowego albo rezerwatu przyrody;
- 2) rybactwa, z wyjątkiem obszarów ustalonych w planie ochrony albo w zadaniach ochronnych;
- 3) chwytania lub zabijania dziko występujących zwierząt, zbierania lub niszczenia jaj, postaci młodocianych i form rozwojowych zwierząt, umyślnego płoszenia zwierząt kręgowych, zbierania poroży, niszczenia nor, gniazd, legowisk i innych schronień zwierząt oraz ich miejsc rozrodu;
- 4) polowania, z wyjątkiem obszarów wyznaczonych w planie ochrony lub zadaniach ochronnych ustanowionych dla rezerwatu przyrody;
- 5) pozyskiwania, niszczenia lub umyślnego uszkodzenia roślin oraz grzybów;
- 6) użytkowania, niszczenia, umyślnego uszkodzenia, zanieczyszczania i dokonywania zmian obiektów przyrodniczych, obszarów oraz zasobów, tworów i składników przyrody;
- 7) zmiany stosunków wodnych, regulacji rzek i potoków, jeżeli zmiany te nie służą ochronie przyrody;
- 8) pozyskiwania skał, w tym torfu, oraz skamieniałości, w tym kopalnych szczątków roślin i zwierząt, minerałów i bursztynu;
- 9) niszczenia gleby lub zmiany przeznaczenia i użytkowania gruntów;
- 10) palenia ognisk i wyrobów tytoniowych oraz używania źródeł światła o otwartym płomieniu, z wyjątkiem miejsc wyznaczonych przez dyrektora parku narodowego, a w rezerwacie przyrody - przez organ uznający obszar za rezerwat przyrody;
- 11) prowadzenia działalności wytwórczej, handlowej i rolniczej, z wyjątkiem miejsc wyznaczonych w planie ochrony;
- 12) stosowania chemicznych i biologicznych środków ochrony roślin i nawozów;
- 13) zbioru dziko występujących roślin i grzybów oraz ich części, z wyjątkiem miejsc wyznaczonych przez dyrektora parku narodowego, a w rezerwacie przyrody - przez organ uznający obszar za rezerwat przyrody;
- 14) amatorskiego połowu ryb, z wyjątkiem miejsc wyznaczonych w planie ochrony lub zadaniach ochronnych;
- 15) ruchu pieszego, rowerowego, narciarskiego i jazdy konnej wierzchem, z wyjątkiem szlaków i tras narciarskich wyznaczonych przez dyrektora parku narodowego, a w rezerwacie przyrody - przez organ uznający obszar za rezerwat przyrody;
- 16) wprowadzania psów na obszary objęte ochroną ścisłą i czynną, z wyjątkiem miejsc wyznaczonych w planie ochrony oraz psów pasterskich wprowadzanych na obszary objęte ochroną czynną, na których plan ochrony albo zadania ochronne dopuszczają wypas;
- 17) wspinaczki, eksploracji jaskiń lub zbiorników wodnych, z wyjątkiem miejsc wyznaczonych przez dyrektora parku narodowego, a w rezerwacie przyrody - przez organ uznający obszar za rezerwat przyrody;
- 18) ruchu pojazdów poza drogami publicznymi oraz poza drogami położonymi na nieruchomościach będących w trwałym zarządzie parku narodowego, wskazanymi

przez dyrektora parku narodowego, a w rezerwacie przyrody - przez organ uznający obszar za rezerwat przyrody;

- 19) umieszczania tablic, napisów, ogłoszeń reklamowych i innych znaków niezwiązanych z ochroną przyrody, udostępnianiem parku albo rezerwatu przyrody, edukacją ekologiczną, z wyjątkiem znaków drogowych i innych znaków związanych z ochroną bezpieczeństwa i porządku powszechnego;
- 20) zakłócania ciszy;
- 21) używania łodzi motorowych i innego sprzętu motorowego, uprawiania sportów wodnych i motorowych, pływania i żeglowania, z wyjątkiem akwenów lub szlaków wyznaczonych przez dyrektora parku narodowego, a w rezerwacie przyrody - przez organ uznający obszar za rezerwat przyrody;
- 22) wykonywania prac ziemnych trwale zniekształcających rzeźbę terenu;
- 23) biwakowania, z wyjątkiem miejsc wyznaczonych przez dyrektora parku narodowego, a w rezerwacie przyrody - przez organ uznający obszar za rezerwat przyrody;
- 24) prowadzenia badań naukowych - w parku narodowym bez zgody dyrektora parku, a w rezerwacie przyrody - bez zgody organu uznającego obszar za rezerwat przyrody;
- 25) wprowadzania gatunków roślin, zwierząt lub grzybów, bez zgody ministra właściwego do spraw środowiska;
- 26) wprowadzania organizmów genetycznie zmodyfikowanych;
- 27) organizacji imprez rekreacyjno-sportowych - w parku narodowym bez zgody dyrektora parku narodowego, a w rezerwacie przyrody bez zgody organu uznającego obszar za rezerwat przyrody.

Zgodnie z ust. 2 powyższe zakazy nie dotyczą:

- 1) wykonywania zadań wynikających z planu ochrony lub zadań ochronnych;
- 2) likwidacji nagłych zagrożeń oraz wykonywania czynności nieujętych w planie ochrony lub zadaniach ochronnych, za zgodą organu ustanawiającego plan ochrony lub zadania ochronne;
- 3) prowadzenia akcji ratowniczej oraz działań związanych z bezpieczeństwem powszechnym;
- 4) wykonywania zadań z zakresu obronności kraju w przypadku zagrożenia bezpieczeństwa państwa;
- 5) obszarów objętych ochroną krajobrazową w trakcie ich gospodarczego wykorzystywania przez jednostki organizacyjne, osoby prawne lub fizyczne oraz wykonywania prawa własności, zgodnie z przepisami Kodeksu cywilnego.

### **Obszar Chronionego Krajobrazu**

Zgodnie z art. 23 ust. 1 ustawy o ochronie przyrody „Obszar chronionego krajobrazu obejmuje tereny chronione ze względu na wyróżniający się krajobraz o zróżnicowanych ekosystemach, wartościowe ze względu na możliwość zaspokajania potrzeb związanych z turystyką i wypoczynkiem lub pełnioną funkcją korytarzy ekologicznych”. Na terenie gminy Sławno znajduje się część Obszaru Chronionego Krajobrazu „Jezioro Łętowskie oraz okolice Kępic”.

Obszar powołany Uchwałą Nr X/42/81 Wojewódzkiej Rady Narodowej w Słupsku z dnia 8 grudnia 1981 roku w sprawie utworzenia Parku Krajobrazowego „Dolina Słupi” oraz obszarów krajobrazu Chronionego (Dz. Urz. Woj. Słupskiego Nr 9 z dnia 18. 12. 81 poz. 23), ze zmianami wynikającymi z Rozporządzenia Nr 4/2005 Wojewody Zachodniopomorskiego z dnia 22 marca 2005 w sprawie obszarów chronionego krajobrazu (Dz. Urz. Woj. Zach. Nr 25 r., poz. 497 z 2005 r.), zmieniającego akty prawne regulujące obszary chronionego krajobrazu na terenie województwa

Zachodniopomorskiego.

Łączna powierzchnia 1280 ha.

Na terenie gminy Sławno leży północno-zachodnia część „OChK”, obejmująca południowo-wschodni fragment terenu gminy.

Obszar chronionego krajobrazu „Jezioro Łętowskie oraz okolice Kępic” stanowi fragment krajobrazu charakterystycznego dla terenów morenowych. Tworzą go utwory pochodzenia polodowcowego o mocno zróżnicowanych formach morfologicznych. Cały obszar leży w dorzeczu Wieprzy i Grabowej.

Do głównych walorów „Obszaru”, w części położonej w granicach gminy, należą rozległe kompleksy leśne, z przewagą zbiorowisk suboceanicznego boru sosnowego świeżego oraz jezioro Łętowskie, największy zbiornik wodny w obrębie Równiny Sławieńskiej (pow. 402 ha). Położone w zagłębieniu terenu jezioro, otoczone jest płatami różnych typów fitocenoz związanych z siedliskami hydrogenicznymi, jak np. płaty zespołu „lili wodnych”, z udziałem grzybieni białych i grążela żółtego, płaty kilku zbiorowisk szuwarowych, wśród których główną rolę odgrywa szuwar trzcinowy. Wokół zabagnionych w większości brzegów jeziora pasmowo rozwijają się płaty łągu jesionowo-olszowego, miejscami olsu. Przy północno-zachodnim odcinku brzegu znajdują się stanowiska gatunków storczyków, jak: kukułka plamista i kruszczyk błotny, charakteryzujące się znaczną liczebnością populacji.

Od stron E i S jezioro otoczone jest lasami ze starodrzewiem sosnowym. W pobliżu północno-zachodnich brzegów jeziora, w rozległym zagłębieniu terenu występują zróżnicowane zbiorowiska otwartego torfowiska wysokiego, otoczone płatami boru bagiennego, z grupą charakterystycznych gatunków, w większości objętymi ochroną ścisłą lub częściową, jak: rosiczka okrągłolistna, turzyca bagienna, bagno zwyczajne. Północne i północno-zachodnie brzegi otaczają łąki (użytki zielone), poprzecinane rowami z wodą. Na podmokłych łąkach rosną w kępach zakrzewienia (wierzba, olsza). Obszar ten stanowi korzystne siedlisko łąkowe dla ptaków terenów podmokłych (m.in. dla błotniaka stawowego).

W lasach wokół jeziora oraz w kępach zakrzewień istnieją liczne kryjówki dla płazów, gadów, niektórych ptaków oraz drobnych ssaków.

Płazy godują w całej w strefie przybrzeżnej wody, liczniej w nasłonecznionych częściach N i NW. Przybrzeżna strefa wody jeziora jest siedliskiem mięczaków oraz owadów wodnych.

W bezpośrednim sąsiedztwie obszaru, tuż przy południowo-zachodnim brzegu jeziora zlokalizowane są gniazda bielika i kani rudej. Jezioro stanowi ważną część rewiru łowieckiego tych ptaków. W roku 2006 nad jeziorem polowała też para orlików krzykliwych, które prawdopodobnie już się gnieźdzą w lasach położonych na północy. Jezioro jest żerowiskiem czapli z pobliskiej kolonii łąkowej i błotniaka stawowego gnieźdzącego się w trzcinach przy północnym brzegu. Podmokłe łąki są żerowiskiem dla bociana białego gniazdującego w Łętowie i w pobliskich wsiach. Od kilku lat w okresie wiosenno-letnim na jeziorze przebywają śmieszki.

W jeziorze wykryto cztery gatunki godujących płazów, na obrzeżach trzy gatunki gadów, a w strefie przybrzeżnej i na wilgotnych łąkach - 20 gatunków ptaków łąkowych, związanych ze środowiskiem podmokłym lub wodnym (m.in.: perkoz dwuczuby, trzcinniczek, łyska, brodziec samotny, trzciniak łabędź niemy). Na skraju lasu od strony wschodniej gniazdują dzięciołek i kruk, a w starych świerkach - zniczek.

### **Ustalenia obowiązujące dla obszaru chronionego krajobrazu „Jezioro Łętowskie oraz okolice Kępic”**

W obszarach chronionego krajobrazu obowiązują ustalenia zawarte w rozporządzeniu Nr 4/2005 wojewody zachodniopomorskiego z dnia 22 marca 2005 r. w sprawie

obszarów chronionego krajobrazu (Dz. Urz. Woj. Zach. z dnia 29 marca 2005 r. Nr 25 Poz. 497). § 2 ust. 1 w/w rozporządzenia wprowadza następujące zakazy, które obowiązują na obszarze chronionego krajobrazu „Jezioro Łętowskie i okolice Kępic”, natomiast w ustępach 2-5 wymieniono odstępstwa od zakazów:

„§ 2. 1. Na obszarach, o których mowa w załączniku nr 1 do rozporządzenia, wprowadza się następujące zakazy:

- 1) zabijania dziko występujących zwierząt, niszczenia ich nor, legowisk, innych schronień i miejsc rozrodu oraz tarlisk, złożonej ikry, z wyjątkiem amatorskiego połowu ryb oraz wykonywania czynności związanych z racjonalną gospodarką rolną, leśną, rybacką i łowiecką;
- 2) realizacji przedsięwzięć mogących znacząco oddziaływać na środowisko w rozumieniu art. 51 ustawy z dnia 27 kwietnia 2001 r. - Prawo ochrony środowiska;
- 3) likwidowania i niszczenia zadrzewień śródpolnych, przydrożnych i nadwodnych, jeżeli nie wynikają one z potrzeby ochrony przeciwpowodziowej i zapewnienia bezpieczeństwa ruchu drogowego lub wodnego lub budowy, odbudowy, utrzymania, remontów lub naprawy urządzeń wodnych;
- 4) wydobywania do celów gospodarczych skał, w tym torfu oraz skamieniałości, w tym kopalnych szczątków roślin i zwierząt, a także minerałów i bursztynu;
- 5) wykonywania prac ziemnych trwale zniekształcających rzeźbę terenu, z wyjątkiem prac związanych z zabezpieczeniem przeciwsztorowym, przeciwpowodziowym lub przeciwsuwiskowym lub utrzymaniem, budową, odbudową, naprawą lub remontem urządzeń wodnych;
- 6) dokonywania zmian stosunków wodnych, jeżeli służą innym celom niż ochrona przyrody lub zrównoważone wykorzystanie użytków rolnych i leśnych oraz racjonalna gospodarka wodna lub rybacka;
- 7) likwidowania naturalnych zbiorników wodnych, starorzeczy i obszarów wodno-błotnych;
- 8) lokalizowania obiektów budowlanych w pasie szerokości 100 m od linii brzegów rzek, jezior i innych zbiorników wodnych, z wyjątkiem urządzeń wodnych oraz obiektów służących prowadzeniu racjonalnej gospodarki rolnej, leśnej lub rybackiej.

2. Zakaz, o którym mowa w ust. 1 pkt 2, nie dotyczy realizacji przedsięwzięć mogących znacząco oddziaływać na środowisko, dla których sporządzenie raportu o oddziaływaniu na środowisko nie jest obowiązkowe i przeprowadzona procedura oceny oddziaływania na środowisko wykazała brak niekorzystnego wpływu na stan obszaru chronionego krajobrazu oraz realizacji tych przedsięwzięć, które uzyskały pozytywną opinię Wojewódzkiej Rady Ochrony Przyrody i Wojewódzkiej Komisji ds. Ocen Oddziaływania na Środowisko, działających przy wojewodzie.

3. Zakaz, o którym mowa w ust. 1 pkt 3, nie dotyczy likwidowania zadrzewień śródpolnych: drzew i krzewów do lat 20, oraz gdy stanowią źródło gradacji szkodliwych owadów.

4. Zakaz, o którym mowa w ust. 1 pkt 4, nie dotyczy terenów, dla których udzielono koncesji na wydobywanie kopalin przed dniem wejścia w życie niniejszego rozporządzenia.

5. Zakaz, o których mowa w ust. 1 pkt 8, nie dotyczy miejsc wyznaczonych w studium uwarunkowań i kierunków zagospodarowania przestrzennego gmin lub w miejscowym planie zagospodarowania przestrzennego gmin, nie dotyczy miejsc zlokalizowanych w obszarach istniejącej zabudowy.”

**W Załączniku nr 1** do rozporządzenia zawarte zostały ustalenia dotyczące czynnej ochrony ekosystemów na obszarze chronionego krajobrazu:

- 1) w zakresie ochrony ekosystemów leśnych – prowadzenie racjonalnej gospodarki leśnej polegającej na zachowaniu różnorodności biologicznej siedlisk,
- 2) w zakresie ochrony nieleśnych ekosystemów lądowych – dostosowanie zabiegów agrotechnicznych do wymogów zbiorowisk roślinnych i zasiedlających je gatunków fauny, zachowanie śródpolnych torfowisk, zabagnień, podmokłości, oczek wodnych oraz sprzyjanie ograniczaniu ich sukcesji,
- 3) w zakresie ochrony ekosystemów wodnych – zachowanie i ochrona zbiorników wodnych wraz w pasem roślinności okalającej, ograniczanie zabudowy na skarpach wysoczyznowych, zapewnianie swobodnej migracji fauny w ciekach wodnych, wdrażanie programów reintrodukcji i restytucji rzadkich i zagrożonych gatunków zwierząt, roślin i grzybów bezpośrednio związanych z ekosystemami wodnymi.

### **Pomniki przyrody**

Zgodnie z art. 40 ustawy o ochronie przyrody „Pomnikami przyrody są pojedyncze twory przyrody żywej i nieożywionej lub ich skupiska o szczególnej wartości przyrodniczej, naukowej, kulturowej, historycznej lub krajobrazowej oraz odznaczające się indywidualnymi cechami, wyróżniającymi je wśród innych tworów, okazałych rozmiarów drzewa, krzewy gatunków rodzimych lub obcych, źródła, wodospady, wywierzyska, skałki, jary, głązy narzutowe oraz jaskinie.”

### **Ustalenia dla pomników przyrody**

Aktem prawnym obowiązującym w stosunku do pomników przyrody powołanych przez Wojewodę jest Rozporządzenie Nr 1/2005 Wojewody Zachodniopomorskiego z dnia 26 stycznia 2005 r. w sprawie określenia zakazów dla pomników przyrody, użytków ekologicznych i zespołów przyrodniczo-krajobrazowych na terenie województwa zachodniopomorskiego (Dz. Urz. Woj. Zach. Nr 12, poz. 204)

„§ 1. 2. W stosunku do pomników przyrody, o których mowa w ust. 1, zabrania się:

- 1) niszczenia, uszkodzenia lub przekształcania obiektu;
- 2) wykonywania prac ziemnych trwale zniekształcających rzeźbę terenu, z wyjątkiem prac związanych z zabezpieczeniem przeciwsztormowym lub przeciwpowodziowym albo budową, odbudową, utrzymywaniem, remontem lub naprawą urządzeń wodnych;
- 3) uszkodzenia i zanieczyszczenia gleby;
- 4) dokonywania zmian stosunków wodnych, jeżeli zmiany te nie służą ochronie przyrody albo racjonalnej go-spodarce rolnej, leśnej, wodnej lub rybackiej;
- 5) wylewania gnojowicy, z wyjątkiem nawożenia użytkowanych gruntów rolnych;
- 6) umieszczania tablic reklamowych.”

W stosunku do pomników przyrody powołanych przez Radę Gminy Sławno obowiązuje Uchwała Nr XX/154/2001 Rady Gminy Sławno z dnia 26 czerwca 2001 r. w sprawie uznania drzew za pomniki przyrody (Dz. Urz. Woj. Zach. Nr 33, poz. 753), która stwierdza:

„§ 2 W odniesieniu do drzew uznanych za pomniki przyrody, o których mowa w § 1, zabrania się wycinania i niszczenia.”

Zestawienie pomników przyrody na obszarze gminy Sławno zawiera poniższa tabela.

Lp.	Lokalizacja	Gatunek	Obwód (cm), wysokość (m). Długość powierzchni.	Akt powołujący

1.	Oddz. 159 c, Obręb Stary Kraków	Buk pospolity. odm purpurowa <i>Fagus sylvatica</i> <i>L.f.purpurea</i>	360 cm 24 m	Rozp. 2/99 Woj.Zach. z dnia 30 03. 1999 r
2.	Oddz. 159 c, Obręb Stary Kraków	Dąb szypułkowy <i>Quercus</i> <i>robur</i>	410 cm 16m	Rozp. 2/99 Woj.Zach. z dnia 30 03. 1999 r
3.	Oddz. 159 c, Obręb Stary Kraków	Daglezja zielona <i>Pseudotsuga menziesii</i>	360 cm 25 m	Rozp. 2/99 Woj.Zach. z dnia 30 03. 1999 r
4.	Oddz. 202 c, Obręb Stary Kraków	Buk pospolity <i>Fagus</i> <i>sylvatica</i>	485 cm 32 m	Rozp. 2/99 Woj. Zach. z dnia 30 03. 1999 r
5.	Oddz. 202 c, Obręb Stary Kraków	Dąb szypułkowy <i>Quercus</i> <i>robur</i>	400 cm 30 m	Rozp. 2/99 Woj.Zach. z dnia 30 03. 1999 r
6.	Oddz. 202 c, Obręb Stary Kraków	Buk pospolity <i>Fagus</i> <i>sylvatica</i>	395 cm 29 m	Rozp. 2/99 Woj. Zach. z dnia 30 03. 1999 r
7.	Oddz. 202 c, Obręb Stary Kraków	Buk pospolity <i>Fagus</i> <i>sylvatica</i>	295 cm 29 m	Rozp. 2/99 Woj. Zach. z dnia 30 03. 1999 r
8	Oddz. 202 c, Obręb Stary Kraków	Grupa dwóch drzew: Buk pospolity <i>Fagus sylvatica</i> Dąb szypułkowy <i>Quercus</i> <i>robur</i>	480, 300 cm 28 m	Rozp. Nr 2/99 Woj. Zachodniopom. z zdnia 30.03. 1999 r.
9.	Oddz. 202 c, Obręb Stary Kraków	Grupa dwóch drzew: Buk pospolity <i>Fagus sylvatica</i> Dąb szypułkowy <i>Quercus</i> <i>robur</i>	280, 400 cm 28 m	Rozp. Nr 2/99 Woj. Zachodniopom. z zdnia 30.03. 1999 r.
10.	Oddz. 202 c, Obręb Stary Kraków	Buk pospolity <i>Fagus</i> <i>sylvatica</i>	300 cm 30 m	Rozp. 2/99 Woj. Zach. z dnia 30 03. 1999 r
11	Pątnowo, Oddz. 295c, Obręb Stary Kraków	Dąb szypułkowy <i>Quercus</i> <i>robur</i>	500 cm 35 m	Uchwała Rady Gminy Sławno, nr XX/154/2001
12.	Pątnowo, Oddz. 295c, Obręb Stary Kraków	Dąb szypułkowy <i>Quercus</i> <i>robur</i>	425 cm 18 m	Uchwała Rady Gminy Sławno, nr XX/ 154/2001
13	Sławsko, centrum wsi	Dąb szypułkowy <i>Quercus</i> <i>robur</i>	390 cm 18 m	Uchwała Rady Gminy Sławno, nr XX/1 54/2001
14.	Tychowo - park	Lipa drobnolistna <i>Tilia</i> <i>cordata</i>	350 cm 27 m	Rozp. 2/99 Woj. Zach. z dnia 30 03. 1999 r
15.	Tychowo - park	Wiąz górski <i>Ulmus glabra</i>	372 cm 28 m	Rozp. 2/99 Woj. Zach. z dnia 30 03. 1999 r
16.	Tychowo - park	Klon srebrzysty <i>Acer</i> <i>saccharinum</i>	460 cm 29 m	Rozp. 2/99 Woj. Zach. z dnia 30 03. 1999 r
17.	Tychowo - park	Jodła pospolita <i>Abies alba</i>	340 cm 24 m	Rozp. 2/99 Woj. Zach. z dnia 30 03. 1999 r



18.	Tychowo - park	Żywotnik olbrzymi <i>Thuja plicata</i>	260 cm 21 cm	Rozp. 2/99 Woj. Zach. z dnia 30 03. 1999 r
19.	Kwasowo, droga za parkiem podworskim w kierunku lasu	Lipa drobnolistna <i>Tilia cordata</i>	1 80 -360 cm 18-24 m Aleja o długości 215 cm	Uchwała nr XX/154/2001 Rady Gminy Sławno
20.	Żukowo, droga obok posesji nr 37	Kasztanowiec pospolity <i>Aesculus hippocastanum</i> , lipa drobnolistna <i>Tilia cordata</i> , dąb szypułkowy <i>Quercus robur</i> , buk pospolity <i>Fagus sylvatica</i> , klon pospolity <i>Acer platanoides</i>	158-355 cm 20-26 m Aleja śródpolna o długości 230 m	Uchwała nr XX/154/2001 Rady Gminy Sławno
21.	Żukowo - park II Oddz. 185f,x Obręb Żukowo	Dąb szypułkowy <i>Quercus robur</i>	340 cm 23 m	Rozp. 2/99 Woj. Zach. z dnia 30 03. 1999 r
22.	Żukowo - park II Oddz. 185f,x Obręb Żukowo	Dąb szypułkowy <i>Quercus robur</i>	475 cm 22 m	Rozp. 2/99 Woj. Zach. z dnia 30 03. 1999 r
23.	Żukowo - park II Oddz. 185f,x Obręb Żukowo	Dąb szypułkowy <i>Quercus robur</i>	460 cm 24 m	Rozp. 2/99 Woj. Zach. z dnia 30 03. 1999 r
24.	Żukowo - park II Oddz. 185f,x Obręb Żukowo	Dąb szypułkowy <i>Quercus robur</i>	380 cm 21 m	Rozp. 2/99 Woj. Zach. z dnia 30 03. 1999 r
25.	Żukowo - park II Oddz. 185f,x Obręb Żukowo	Dąb szypułkowy <i>Quercus robur</i>	390 cm 20 m	Rozp. 2/99 Woj. Zach. z dnia 30 03. 1999 r
26.	Żukowo - park II Oddz. 185f,x Obręb Żukowo	Dąb szypułkowy <i>Quercus robur</i>	375 cm 21 m	Rozp. 2/99 Woj. Zach. z dnia 30 03. 1999 r
27.	Żukowo - park II Oddz. 185f,x Obręb Żukowo	Dąb szypułkowy <i>Quercus robur</i>	430 cm 17m	Rozp. Woj. Zach. z dnia 30 03. 1999 r
28.	Żukowo - park II Oddz. 185f,x Obręb Żukowo	Dąb szypułkowy <i>Quercus robur</i>	412 cm 21 m	Rozp. 2/99 Woj. Zach. z dnia 30 03. 1999 r
29.	Żukowo - park II Oddz. 185f,x Obręb Żukowo	Dąb szypułkowy <i>Quercus robur</i>	640 cm 18m	Rozp. 2/99 Woj. Zach. z dnia 30 03. 1999 r
30.	Żukowo - park II Oddz. 185f,x Obręb Żukowo	Buk pospolity <i>Fagus sylvatica</i>	295 cm 23 m	Rozp. 2/99 Woj. Zach. z dnia 30 03. 1999 r
31.	Droga Żukowo - Janiewice	Lipa drobnolistna <i>Tilia cordata</i> , dąb szypułkowy <i>Quercus robur</i> , klon zwyczajny <i>Acer platanoides</i> , topola szara <i>Populus x canescens</i> , jesion wyniosły <i>Fraxinus excelsior</i> , kasztanowiec pospolity <i>Aesculus hippocastanum</i>	90-365 cm 5-24 m Aleja o długości 1300 m	Rozp. Nr 2/99 Woj. Zachodniopom. z dnia 30.03. 1999 r.

32.	Zukowo - park I Oddz. 1 85j Obręb Zukowo	Dąb szypułkowy <i>Quercus robur</i>	312cm 21 m	Rozp. 2/99 Woj. Zach. z dnia 30 03. 1999 r
33.	Zukowo - park I Oddz. 185J Obręb Zukowo	Dąb szypułkowy <i>Quercus robur</i>	322 cm 14m	Rozp. 2/99 Woj. Zach. z dnia 30 03. 1999 r
34.	Zukowo - park I Oddz. 185j Obręb Zukowo	Dąb szypułkowy <i>Quercus robur</i>	323 cm 24 m	Rozp. 2/99 Woj. Zach. z dnia 30 03. 1999 r
35.	Zukowo - park I Oddz. 185j Obręb Zukowo	Dąb szypułkowy <i>Quercus robur</i>	368 cm 23 m	Rozp. 2/99 Woj. Zach. z dnia 30 03. 1999 r
36.	Zukowo - park I Oddz. 185J Obręb Zukowo	Dąb szypułkowy <i>Quercus robur</i>	320 cm 24 m	Rozp. 2/99 Woj. Zach. z dnia 30 03. 1999 r
37.	Zukowo - park I Oddz. 185J Obręb Zukowo	Dąb szypułkowy <i>Quercus robur</i>	366 cm 25 m	Rozp. 2/99 Woj. Zach. z dnia 30 03. 1999 r
38.	Zukowo - park I Oddz. 185j Obręb Zukowo	Dąb szypułkowy <i>Quercus robur</i>	380 cm 24 m	Rozp. 2/99 Woj. Zach. z dnia 30 03. 1999 r
39.	Zukowo - park I Oddz. 185j Obręb Zukowo	Dąb szypułkowy <i>Quercus robur</i>	356 cm 20 m	Rozp. Woj. Zach. z dnia 30 03. 1999 r
40.	Zukowo - park I Oddz. 185j Obręb Zukowo	Dąb szypułkowy <i>Quercus robur</i>	340 cm 24 m	Rozp. Woj. Zach. z dnia 30 03. 1999 r
41.	Zukowo - park I Oddz. 185j Obręb Zukowo	Dąb szypułkowy <i>Quercus robur</i>	390 cm 20 m	Rozp. Woj. Zach. z dnia 30 03. 1999 r
42.	Zukowo - park I Oddz. 185J Obręb Zukowo	Dąb szypułkowy <i>Quercus robur</i>	392 cm 23 m	Rozp. 2/99 Woj. Zach. z dnia 30 03. 1999 r
43.	Zukowo - park I Oddz. 185J Obręb Zukowo	Dąb szypułkowy <i>Quercus robur</i>	420 cm 27 m	Rozp. 2/99 Woj. Zach. z dnia 30 03. 1999 r
44.	Zukowo - park I Oddz. 185J Obręb Zukowo	Dąb szypułkowy <i>Quercus robur</i>	515cm 27 m	Rozp. 2/99 Woj. Zach. z dnia 30 03. 1999 r
45.	Zukowo - park I Oddz. 185J Obręb Zukowo	Dąb szypułkowy <i>Quercus robur</i>	610 cm 20 m	Rozp. 2/99 Woj. Zach. z dnia 30 03. 1999 r
46.	Zukowo - park I Oddz. 185J Obręb Zukowo	Dąb szypułkowy <i>Quercus robur</i>	570 cm i 8 m	Rozp. 2/99 Woj. Zach. z dnia 30 03. 1999 r
47.	Zukowo - park I Oddz. 185J Obręb Zukowo	Dąb szypułkowy <i>Quercus robur</i>	260 cm 18 m	Rozp. 2/99 Woj. Zach. z dnia 30 03. 1999 r
48.	Zukowo - park I Oddz. 185J Obręb Zukowo	Dąb szypułkowy <i>Quercus robur</i>	290 cm 21 m	Rozp. 2/99 Woj. Zach. z dnia 30 03. 1999 r
49.	Zukowo - park I Oddz. 185J Obręb Zukowo	Dąb szypułkowy <i>Quercus robur</i>	310cm 18m	Rozp. 2/99 Woj. Zach. z dnia 30 03. 1999 r

50.	Zukowo - park I Oddz. 185J Obręb Zukowo	Dąb szypułkowy <i>Quercus robur</i>	360 cm 28 m	Rozp. 2/99 Woj. Zach. z dnia 30 03. 1999 r
51.	Zukowo - park I Oddz. 185J Obręb Zukowo	Buk pospolity <i>Fagus sylvatica</i>	272 cm 24 m	Rozp. 2/99 Woj. Zach. z dnia 30 03. 1999 r
52.	Droga Janiewice - Łętowo	Lipa drobnolistna <i>Tilia cordata</i> , jesion wyniosły <i>Fraxinus excelsior</i> , kasztanowiec pospolity <i>Aesculus hippocastanum</i> , dąb szypułkowy <i>Quercus robur</i> , topola szara <i>Populus x canescens</i> , buk pospolity <i>Fagus sylvatica</i>	165-390 cm, jedna lipa drobnolistna ma 425 cm obwodu Aleja o długości 1150m	Rozp. Nr 2/99 Woj. Zachodniopom. z dnia 30.03. 1999 r.
53.	Leśnictwo Kępice oddział 7 b, teren szkółki	Buk pospolity <i>Fagus sylvatica</i>	Zrośnięte razem Obwód 193 i 142 cm	Rozp. Nr 2/99 Woj. Zachodniopom. z dnia 30. 03. 1999 r.

### Korytarze ekologiczne

Zgodnie z definicją zawartą w ustawie o ochronie przyrody, korytarz ekologiczny to obszar umożliwiający migrację roślin, zwierząt lub grzybów.

Korytarz ekologiczny ma charakter pasa terenu lub ciągu oddzielonych od siebie niewielkimi odległościami obszarów różniących się przyrodniczo od otaczającego ich tła. W skali lokalnej są to pasy zadrzewień i zakrzewień oraz małe niezagospodarowane potoki łączące ze sobą oddalone od siebie cenne ekosystemy. W skali regionalnej i ponadregionalnej są to doliny rzek, ciągi łąk i lasów. W miejscach gdzie korytarze ekologiczne łączą się lub krzyżują powstają tak zwane „węzły”.

W Polsce funkcjonują dwie koncepcje sieci ekologicznych: ESOCh i ECONET-PL.

ECONET-PI – to koncepcja sieci ekologicznej opracowana w latach 1996-1998 pod kierunkiem IUCN (Światowa Unia Ochrony Przyrody). Nie została ona formalnie zaakceptowana przez Ministerstwo Środowiska ale pojawiła się i nadal jest obecna w opracowaniach planistycznych (m.in. jest wyrazem polityki ochrony i uwarunkowanego ekologicznie kształtowania przestrzeni przyrodniczej w „Koncepcji polityki zagospodarowania przestrzennego kraju” ogłoszonej w M.P. z 2001 r. Nr 26 poz. 432).

Na terenie gminy Sławno występują dwa korytarze ekologiczne rangi krajowej w systemie obszarów chronionych ECONET – Polska:

1. dolina Grabowej (06k);
2. dolina Wieprzy (07k).

Ponadto w Waloryzacji przyrodniczej jako wyznaczone potraktowano korytarze ekologiczne o randze lokalnej: doliny Reknicy i Wrześniczki.

Należy unikać wszelkich działań, które mogą przeszkodzić spełniania przez korytarze ekologiczne swojej funkcji – czyli przede wszystkim ich zabudowy.

### Pozostałe istniejące cenne objekty przyrodnicze

#### Wykaz parków

1.	Boleszewo	Park dworski; 0,72 ha; działka 284/2, własność prywatna Park jest usytuowany za niszczącym budynkiem dworu. Od strony elewacji ogrodowej park graniczy z rzeką Moszczenicą. W sąsiedztwie jej brzegu wykopano na początku XIX wieku trzy stawy. Największy z nich od stawu z wyspą oddziela szeroka grobla. Na jej brzegach i grobli rosną trzy lipy (dwie drobnolistne oraz
----	-----------	---

		<p>szerokolistna). W pobliżu dworu zachował się fragment szpaleru bukowego, z którego pozostały dwa 3-odziomkowe buki fantazyjnie poskręcane, a ponadto okazy buka pospolitego odmiany czerwono listnej, kasztanowca pospolitego. Do wschodniej elewacji dworu przylega sad. Pośród starych drzew uwagę zwraca 2-przewodnikowa grusza pospolita (230 cm) i jabłń domowa (210 cm). W sadzie rosną ponadto cis pospolity (obwód pnia 95 cm) i jodła pospolita (120 cm). Ten niewielki park powinno objąć się ochroną, na co wyrażają aprobatę obecni właściciele.</p>
2.	Boleszewo	<p>Park dworski; 3,38 ha; część działki 379/29, mieszkania w budynku dworu są własnością prywatną, park jest własnością ANR.</p> <p>Park składa się z dwóch części. Pierwsza przylega bezpośrednio do przebudowanego budynku dworu. Przy garażach przylegających do dworu rośnie lipa drobnolistna (345 cm). Pod jej okapem w runie masowo rośnie barwinek pospolity. Za nią do pół uprawnych graniczących z parkiem, prowadzi aleja świerkowa (110-175 cm). Pośród drzew alejowych na uwagę zasługuje dąb szypułkowy (385 cm). W północnej części założenia od pół uprawnych park oddziela szpaler topól osik (265-390-420 cm). Przy zakładaniu drugiej części założenia dworsko-parkowego wykorzystano naturalne warunki terenowe. Zbocza wzniesień porasta drzewostan bukowy z domieszką dębów: szypułkowego i bezszypułkowego. klonu jaworu, jesionu wyniosłego i lipy drobnolistnej. Dna dolin wypełniają trzy bezimienne cieki, które są dopływami rzeki Moszczenicy. Na ich brzegach rosną olsze czarne. Przy strumieniu położonym na wysokości boiska zanotowano dwa drzewa o pokaźnych obwodach (195 i 210 cm).</p>
3.	Janiewice	<p>Park dworski; 2,3 ha+ 1,2 ha; jest własnością prywatną</p> <p>Park składa się z dwóch części: zachodniej, starszej powstałej w II poł. XIX wieku i wschodniej utworzonej ok. 110 lat temu w oparciu o naturalne zadrzewienie śródpolne. Obie części dzieli droga wiejska do wsi Żukowo. Głównym elementem kompozycji części starszej jest dwór. W drzewostanie dominuje tu buk pospolity, lipa drobnolistna, kasztanowiec pospolity i klon jawor. Na uwagę zasługuje altana złożona z dziewięciu dębów szypułkowych o obwodach 360-385 cm, dagleźja zielona (285 cm), buk pospolity (350 cm) oraz dwu przewodnikowa lipa (370 cm). W północnym narożniku parku, za dawnym ogrodem szkolnym rośnie potężna lipa (425 cm). We wschodniej części parku dominuje drzewostan bukowy z domieszką świerka pospolitego i lipy drobnolistnej. Nieopodal kapliczki rosną dwie lipy (320 cm i 340 cm) i buk pospolity odm. czerwono listnej (295 cm). W runie zawilec gajowy i szczawik zajęczy, którym towarzyszy ziarnopłon wiosenny. Na szczególną uwagę zasługuje piękna aleja lipowa, która bierze swój początek przy kapliczce i prowadzi drogą brukową i dalej polną do kompleksu leśnego. Aleja liczy 201 drzew, z czego 190 to lipy drobnolistne, 10 - klony jawory i 1 dąb szypułkowy. Kilka drzew o wymiarach przekraczających 400 cm. Aleja zasługuje na ochronę prawną.</p> <p>Park w ewidencji konserwatorskiej</p>
4.	Kwasowo	<p>Park pałacowy; 10,53 ha; mieszkania w pałacu wykupione przez właścicieli prywatnych; park jest własnością gminy Sławno.</p> <p>Park został założony na pocz. XIX wieku, choć istnieją przypuszczenia, że mógł powstać wcześniej przy XVIII-wiecznym obiekcie. Park w stylu parku angielskiego, główne osie orientowane są w linii NW-SE. Założenie parkowe jest dobrze zachowane - układ alei, szpalerów, grupy starodrzewia.</p> <p>W parku znajdują się piękne i cenne aleje. Na szczególną uwagę zasługuje aleja lipowa (najstarsza w Polsce! Spośród 24 lip najokazalsza ma 630 cm obwodu, powyżej 500 cm mają dwa drzewa, powyżej 400 cm ma sześć drzew. Między lipami rosną olbrzymie kasztanowce pospolite, z których sześć ma obwód powyżej 300 cm oraz trzy graby powyżej 250 cm obwodu. Ponadto w parku znajdują się aleje i szpalerie złożone z jaworów, kasztanów, dębów i buków.</p> <p>Na tyłach pałacu, za ogródkami działkowymi zachował się starodrzew, wśród którego na uwagę zasługuje choina kanadyjska (210 cm), dąb szypułkowy (510 cm) i lipy (o obwodzie 380 cm, 410 cm) oraz trzyprzewodnikowe (515 cm i 675 cm). Przy prawej pierzei dworu rosną graby pospolite (225 cm i 300 cm) oraz klon pospolity (330 cm). Park jest wyjątkowy i zasługuje na ochronę prawną. Znajduje się w ewidencji konserwatorskiej</p>
5.	Noskowo	<p>Park pałacowy; 6,0 ha; własność prywatna. Park założony w II poł. XIX wieku w stylu krajobrazowym, naturalistycznym. Na jego terenie zachował się pałac z końca XIX wieku.</p> <p>Wśród drzew rosnących w pobliżu pałacu: 2 dęby szypułkowe o obwodach pni 450 i 480 cm, rozłożysty okaz cisa pospolitego oraz 3 świerki klujące, buk pospolity odmiany czerwono listnej o obwodzie pnia 360 cm, oraz dąb szypułkowy o obwodzie 360 cm. Podjazd do pałacu obsadzony żywopłotem z berberysu pospolitego trawnik, a za nim trawnik, na którym występują: sumak octowiec, pigwowiec japoński, irga pozioma oraz grupa iglaków, wśród których są: żywotniki zachodnie, cyprysiki nutkajskie i cyprysiki groszkowe.</p> <p>W drzewostanie parkowym występują: klon jawor, wiaź polny, lipa drobnolistna,</p>

		<p>kasztanowiec pospolity. Okazałe egzemplarze stanowią jodła pospolita, choina kanadyjska, buk pospolity sześcioprzewodnikowy o obwodzie pnia 415 cm, świerk kłujący o obwodzie pnia 80 cm, czteroprzewodnikowy dąb szypułkowy, rozgałęziający się na wysokości około 80 cm, którego poszczególne pnie mają wymiary: 90 cm, 170 cm, 180 cm i 190 cm.</p> <p>W parku masowo występuje bluszcz pospolity.</p> <p>Park jest wpisany do rej. zabytków A-241; z 12 marca 1987</p>
6.	Rzyszczewo	<p>Park dworski; 2,0 ha; dwór i park są własnością firmy Agroservice Sp. z o.o.</p> <p>Park krajobrazowy, powstał ok. poł. XIX w. w oparciu o fragment zadrzewienia śródpolnego reprezentowanego przez dęby i buki. W otoczeniu dworu posadzono w półkolu trzy dęby szypułkowe odm. stożkowatej (dzisiaj obwody drzew wynoszą 260 cm, 280 cm i 350 cm) oraz wybrukowano podjazd, którego centralną część stanowi trawnik obsadzony żywopłotem złożonym z berberysu pospolitego i śnieguliczki białej. Przed podjazdem rosną kasztanowiec pospolity (330 cm), żywotnik zachodni, cyprysik groszkowy, świerk kłujący, złotlin chiński i orzech włoski. Między nimi posadzono grupy krzewów karagany syberyjskiej i lilaka pospolitego. Po elewacji nowego budynku zbudowanego na miejscu dworu wyburzonego w 1977 roku pnie się winorośl właściwa. Pergolę przed budynkiem porasta glicynia kwiecista. Po prawej stronie nowego budynku rośnie dąb szypułkowy o obwodzie 420 cm. Jego dolne konary oplata bluszcz pospolity. Od strony północnej część ogrodową od parku oddziela szpaler złożony ze świerka pospolitego, który uzupełniono nasadzeniami modrzewia japońskiego i sosny pospolitej. Drzewostan parkowy buduje buk pospolity z domieszka grabu pospolitego, jesionu wyniosłego i klonu pospolitego. Po wielu pniach klonu pospolitego pnie się bluszcz pospolity. Na szczególną uwagę, we wschodniej części parku zasługuje grupa pięciu buków pospolitych o obwodach pni: 495 cm, 490 cm, 480 cm, 475 cm i 460 cm. Pod ich okapem rośnie chroniona kruszyna pospolita. Na zboczach cieku bez nazwy rośnie rzadko notowana na Pomorzu kokorycz wątła.</p> <p>Park w ewidencji konserwatorskiej</p>
7.	Smardzewo	<p>Park dworski; 3,3 ha; mieszkania w pałacu wykupione przez właścicieli prywatnych, park jest własnością firmy Agrobór Sp. z o.o. w Karwicach</p> <p>Park powstał w II połowie XIX wieku. W drzewostanie parku rosną buki pospolite, dąb czerwony dwuprzewodnikowy, wiąz polny i klon jawor. W runie masowo obserwowano przetacznika leśnego. Przy zabudowaniach byłego POHZ zachował się szpaler bukowy złożony z 6 drzew, z których dwa są zrosnięte konarami na wysokości 230 cm i mają obwody. Wzdłuż szpalera rosną topole kanadyjskie i jesion wyniosły. Od strony północnej elewacji budynku dworu rośnie wiśnia ptasia, dąb szypułkowy i trzyprzewodnikowy buk pospolity. W północno-wschodniej części parku zwraca uwagę szpaler bukowy złożony z 19 drzew, na końcu którego rosną: brzoza brodawkowata, klony pospolite oraz buki pospolite. W południowej części parku obserwowano duży płat rdestowca ostrokończystego. Obok niego rośnie ładny wiąz polny (160 cm) z naroślami korkowymi (określany dawniej jako var. suberosa). Na cmentarzu rodowym zanotowano stanowisko lilii złotogłów.</p> <p>Park w ewidencji konserwatorskiej.</p>
8.	Tychowo	<p>Park dworski; 30,45 ha; część gruntu po dawnym dworze wraz z otoczeniem stanowi własnością prywatną, część parkowa należy do gminy Sławno</p> <p>Park powstał w II połowie XVIII wieku. Ma charakter naturalistyczny, krajobrazowy z zadbanymi polanami widokowymi. Walory widokowe podnoszą górki widokowe powstałe z wykopów pod stawy. Stawy te połączone są systemem meandrujących rowów, w których przepływ wody był niegdyś regulowany za pomocą grobli i przepustów. Wody uległy eutrofizacji. We wschodniej części parku w otoczeniu willi stojącej na miejscu dawnego dworu rosną okazałe dęby szypułkowe, płatan klonolistny, sosna pospolita i rzadko notowana na Pomorzu brzoza cukrowa. Nie stwierdzono w jej pobliżu korkowca amurskiego (podawanego do dzisiaj często w różnych publikacjach jako obiekt istniejący!). Środkową część kompleksu parkowego zajmują 4 stawy, których brzegi porasta olsza czarna. Ciekawym zjawiskiem jest występowanie chronionej paprotki zwyczajnej jako epifitu na kilkunastu pniach olszy. W tej części parku zanotowano dużą liczbę gatunków obcego pochodzenia. Niewątpliwą osobliwością jest jedyny okaz cypryśnika błotnego z widocznymi pneumatoforami. Do innych ciekawych egzotów należą również: modrzew archangielski, cyprysik groszkowy odm. szpilkowata i pierzasta, świerk sitkajski, daglezja zielona oraz żywotnik olbrzymi. W zachodniej części parku dominuje drzewostan świerkowy z dużym udziałem brzozy brodawkowatej i omszonej. Na uwagę zasługuje duża liczba gatunków introdukowanych, m.in. jodły kaukaskiej, dębu czerwonego, sosny wejmutki i modrzewia japońskiego. Do najciekawszych należy klon cukrowy i żywotnik olbrzymi. Pod okapem ostatniego drzewa rośnie grupa tawliny jarzębolistnej i chronionej konwalii majowej, W południowej części założenia posadzono podwójną aleję lipową.</p> <p>Park w ewidencji konserwatorskiej</p>

9.	Stary Kraków	<p>Park leśny; 0,33 ha oddz. 159c Obręb Stary Kraków, N-ctwo Sławno</p> <p>Park powstał w I poł. XIX w., położony 1,5 km na północ od wsi Stary Kraków na skraju kompleksu leśnego. Od strony płn. park przylega do rzeki Wieprzy, od wsch. do drogi Sławno-Jarosławiec. Przy drodze zachowało się kilka jesionów - pozostałość dawnej alei. Przedłużeniem dawnej alei jesionowej jest szpaler 6 głogów szypułkowych (szkarłatnych). W pld. części założenia za wybiegiem dla koni rośnie pomnikowy dąb szypułkowy. W części parku nad rzeką rośnie buk pospolity odm. czerwonolistnej, daglezcja zielona i dąb szypułkowy. W runie masowo notowano bluszcz pospolity, zawilce: gajowy i żółty. Od północnej strony założenia, w kierunku Wieprzy zanotowano bogate stanowisko czyżni.</p> <p>Park w ewidencji konserwatorskiej</p>
10	Stary Kraków	<p>Park przykościelny; 1,0 ha; Parafia Matki Boskiej Częstochowskiej</p> <p>Park znajduje się wokół XV-wiecznego kościoła zbudowanego w stylu gotyku obronnego na szczycie skarpy otoczonej od północy i wschodu fosą. Skarpa od strony północnej porośnięta jest czosnkiem niedźwiedzim, natomiast od strony wschodniej podrostem olszy czarnej i jesionu wyniosłego. Przy kościele rosną dwa okazałe dęby szypułkowe. Pierwszy dąb jest opleciony kwitnącym i owocującym bluszczem pospolitym, którego pęd główny ma 85 cm obwodu. Między dębami stoi pomnik poległych w pierwszej wojnie światowej. Od strony prezbiterium rosną dwa jesiony wyniosłe oplecione kwitnącym i owocującym bluszczem. Do kościoła prowadzi alejka obsadzona żywopłotem złożonym ze świerków: pospolitego i kłującego oraz jodły pospolitej, W warstwie krzewów zanotowano lilaka pospolitego, róż dziką i berberys Thunberga. W runie masowo rośnie bluszcz i zawilec gajowy.</p> <p>Park w ewidencji konserwatorskiej</p>
11	Wrześnica	<p>Park leśny; 0,24 ha, -oddz. 361 h Obręb Stary Kraków, N-ctwo Sławno</p> <p>Park powstał na przełomie lat 1870/1880 jako celowe założenie przy leśniczówce Głuche. W drzewostanie parku dominują sosny pospolite (21 drzew). Po kilku z nich pnie się bluszcz pospolity. Oprócz nich zanotowano świerki pospolite (5 drzew) i jodły pospolite (3 drzewa), z których najokazalsza ma 260 cm obwodu. Pojedynczo rosną: lipa drobnolistna, brzoza brodawkowata, buk pospolity odm. czerwonolistnej. Warstwę krzewów stanowią: cis pospolity, róża rdzawa, forsycja zwisła, jałowiec pospolity, jaśminowiec wonny, mahonia pospolita, bukszpan wieczniezielony i tawuła wierzbolistna. W runie rośnie konwalia majowa i masowo miechunka rozdęta.</p> <p>Park w ewidencji konserwatorskiej</p>
12	Warszkowo	<p>Park dworski; 1,41 ha;-oddz.421 Obręb Żukowo, N-ctwo Sławno</p> <p>Od ruin dworu do rzeki Ściegnicy prowadzi aleja kasztanowców pospolitych, złożona z 14 drzew. Między kasztanowcami rosną młode klony jawory i brzozy omszone. Do alei przylega szpaler 8 klonów jaworów, który od strony parkingu rozpoczyna okazałe drzewo o obwodzie 310 cm. Za szpalerem w kierunku drogi rośnie grupa 27 świerków. Ciekawym obiektem w parku jest piękny szpaler dębowy (w granicach parku złożony z 13 drzew o obwodach 160-360 cm), który prowadzi obrzeżem rozległych łąk do rzeki. Obok ruin dworu zanotowano grupę 4 dębów szypułkowych. Obok niej rośnie żywotnik zachodni i dwuprzewodnikowy, ładny dąb szypułkowy. W runie w tej części parku rośnie przyłuszczka pospolita, ziarnopłon wiosenny, śledziennica skrętolistna i śnieżyczka przebiśnieg. Za ruinami dworu w kierunku północnym park graniczy z drzewostanem olszy czarnej. Park zasługuje na szczególną ochronę.</p>
13	Żukowo	<p>Park leśny I; 2,57 ha; własność prywatna - oddz. 1 85j Obręb Żukowo, N-ctwo Sławno</p> <p>Według archiwalnych materiałów kartograficznych park powstał na przełomie XVIII i XIX wieku. Ośią parku jest droga gruntowa prowadząca do zwartego kompleksu leśnego. Jest ona jednocześnie główną arterią komunikacyjną wraz z drogą prowadzącą do zabudowań dawnego nadleśnictwa. Po lewej stronie alei rośnie grupa 15 dębów szypułkowych o obwodach 400 - 610 cm, lipa drobnolistna (390 cm), jodła pospolita (340 cm) i daglezcja zielona (290 cm). Na końcu alei zanotowano okazałego dęba szypułkowego o obwodzie 520 cm. Po prawej stronie tej alei rosną cztery dęby szypułkowe o obwodach 380-450 cm. Za nimi na lekkim wyniesieniu rosną dwa trzystuletnie graby pospolite o obwodach 190 cm i 255 cm. Na granicy parku, przy cieku bez nazwy rośnie piękna, okazała olsza czarna o imponującym obwodzie 350 cm.</p> <p>Park w ewidencji konserwatorskiej.</p>
14	Żukowo	<p>Park leśny II; 2,19 ha; własność prywatna -oddz. 185f,x Obręb Żukowo, N-ctwo Sławno</p> <p>Założony pod koniec XVIII wieku. Oś parku stanowi strumień płynący na dnie głębokiej doliny. W środkowej części parku do strumienia dochodzi rów, na którym przy jego ujściu znajduje się betonowa tama, dzisiaj nieczynna. W starodrzewiu dominuje buk pospolity, który buduje żyzną buczynę niżową typu „pomorskiego”. W runie występują, m.in.: perłówka jednokwiatowa, gwiazdnica wielkokwiatowa, gajowiec żółty i zawilce: gajowy i żółty. Uzupełnieniem drzewostanu są: dąb szypułkowy, jesion wyniosły, klon jawor, świerk pospolity, sosna pospolita i wiąz polny. W warstwie krzewów występują: kruszyna pospolita, trzmielina pospolita, szakłak</p>

	<p>pospolity. Przy brukowanej drodze do wsi rośnie dąb szypułkowy (385 cm), zrosnięte u podstawy dwuprzewodnikowy dąb szypułkowy (460 cm) z bukiem pospolitym (230 cm), buk pospolity (395 cm) oraz trzy modrzewie europejskie (270 cm i 250 cm) i kolejny (340 cm) zrosnięty u podstawy z dębem szypułkowym (140cm). Na zboczu skarpy opadającej do strumienia rosną dwa dęby szypułkowe (380 cm i 360 cm). Przy alei przecinającej park na osi N-S rosną cztery daglezie zielone o obwodach 210-240 cm i trzy dęby szypułkowe (obwody 305-315 cm). Park w ewidencji konserwatorskiej</p>
--	--

Wykaz cmentarzy z cennym drzewostanem podlegających ochronie znajduje się w pkt 6.2.1.i Uwarunkowania i kierunki ochrony środowiska kulturowego – cmentarze.

### 6.1.2. Kierunki ochrony

Postuluje się objęcie następującymi formami ochrony przyrody poniższe tereny:

#### - Zespół przyrodniczo-krajobrazowy „Dolina Rakówki” (nazwa w Waloryzacji przyrodniczej: „Dolina Reknicy”).

Celem zespołów przyrodniczo-krajobrazowych, zgodnie z art. 43 ustawy o ochronie przyrody, jest ochrona zarówno wartości przyrodniczych jak i kulturowych na wskazanym obszarze z uwzględnieniem walorów estetycznych. Rozpóściera się na od Pomiłowa na północy do Chomca na południu.

Celem ochrony jest zachowanie w formie niezmienionej rynny subglacjalnej z mozaiką osadów jeziornych (różnego rodzaju gytii) i torfowiskowo-bagiennych na jej dnie oraz stromych zboczy wysoczyzny morenowej - pagórkowatej i falistej, porozcinanych licznymi dolinkami denudacyjnymi i erozyjno-denudacyjnymi oraz zahamowanie degradacji torfowisk na dnie doliny.

Przedmiotem ochrony jest mozaikowatość siedliskowa obszaru.

Dolina jest korytarzem ekologicznym o randze regionalnej.

Walory florystyczne. Liczne zbiorowiska roślinności różnych typów torfowisk oraz nieliczne starodrzewia dębowo - bukowe.

Wysoka ocena walorów. Obszar jest korytarzem ekologicznym o randze regionalnej.

Występują tu leśne i nieleśne siedliska wymagające ochrony w formie obszarów Natura 2000: brzezina bagienna, torfowiska przejściowe i trzęsawiska.

Cenne zwierzęta ujęte w załącznikach dyrektyw i konwencji:

Płazy: traszka zwyczajna, ropucha szara, żaby trawna, moczarowa, wodna.

Gady: jaszczurka żyworodna, padalec, zaskroniec, żmija

Ptaki: bielik, żuraw, dzięcioł czarny, zimorodek.

#### - Użytki ekologiczne.

Zgodnie z art. 42 ustawy o ochronie przyrody użytkami ekologicznymi są „zasługujące na ochronę pozostałości ekosystemów, mających znaczenie dla zachowania różnorodności biologicznej - naturalne zbiorniki wodne, śródpolne i śródleśne oczka wodne, kępy drzew i krzewów, bagna, torfowiska, wydmy, płaty nieużytkowanej roślinności, starorzecza, wychodnie skalne, przebywania”.

W Waloryzacji przyrodniczej gminy Sławno zaproponowano utworzenie 15 użytków ekologicznych.

#### Użytek ekologiczny nr 1.

Około 2 km na NE od Wrześnicy

Celem powołania jest ochrona miejsca rozrodu płazów oraz lęgowiska ptaków, miejsca odpoczynku ptaków oraz żerowiska i wodopoju okolicznych zwierząt

Do objęcia ochroną są dwa nieduże zbiorniki wodne, położone wśród pól uprawnych. Panują tu korzystne warunki dla godujących płazów. W strefie przybrzeżnej bogata baza pokarmowa dla płazów (owady, mięczaki i inne bezkręgowce). Gniazdujące lub

odpoczywając ptaki wodne mają dobrą widoczność na okolicę oraz możliwość ukrycia się w zakrzewieniach na brzegu.

Obiekt jest ważnym miejscem rozrodu czterech gatunków płazów (wszystkie na Czerwonej liście Pomorza Szczecińskiego). Ponadto stwierdzono tam lęgi jednego gatunku ptaka. W okresie wiosennym jest miejscem odpoczynku i żerowiskiem dla ptaków przelotnych oraz żerowiskiem dla ptaków gniazdujących lub przebywających w pobliżu. Stanowi wodopój dla okolicznych zwierząt.

Cenne gatunki:

Płazy – traszka zwyczajna, ropucha szara, żaba wodna, żaba moczarowa

Ptaki – krzyżówka (lęgowa); błotniak stawowy (żerowisko); cyranka (przelot, odpoczynek, żerowanie i możliwość lęgów w przyszłości), brodziec samotny (przelot, odpoczynek, żerowanie).

### **Użytek ekologiczny nr 2.**

Zbiornik wodny w północnej części Kwasowa.

Celem powołania jest ochrona miejsca rozmnażania, przebywania, żerowania i wodopoju płazów i ptaków oraz gadów i ssaków. Ochrona siedliska mięczaków, owadów oraz innych bezkręgowców wodnych i lądowych.

W Waloryzacji przyrodniczej zaproponowano objęcie ochroną całego jeziora wraz z pasem lądu o szerokości 10-20 m od linii brzegowej. W strefie przybrzeżnej jeziora rosną m.in. trzcina pospolita i pałka wodna. W otoczeniu niewielki lasek liściasty (lipa, grab, dąb, olsza). Stwierdzono niewielkie godowisko pięciu gatunków płazów i miejsce lęgów dwóch gatunków ptaków wodnych (przy brzegach porośniętych trzcina i pałką). Zostało wytypowane do objęcia ochroną mimo nielicznych osobników godujących płazów i pojedynczych par tylko dwóch gatunków ptaków wodnych, ponieważ stanowi wraz z otaczającym je laskiem siedlisko o znacznie większym potencjale zarówno dla płazów (odpowiednie miejsce rozrodu dla traszek, paskówki i grzebiuszki), jak i dla ptaków – jest odpowiednim biotopem lęgowym m.in. dla kokoszki wodnej, która gniazdowała tam ostatnio w roku 1997, czy też dla łabędzia niemego, który w gminie Sławno jest gatunkiem rzadkim. W przesuszanej okolicy Kwasowa, w promieniu kilku km nie ma innego zbiornika wodnego, odpowiedniego dla rozrodu płazów lub ptaków wodnych. W obiekcie tym żyje również dosyć bogata fauna bezkręgowców wodnych i lądowych (głównie ślimaki, owady). W otaczającym lasku gniazduje ponad 20 gatunków ptaków śpiewających, z czego większość chroniona jest przez konwencje i dyrektywy międzynarodowe.

Gatunki cenne:

Płazy: żaba jeziorkowa, żaba wodna, żaba trawna, żaba moczarowa

Ptaki: krzyżówka, łyska, kokoszka wodna (do 1997 r.), w lesie i krzewach wokół: dzięcioł duży, strzyżyk, rudzik, kos, kwiczoł, drozd śpiewak, ceniówka, gajówka, kapturka, świstunka leśna, pierwiosnek, piecuszek, muchołówka szara, sikora uboga, sikora czarnogłowa, modraszka, bogatka, kowalik, pełzacze leśny i ogrodowy, zięba, dzwonec, trznadel.

### **Użytek Ekologiczny nr 3 „Żukowskie torfowiska”.**

Tychowo, ok. 3,5 km na SE. Oddz. 53f,h,k,l, 54d,i, 69a, obręb Żukowo Nadleśnictwo Sławno.

Zachowanie fragmentów zbiorowisk torfowiska wysokiego i boru bagiennego w kilku niewielkich powierzchniowo, sąsiadujących ze sobą śródleśnych zagłębieniach terenu przy wschodniej granicy gminy. Powierzchnia obiektów jest zróżnicowana: od 0,5 ha do 2,45 ha.

W każdym z zagłębień występują liczne gatunki charakterystyczne dla mszaru



wysokotorfowiskowego, chronione, i zagrożone: modrzewnica pospolita, żurawina błotna, rosiczka okrągłolistna, bażyna czarna, przygielka biała, bagnica torfowa, borówka bagienna, a nawet turzyca bagienna oraz liczne gatunki torfowców (np. *Sphagnum rubellum*, *S. medium*). Największe z zagłębień od południowego wschodu otoczone jest starym borem bagiennym (sosna w wieku 145 lat).

Występują siedliska sosnowego boru bagiennego, siedliska torfowiska wysokiego zdegradowanego, zdolnego do naturalnej i stymulowanej regeneracji oraz torfowiska wysokie z roślinnością torfotwórczą.

#### **Użytek ekologiczny nr 4 „Wrzesowskie jeziorko”.**

Ochrona miejsc rozrodu oraz siedliska lądowego (miejsca przebywania) chronionych gatunków płazów i ptaków oraz gadów. Ochrona siedlisk różnych gatunków ślimaków, owadów oraz innych bezkręgowców wodnych i lądowych. Ochrona dużej różnorodności biologicznej.

Ochroną proponuje się objąć niewielkie jeziorko eutroficzne (ok. 0,16 km<sup>2</sup>) oraz otaczający to jeziorko las mieszany z niewielkim udziałem świerka (całość ok. 0,1 km<sup>2</sup>). Brzegi zbiornika są podmokłe, porośnięte krzewami oraz brzozą w niektórych miejscach dosyć gęsto i przechodzą w torfowisko. Większość jest odkryta i dobrze nasłoneczniona. Cały obiekt położony jest w lesie mieszanym z przewagą brzozy, klonu zwyczajnego i jarzębiny, z niewielkim dodatkiem sosny i świerka, o gęstym podszyciu i bogatym runie. Las obfituje w przewrócone pniaki i zwaliska kamieni - doskonałe kryjówki dla płazów, gadów, niektórych ptaków i innych zwierząt. Zbiornik wodny oraz las stanowią bogate siedlisko dla ślimaków, owadów oraz innych bezkręgowców wodnych i lądowych. W lesie występuje nie spotykana w innych miejscach gminy ilość mrowisk. Bogactwo bezkręgowców w wodzie i na lądzie zabezpiecza bazę pokarmową płazów, gadów, ptaków oraz niektórych ssaków. W jeziorku rozmnaża się 6 gatunków płazów a na jego obrzeżach - 2 gatunki ptaków związanych z wodą (żuraw i remiz). W lesie występuje ponad 20 gatunków ptaków (m.in. zniczek) i jeden gatunek gada (jaszczurka żyworodna). Wszystkie płazy, jaszczurka żyworodna oraz żuraw i zniczek figurują na Czerwonej liście Pomorza Szczecińskiego.

Warunki siedliskowe są odpowiednie także dla innych, nie stwierdzonych w roku 2006 gatunków płazów (m.in. dla traszki grzebieniastej i kumaka nizinnego), gadów (żmii i padalca) oraz ptaków wodnych (perkozy, blaszkodziobe, chruściele) i leśnych (m.in. dzięcioły, wilga).

Gatunki cenne występujące na obszarze:

Płazy: traszka zwyczajna, ropucha szara, żaba jeziorkowa, żaba wodna, żaba trawna, żaba moczarowa,

Gady: jaszczurka żyworodna;

Ptaki: Na obrzeżach zbiornika: żuraw, remiz. W lesie: dzięcioł duży, strzyżyk, rudzik, kos, kwiczoł, drozd śpiewak, gajówka, kapturka, świstunka leśna, pierwiosnek, piecuszek, muchołówka szara, sikora uboga, sikora czarnogłowa, modraszka, bogatka, kowalik, pełzacze leśny i ogrodowy, kruk, zięba, dzwonec, trznadel.

#### **Użytek ekologiczny nr 5 „Finlandia”.**

Około 800 m w kierunku N od północnych wybudowań wsi Smardzewo

Ochrona miejsca rozmnażania płazów i ptaków związanych ze środowiskiem wodnym, chronionych i rzadkich na obszarze gminy. Ochrona miejsc przebywania płazów, gadów i niektórych ptaków na lądzie. Ochrona bogatego siedliska ślimaków, owadów oraz innych bezkręgowców wodnych i lądowych. Ochrona dużej różnorodności biologicznej.

Ochroną proponuje się objąć kilka niezbyt głębokich, nasłonecznionych zbiorników wodnych dystroficznych, obrzeżonych i oddzielonych od siebie torfowiskiem wysokim

(ok. 0,11 km<sup>2</sup>) wraz z pasem otaczającego je lasu o szerokości co najmniej 10 m (całość ok. 0,15 km<sup>2</sup>). Granicę należy poprowadzić równolegle do drogi leśnej biegnącej wokół torfowiska, w odległości 10-15 m od tej drogi. Zbiorniki wodne położone są w lesie mieszanym z udziałem buka i kilkudziesięcioletnich świerków. Las jest częściowo podmokły i charakteryzuje się bogactwem różnych zakamarków (wykroty, stopy gałęzi, omszałe pniaki, kamienie itp.) tworzących kryjówki wykorzystywane przez płazy w okresie ich życia lądowego oraz przez gady, dających także możliwość gniazdowania niektórym ptakom. Siedlisko charakteryzuje się bogatą fauną ślimaków i owadów wodnych i lądowych oraz innych bezkręgowców, stanowiących bazę pokarmową płazów, gadów, ptaków oraz niektórych ssaków. Zbiornik stanowi ważne miejsce rozmnażania i przebywania dla dwunastu gatunków kręgowców figurujących na Czerwonej liście Pomorza Szczecińskiego: 6 gatunków płazów, 3 gatunki ptaków (perkozek, cyraneczka, żuraw), 3 gatunki gadów oraz bardzo rzadkiego w gminie i skrajnie nielicznego lęgowego w Polsce i na Pomorzu łąbędzia krzykliwego! Na obrzeżach i w pasie leśnym wokół zbiornika występują odpowiednie warunki dla płazów przebywających na lądzie, dla gadów, dla ptaków oraz niektórych ssaków. Gniazdują tam m.in. sosnówka i zniczek. Obiekt o dużym potencjale biologicznym. Warunki siedliskowe są tam odpowiednie także dla innych, nie stwierdzonych w roku 2006 gatunków płazów (m.in. dla traszki grzebieniastej, kumaka nizinnego i ropuchy zielonej), gadów (zaskroniec) oraz innych ptaków wodnych (perkozy, blaszkodziobe, chruściele) i leśnych (m.in. dzięcioły, lelek kozodój).

Typ biotopu wpisany na listę Dyrektywy – dystroficzne jezioro i torfowisko wysokie.

Gatunki cenne występujące na obszarze:

Płazy: traszka zwyczajna, ropucha szara, żaba jeziorkowa, żaba trawna, żaba moczarowa, żaba wodna

Gady: jaszczurka żyworodna, padalec, żmija,

Ptaki wodne: perkozek, łąbędź krzykliwy, cyraneczka, żuraw. Ptaki leśne: sosnówka, zniczek.

#### **Użytek ekologiczny nr 6 „Płazie oczko”.**

800 m w kierunku NE od północnych wybudowań wsi Smardzewo

Ochrona miejsca rozmnażania płazów.

Ochroną należy objąć oczko wodne położone na granicy lasu i pól uprawnych o brzegach częściowo zarośniętych trzciną. Ważne miejsce rozmnażania czterech gatunków płazów figurujących na Czerwonej liście Pomorza Szczecińskiego.

Płazy: ropucha szara, żaba wodna, żaba trawna, żaba moczarowa

#### **Użytek ekologiczny nr 7.**

900 m w kierunku NE od północnych wybudowań Smardzewa

Ochrona ważnego miejsca rozmnażania płazów oraz miejsca przebywania tych zwierząt na lądzie. Ochrona miejsca gniazdowania, przebywania i żerowiska kilkunastu gatunków drobnych ptaków śpiewających. Ochrona wodopoju okolicznych zwierząt, również ssaków kopytnych.

Ochroną objąć oczko wodne wraz z otaczającym je pasem gęstych krzewów i drzew (wierzba, brzoza, olsza) oraz prześwietlony las mieszany (kilka sosen, świerków + brzoza, klon, dąb, buk, olsza). W części N zbiornika niewielki płat torfowiskowy, w części S trochę trzciny i roślinność wodna wynurzona. Od stron N, E i S krzewy wierzbowe dochodzą do brzegu zbiornika, od strony W prześwietlony lasik brzozowy. Zbiornik jest ważnym miejscem rozrodu pięciu gatunków płazów (wszystkie na Czerwonej liście Pomorza Szczecińskiego), a jego otoczenie obfitujące w kryjówki jest odpowiednim siedliskiem lądowym dla tych zwierząt. W obiekcie występuje bogata fauna ślimaków,

owadów oraz innych bezkręgowców wodnych i lądowych – baza pokarmowa płazów, gadów i ptaków żyjących w okolicy. Zbiornik stanowi wodopój dla okolicznych zwierząt, które dzięki gęstym krzewom mają zapewnione bezpieczeństwo.

Gatunki cenne występujące na obszarze:

Płazy: ropucha szara, żaba jeziorkowa, żaba wodna, żaba trawna, żaba moczarowa.

Ptaki – Las i krzewy: dzięcioł duży, strzyżyk, rudzik, kos, kwiczoł, drozd śpiewak, gajówka, kapturka, pierwiosnek, piecuszek, sikora uboga, sikora czarnogłowa, modraszka, bogatka, kowalik, zięba, dzwonec, trznadel.

### **Użytek ekologiczny nr 8.**

Położony 900 m w kierunku NE od wsi Smardzewo.

Ochrona ważnego godowiska traszki zwyczajnej (Czerwona lista Pom. Szczecińskiego), miejsca przebywania, żerowania i kryjówka łąbiedzia krzykliwego z młodymi (gatunek skrajnie nielicznie lęgowy w Polsce, na Pomorzu i w gminie!), żerowiska i wodopoju drobnych ptaków śpiewających oraz ssaków żyjących w okolicy. Ochrona miejsca występowania ślimaków, owadów i innych bezkręgowców wodnych oraz lądowych.

Ochroną należy objąć niewielkie oczko wodne położone tuż przy szosie oraz otaczający je pas krzewów i drzew. Cały obiekt usytuowany jest wśród pól uprawnych. W strefie przybrzeżnej oczka występuje roślinność wodna wynurzona. Brzegi otoczone są gęstymi krzewami i drzewami (olsza, brzoza), dochodzącymi do linii wody i zacieńającymi obiekt. Otoczka drzewiasto-krzewiasta stanowi dobrą ochronę dla zwierząt korzystających ze zbiornika. W oczku rozmnaża się traszka zwyczajna oraz nielicznie cztery inne gatunki płazów. Stanowi ono miejsce odpoczynku i przebywania ptaków wodnych – głównie łąbiedzia krzykliwego (w 2006 jeden osobnik z dwoma młodymi), żerowisko i wodopój drobnych gatunków ptaków gniazdujących i przebywających w pasie krzewów i drzew oraz wodopój dla niektórych ptaków i ssaków przebywających w okolicy. Wśród krzewów i drzew otaczających gniazduje kilkanaście gatunków drobnych ptaków śpiewających. W wodzie i strefie lądowej występuje kilka-kilkanaście gatunków owadów oraz innych bezkręgowców wodnych i lądowych. Siedlisko stwarza potencjalne możliwości do gniazdowania również innym ptakom (m.in. chruścielom). Uwaga! Dla łąbiedzia krzykliwego UE-8 stanowi integralną całość wraz z UE-9a.

Gatunki cenne występujące na obszarze:

Płazy: traszka zwyczajna, ropucha szara, żaba wodna, żaba trawna, żaba moczarowa.

Ptaki – woda: łąbiedź krzykliwy (miejsce przebywania). Ptaki – pas drzew i krzewów: dzięcioł duży, strzyżyk, rudzik, kos, kwiczoł, drozd śpiewak, gajówka, kapturka, piecuszek, sikora uboga, sikora czarnogłowa, modraszka, bogatka, kowalik, zięba, dzwonec, trznadel.

### **Użytek ekologiczny nr 9a.**

Położony około 1 km w kierunku NE od wsi Smardzewo.

Ochrona potencjalnego lęgowiska oraz miejsca przebywania łąbiedzia krzykliwego, kilku gatunków drobnych ptaków śpiewających.

Ochroną należy objąć niewielkie oczko wodne otulone pasem trzciny pospolitej o szerokości kilku – kilkunastu metrów, podmokłą łąkę od stron W i S oraz krzewy i drzewa (wierzba, brzoza) od stron N i E. Cały obiekt usytuowany jest wśród rozległych pól uprawnych. Stanowi miejsce gniazdowania, przebywania i kryjówkę dla łąbiedzia krzykliwego (skrajnie nieliczny gatunek w Polsce, na Pomorzu i w gminie) oraz różnych gatunków drobnych ptaków śpiewających, w tym dla rzadkich w gminie – pliszki żółtej i słowika szarego. Jest miejscem schronienia i wodopojem dla okolicznych zwierząt. W

przypadku łąbędzia krzykliwego tworzy integralną całość z UE-8!!!  
Cenne gatunki ptaków: łąbędź krzykliwy, pliszka żółta, słowik szary.

### **Użytek ekologiczny nr 9 „Bagnisko graniczne”.**

Smardzewo, ok. 2 km na NE, Oddz. 270 a,c, w obrębie Żukowo, Nadleśnictwa Sławno. Celem ochrony jest zachowanie wykształconej w rozległym zagłębieniu wytopiskowym (powierzchnia ok. 30 ha) mozaiki siedlisk wysoko i przejściowotorfowiskowych, z fragmentami kilku zbiorowisk mszarnych oraz leśnych - sosnowego boru bagiennego (*Vaccinio uliginosi-Pinetum*) i brzeziny bagiennnej (*Vaccinio uliginosi-Betuletum pubescentis*) oraz związanej z nimi flory. Ochrona potencjalnego łągowiska oraz miejsca przebywania łąbędzia krzykliwego, kilku gatunków drobnych ptaków śpiewających.

Opisywany obiekt zajmuje śródpolne zagłębienie terenu, zlokalizowane w rejonie gminy charakteryzującym się niewielką lesistością. Poza fragmentami kilku różnych zbiorowisk torfowiska wysokiego - mszarnych i leśnych (mszar z wełnianką wąskolistną, mszar z panującą przygiełką białą, mszar torfowcowy, sosnowy bór bagienno)

Stanowiskami licznych, chronionych i zagrożonych gatunków: rosiczka okrągłolistna (*Drosera rotundifolia*), modrzewnica pospolita, (*Andromeda polifolia*), bagno zwyczajne (*Ledum palustre*), żurawina błotna (*Oxycoccus palustris*).

Na niektórych drzewach występuje brodaczką kępkowa (*Usnea hirta*), gatunek porostu objęty ochroną ścisłą oraz wymagający ustanowienia strefy ochronnej wokół stanowiska, w promieniu 50 m od jego granic.

Stanowi miejsce gniazdowania, przebywania i kryjówek dla łąbędzia krzykliwego (skrajnie nieliczny gatunek w Polsce, na Pomorzu i w gminie) oraz różnych gatunków drobnych ptaków śpiewających, w tym dla rzadkich w gminie - pliszki żółtej i słowika szarego. Jest miejscem schronienia i wodopojem dla okolicznych zwierząt. W przypadku łąbędzia krzykliwego tworzy integralną całość z UE-8!

Cenne siedliska: brzezina bagienno, sosnowy bór bagienno, torfowiska wysokie zdegradowane, zdolne do naturalnej i stymulowanej regeneracji.

Cenne gatunki zwierząt występujące na obszarze:

Łąbędź krzykliwy, pliszka żółta, słowik szary.

### **Użytek ekologiczny nr 10 „Mszar Wrzosowiskowy”.**

Korzybie ok. 2 km na NW, Oddz. 126 i, 127b, 127c, obręb Żukowo Nadleśnictwo Sławno.

Celem powołania użytku jest zachowanie szaty roślinnej kompleksu torfowisk wysokich z borem bagiennym oraz fragmentów torfowiska przejściowego.

Obszar obejmuje śródleśne zagłębienie terenu na obszarach dominacji siedlisk boru świeżego, związanych z sandrami. Powierzchnia obiektu ok. 13,5 ha. W części wschodniej i środkowej częściowo zadrzewione sosną fragmenty torfowiska wysokiego, z udziałem borówki bagiennnej, bagna zwyczajnego, bażyny czarnej, modrzewnicy pospolitej, rosiczki okrągłolistnej, żurawiny błotnej, przygiełki białej oraz wrzośca bagiennego (*Erica tetralix*). Od strony południowej i zachodniej teren suchszy, z masowym udziałem wrzosu pospolitego (*Calluna vulgaris*). W części środkowej pozostałości jeziora okolonego mszarem przygiełkowym od południa i szuwarem trzcinowym od północy.

Cenne siedliska: sosnowy bór bagienno, torfowisko wysokie zdegradowane, zdolne do naturalnej i stymulowanej regeneracji oraz siedliska obniżen na podłożu torfowym.

### **Użytek ekologiczny nr 11.**

Położony na wschód od Smardzewa.

Powołanie w celu ochrony miejsca rozmnażania i przebywania płazów, ptaków wodnych

i związanych z terenami podmokłymi, ochrony gatunków zwierząt figurujących na europejskich i krajowych czerwonych listach, żerowiska i wodopoju okolicznych zwierząt. Ochrona różnorodności biologicznej.

Ochroną proponuje się objąć jezioro Smardzewo wraz z przyległym do niego terenem podmokłym (ok. 0,17 km<sup>2</sup>), niewielkim oczkiem wodnym na S oraz łąkami kośnymi od stron N, W i S (całość ok. 0,5 km<sup>2</sup>). Jezioro jest zbiornikiem eutroficznym, mocno zarośniętym wokół krzewami (głównie wierzba), o trudno dostępnych brzegach. Pas trzciny przy brzegach W i N. Od strony W przechodzi w teren bardzo podmokły, również gęsto zakrzewiony, z niewielkim dodatkiem drzew (brzoza) na skraju zachodnim. Następuje wyraźna sukcesja brzozy. Obiekt otoczony jest łąkami kośnymi, lekko podmokłymi oraz częściowo – nieużytkami. Jezioro jest ważnym miejscem rozmnażania sześciu gatunków płazów (wszystkie na Czerwonej liście Pom. Szczecińskiego). Gniazduje tam aktualnie 6 gatunków ptaków związanych z wodą i 7 gatunków na łące i nieużytkach. Część rewiru łowieckiego orlika krzykliwego oraz pustułki (jedyne stanowisko tej ostatniej w gminie). W latach 2000 i 2001 gniazdował bąk w łąkach trzciny, a na łąkach prawdopodobnie – brzęczka – istnieje szansa na ich powrót. W roku 2006 nie stwierdzono gniazdujących we wcześniejszych latach par śmieszki, perkoza dwuczubego, łabędzia krzykliwego, cyraneczki, czajki, gęgawy, cyranki. Regularnie od kilku lat gniazdują – perkozek i błotniak stawowy. W roku 2006 odnotowano stwierdzone również w latach ubiegłych łyskę i żurawia. Na obrzeżach jeziora w zakrzewieniach gniazdują słowik szary i remiz, a na podmokłej łące i na nieużytkach – świerszczak, strumieniówka, przepiórka, derkacz, kszyk, samotnik, pliszka żółta. Od roku 1997 do 2006 zaprzestano gniazdowania w obiekcie siedem gatunków ptaków wpisanych na czerwone listy – krajową i regionalną!

Wykaz gatunków figurujących na czerwonych listach:

1. Europejska (E): 2006 r.: derkacz
2. Polska cz. Księga (CZ): 2006 r. przepiórka
3. Polska cz. lista (PL): 2006 r.: przepiórka, derkacz; przeszłość: bąk
4. Cz.I.Pom.Szczecińskiego (Pz): rok 2006: perkozek, błotniak stawowy, żuraw, strumieniówka, przepiórka, kszyk, samotnik, derkacz; przeszłość: bąk, brzęczka, cyraneczka, cyranka, łabędź krzykliwy, czajka, śmieszka.

Gatunki cenne występujące na obszarze:

Płazy: traszka zwyczajna, ropucha szara, żaba jeziorkowa, żaba wodna, żaba trawna, żaba moczarowa.

Ptaki rok 2006: perkozek, błotniak stawowy, łyska, żuraw, przepiórka, derkacz, kszyk, samotnik, pliszka żółta, świerszczak, strumieniówka, brzęczka.

Ptaki przed rokiem 2006: bąk, perkoz dwuczuby, łabędź krzykliwy, gęgawa, cyraneczka, cyranka, czajka, śmieszka.

### **Użytek ekologiczny nr 12 „Kacze Jeziorko”.**

Łętowo, ok. 2km na NE. Oddz. 176f, 177c, obręb Żukowo Nadleśnictwo Sławno.

Celem ochrony jest zachowanie fitocenozy torfowiska wysokiego i przejściowego, z udziałem licznych gatunków roślin chronionych, rzadkich i ginących, otaczających jeziorko oraz ochrona miejsca rozmnażania, przebywania i żerowiska płazów, ptaków wodnych i błotnych, siedliska gadów, niektórych drobnych ssaków oraz ślimaków, owadów i innych bezkręgowców wodnych. Ochrona wodopoju okolicznych zwierząt leśnych.

Obiekt stanowi zagłębienie terenu o pow. ok. 16 ha, z zarastającym już zbiornikiem wodnym, otoczonym od zachodu w znacznym stopniu przesuszonym zbiorowiskiem boru bagiennego, w którym zachowały się jeszcze stosunkowo liczne cenne gatunki, jak: bagno zwyczajne, borówka bagienna, żurawina błotna, modrzewnica europejska,

bażyna czarna, turzyca bagienna, przygielka biała. Od południa i północy jezioro otaczają fragmenty fitocenoz torfowiska przejściowego, z takimi gatunkami, jak: bobrek trójlistkowy, turzyca nitkowata (*Carex lasiocarpa*), t. dzióbkowata (*Carex rostrata*). W wodach jeziora występują płaty zbiorowiska lili wodnych (*Nupharo-Nymphaetum albae*), postać z grążelem żółtym (*Nuphar luteum*). Jest to ważne miejsce rozmnażania i przebywania sześciu gatunków płazów i siedlisko dwóch gatunków gadów (wszystkie na Czerw. L. Pomorza Szcz.). Lęgowisko trzech gatunków ptaków związanych z wodą -gągoł, kszyc, żuraw (Cz.L.Pomorza Szcz.). Jedyne stanowisko lęgowe gągoła w gminie Sławno, gdzie gatunek ten pojawia się regularnie od kilku lat! Wykreślony z Polskiej Czerwonej Księgi Zwierząt (odzyskany). Stanowi potencjalne miejsce rozmnażania i przebywania szeregu gatunków, nie stwierdzonych w roku 2006. W lesie mieszanym wokół torfowiska występuje ponad 20 gatunków ptaków śpiewających, w tym lerka (Cz.L.Pom.Szcz.). W roku 2006 było tam jedyne w gminie stanowisko prawdopodobnie lęgowe lelka kozodoja (Cz.L.Pom.Szcz.). Siedlisko ślimaków i owadów wodnych oraz lądowych oraz innych bezkręgowców, które stanowią bazę pokarmową dla żyjących tam płazów, gadów, ptaków i ssaków. Zbiornik wodny jest wodopojem okolicznych zwierząt. Las otaczający z licznymi zakamarkami (wykroty, przewrócone pniaki, gałęzie itp.) doskonałe miejsce do ukrycia dla płazów, gadów i różnych bezkręgowców oraz do gniazdowania dla niektórych ptaków.

Siedlisko torfowiska przejściowego i trzęsawiska.

Gatunki cenne występujące na obszarze:

Płazy: traszka zwyczajna, ropucha szara, żaba jeziorkowa, żaba wodna, żaba trawna, żaba moczarowa.

Gady: jaszczurka żyworodna, żmija.

Ptaki: krzyżówka, gągoł, żuraw, kszyc, lelek, lerka, paszkoł.

### **Użytek ekologiczny nr 13 „Bórbagno Łętowo”.**

Łętowo, ok. 2 km na E. Oddz. 182g, 182h, 189g, 194c, 201 d, obręb Żukowo Nadleśnictwo Sławno.

Celem jest zachowanie rozległego torfowiska wysokiego, zarastającego sosną, z udziałem chronionych i ginących gatunków: bagno zwyczajne, rosiczka okrągłolistna, bażyna czarna, przygielka biała, modrzewnica pospolita.

Obszar obejmuje śródlądowe zagłębienie terenu, rozciągające się wzdłuż na ok. 1,5 km, o powierzchni ok. 20 ha, z mozaiką fitocenoz torfowiska wysokiego i boru bagiennego, wykształconych na głębokim torfie wysokim. W otoczeniu stare, ponad stuletnie sosny, jedna szczególnie okazała o obwodzie 350 cm. Na skraju południowej części niewielki suchar.

Leśne siedliska i nieleśne siedliska wymagające ochrony w formie obszarów Natura 2000: sosnowy bór bagienny, torfowiska wysokie zdegradowane, zdolne do naturalnej i stymulowanej regeneracji, torfowiska wysokie z roślinnością torfotwórczą.

### **Użytek ekologiczny nr 14 „Łętowskie Gytowisko”.**

Łętowo ok. 1 km na S, przy N W brzegu Jeziora Łętowskiego.

Celem ochrony jest zachowanie szaty roślinnej wilgotnej łąki rdestowo-ostrożeńiowej na gytii z udziałem storczyków oraz ochrona miejsca rozmnażania i przebywania płazów, gadów i ptaków związanych z siedliskiem wodnym i terenem podmokłym. Ochrona siedliska ślimaków, owadów oraz innych bezkręgowców wodnych i lądowych. Ochrona żerowisk płazów, ptaków i żyjących w okolicy ssaków.

Obiekt stanowi obniżenie terenu o pow. ok. 23 ha, z zarastającym zbiornikiem wodnym. Dno tego obniżenia porasta łąka rdestowo-ostrożeńiowa (*Angelico-Cirsietum oleracei*) z dużym udziałem kukułki plamistej (*Dactylorhiza maculata*) i kruszczyka błotnego

(*Epipactis palustris*). W N części gytiowiska liczne stanowisko lenka stoziarnka (*Radiola linoides*). Obiekt na W od jeziora Łętowskiego oddziela pas szuwaru trzcinowego i niskie zarośla łożowe. W zbiorniku panują korzystne warunki dla płazów. W tej części notowano stanowisko gnidosza błotnego (*Pedicularis palustris*). Wolna tafla wody jest stosunkowo rozległa. Bardzo ważne miejsce rozmnażania i przebywania sześciu gatunków płazów (wszystkie na czerwonej liście Pomorza Szczecińskiego) i potencjalne dla traszki grzebieniastej oraz ropuchy paskówki. W proponowanych granicach obiektu gniazduje i przebywa 11 gatunków ptaków związanych z wodą i terenami podmokłymi, w tym 5 gatunków z czerwonej listy Pomorza Szczecińskiego (samotnik, kszyk, głowienka, rokitniczka, trzcinia). Jedyne lęgowisko głowienki w gminie. Na obrzeżach bardzo rzadki w gminie dzięciołek. Obszar leży w granicach rewiru łowieckiego gniazdujących w okolicy ptaków drapieżnych - bielika i kani rudej (obydwa na wszystkich czerwonych listach), błotniaka stawowego i jastrzębia gołębiarza (obydwa na czerwonej liście Pomorza Szczecińskiego) i prawdopodobnie lęgowego w lasach N od j. Łętowskiego orlika krzykliwego (na wszystkich polskich czerwonych listach). Siedlisko jaszczurki żyworodnej (na czerwonej liście Pomorza Szczecińskiego). Występuje tam rzadki w gminie zajęc szarak (Czerwona lista Pomorza Szczecińskiego).

Obiekt należy do typów siedlisk zanikających w regionie i w Polsce. Jest miejscem rozmnażania i przebywania dwunastu gatunków kręgowców wpisanych na Czerwoną listę Pomorza Szczecińskiego oraz częścią rewiru łowieckiego ptaków drapieżnych figurujących na wszystkich czerwonych listach. Stanowi integralną część większego obszaru chronionego krajobrazu „Jezioro Łętowskie i okolice Kępic”. Zasluguje na status regionalny.

Gatunki cenne występujące na obszarze:

Płazy: traszka zwyczajna, ropucha szara, żaba jeziorkowa, żaba wodna, żaba trawna, żaba moczarowa.

Gady: jaszczurka żyworodna.

Ptaki: Łabędź niemy, głowienka, łyska, kszyk, kukułka, świerszczak, rokitniczka, trzcinniczek, trzcinia, remiz.

### **Użytek ekologiczny nr 15 „Torfowisko nad Reknicą”.**

Janiewice ok. 2 km na SW, Oddz. 320 c, obręb Żukowo Nadleśnictwo Sławno.

Celem powołania użytku jest zachowanie szaty roślinnej zróżnicowanych postaci zbiorowiska trawiastej postaci brzeziny bagiennej w krajobrazie rozległych powierzchni niskotorfowiskowych szuwarów, ziołorośli, mokrych łąk oraz zarośli wierzbowych i łągu jesionowo-olszowego.

Obiekt o pow. ok. 15,5 ha położony jest w dolinie Reknicy u podnóża wysoczyzny morenowej falistej, stanowiącej krawędź doliny, z występującymi licznymi gatunkami charakteryzującymi torfowisko przejściowe, z domieszką gatunków torfowisk wysokich, w części zadrzewione brzozą omszoną i sosną. Liczne chronione i ustępujące gatunki, jak: bobrek trójlistkowy (*Menyanthes trifoliata*), bagno zwyczajne (*Ledum palustre*), rosiczka okrągłolistna (*Drosera rotundifolia*), bażyna czarna (*Empetrum nigrum*), widłak jałowcowaty (*Lycopodium annotinum*) oraz liczne gatunki torfowców i mchów brunatnych. Na kilku brzożach rosną chronione ściśle gatunki porostów krzaczkowatych z rodzaju Briorya i Usnea. Miejscami sosny w wieku powyżej 100 lat.

Występują tu leśne i nieleśne siedliska wymagające ochrony w formie obszarów Natura 2000: brzezina bagienna znaczenie priorytetowe, torfowiska przejściowe i trzęsawiska.

### **Obszary cenne przyrodniczo.**

Pozostałe obszary ważne dla zachowania różnorodności biologicznej flory i fauny oraz

wartościowe krajobrazowo, na których bytują zwierzęta i rosną rośliny należące do taksonów objętych ochroną gatunkową, nie zakwalifikowane do wyższych form ochrony prawnej.

**1. OC 1 - „Dolina Wieprzy w okolicach Starego Krakowa”.**

Tworzący północną granicę gminy, równoleżnikowy, niewielkiej szerokości o krętym przebiegu, głęboko wcięty odcinek doliny, bardzo atrakcyjny krajobrazowo. Zbocza doliny Wieprzy porozcinane są przez liczne, stosunkowo długie dolinki denudacyjne, parowy i młode rozcięcia erozyjne (dolina Jasienicy i innych, mniejszych strumieni bez nazwy), a wszystko porośnięte starodrzewem buczynowym.

**2. OC 2 – „Dolina Wieprzy między Sławskiem a Staniewicami”.**

Szeroka dolina wykorzystująca obniżenia o starszych założeniach - dolin rynnowych i dolin wód roztopowych. Dwie terasy wyraźnie zaznaczające się w krajobrazie doliny to terasa nadzalewowa i holoceńska równina zalewowa. W rzeźbie terasy nadzalewowej lokalnie zaznaczają się drobne wydmy, (pomiędzy Wrześnicą a Nosalinem), zaś równina zalewowa jest urozmaicona obecnością paleomeandrów i zakoli odciętych podczas XX-wiecznej regulacji rzeki. Na północ od Sławna, koło Sławska rozległe widoki na dolinę od strony zachodniej, gdzie łagodniejsze stoki wysoczyzny powyżej tej miejscowości użytkowane są rolniczo. Terasy nadzalewowe na wschodnim brzegu Wieprzy porośnięte są lasem, a na równinie zalewowej występują olsy lub wilgotne łąki.

**3. OC 3 – na północ od Boleszewa – Nadl. Sławno, obręb Stary Kraków.**

Fragment rozległego kompleksu leśnego, zajmującego północno-zachodnią część gminy, opadający łagodnie w kierunku doliny Moszczenicy. Obszar charakteryzuje się występowaniem zbiorowisk żyznych i średnio żyznych lasów liściastych o zachowanym, wysokim stopniu naturalności oraz związanych z nimi zbiorowisk zaroślowych i ziołoroślowych.

Fragmety zbiorowisk żyznych lasów liściastych – grądu pomorskiego i żyznej buczyny niżowej, z zachowanymi w drzewostanie okazałymi egzemplarzami buków, dębów i grabów.

Fragmety zbiorowisk cennych wg Dyrektywy siedliskowej.

Zachowane fragmenty zróżnicowanych wilgotnościowo postaci grądu pomorskiego, ze starodrzewiem dębowym i bukowym (ponad 200 lat).

**Proponowane pomniki przyrody**

Nr na mapie	Lokalizacja	Gatunek	Obwód (cm), wysokość (m). Długość powierzchni.	Uwagi
1.	Granica m. Sławno i Sławska, po prawej (wschodniej) stronie szosy Sławno-Staniewice.	Nagromadzenie głazów (kilkanaście okazów) na dnie eksploatowanej nielegalnie odkrywki - największy o obwodzie ok. 7,5 m	3-8 m  1-2,5 m	
2.	Warszkówko, naprzeciwko posesji nr 1.	Dąb czerwony Quercus rubra	350 cm 18m	Rozłożysta korona, zdrowy.
3.	Tychowo. Lipowa aleja śródpolna od zakrętu Tychowo-Bzowo, w kierunku Noskowa.	Aleja drobnolistnych.  lip	Długość: 1600 m. Łącznie 157 drzew, 16 drzew pow. 350 cm. Niektóre ogławiane, najokazalsze drzewo 385 cm. Przy większości drzew stare odrośla. W podszyciu żarn. miotl., bez czarny, głóg	



			jednoszyjkowy, podrost czeremchy amerykańskiej.
4.	Tychowo, na polu, na zachód od parku przypałacowego	Głaz narzutowy - granit różowy, gruboziarnisty.	108 1,2 Głaz ten uznany był wcześniej za pomnik przyrody (Dz.U. WRN w Koszalinie (972, nr 6, póź. 38), jednak nie został ujęty w Rozporządzeniu Wojewody Zachodniopomorskiego z 1999 r.
5.	Tychowo i Ściegnica. Prostopadła do „Alej Duchów”, od zakrętu szosy do Bzowa w kierunku granicy gmin (do lasu), częściowo brukowana (na podjazdach).	Łącznie 3 14 drzew: klon jawor, klon posp., brzoza bród., Jesion wyn., wiąz górski, dąb czerwony.	Długość: 1600 m. Drzewa pomnikowe: kasztanowiec pospolity 520 cm, 2 klony jawory 410, 460 cm, klon srebrzysty 260 cm, na uwagę zasługują 2 jabłonie płonki 135 i 210 cm, grusza pospolita 205 cm. Podszyt: głóg jednoszyjkowy, żarnowiec miotłasty, dużo podrostu wiązu polnego w odmianie korkowej.
6.	Tychowo. Równoległa do „Alej Duchów”.	Aleja pojedyncza 228 drzew: lipa drobnolistna, klon posp., klon jawor, dąb szyp.	Długość: 700 m. Podszyt: bez czarny, malina właściwa, karagana syberyjska, podrost gatunków alejowych.
7.	Tychowo.	Podwójna „Aleja Duchów”. Ogólna liczba 208 lipa drobnolistnych.	Długość: 400 m. Po prawej od dworu do drogi Sławno-Korzybie 99 drzew, z czego 10 o obw. Pow. 300cm, najokazalsza 370 cm. 5 lip oplecionych bluszczem. Lewa strona alei liczy 109 drzew, 12 ma obw. pow. 300 cm, 5 drzew od 350 – 375 cm i 7 drzew od 310 – 345 cm.
8.	Gwiazdowo. Aleja śródpolna pod Gwiazdowem za wysypiskiem śmieci.	Lipa drobnolistna, L. szerokolistna, dąb szyp., sosna zwyczajna	Długość: 360 m. Łącznie 80 drzew, 11 drzew ma 300 cm i więcej, najokazalsze -lipa drobnolistna - 515 cm, 5 lip szerokolistnych - 250 i więcej cm. W podszyt bez czarny, głóg jedno i dwuszyjkowy, porzeczką czerw. Podrost drzew alejowych.
9.	Gwiazdowo. Aleja śródpolna od sklepu w Gwiazdowie w kierunku Kol. Gwiazdowo, do granic zabudowy.	Aleja lip drobnolistnych.	Długość: 810 m. Łącznie 56 drzew, 5 drzew ma 300 i więcej cm, najokazalsza 330 cm. Podszyt o charakterze czyżni z udz. Śliwy tarniny, bzu cz., głogu dwuszyjk., róż - dzikiej i rdzawej, śliwy domowej mirabelki.
10.	Żukowo.	Lipa drobnolistna <i>Tilia cordata</i>	520 cm Drzewo zdrowe, korona rozłożysta.
11.	Brzeście. Krąg z grabów na skrzyżowaniu dróg w centrum wsi Brzeście.	Elipsa grabów zwyczajnych.	Długość: 320 m. Łącznie 123 graby, miejscami zrosnięte i fantazyjnie skręcone pnie w wyniku częstego przycinania. 12 drzew ma 110 i więcej cm, a najokazalsze mają 175 i 180 cm. Uwagę zwracają 4 brzozy brodawkowate przy kapliczce: 210 i 215 cm i dwie przy wjeździe do sklepu - 160 i 225 cm. W runie masowo babka

			wielonasienna ( <i>Planago intermedia</i> ).	
12.	Żukowo, po lewej stronie drogi gruntowej do Brześcia, od strony parku leśnego.	Dąb szypułkowy <i>Quercus robur</i>	445 m 21 m	Drzewo zdrowe, korona rozłożysta.
13.	Żukowo. po lewej stronie drogi gruntowej do Brześcia, od strony parku leśnego.	Dąb szypułkowy <i>Quercus robur</i>	420 m 20 m	Drzewo zdrowe, korona rozłożysta.
14	Łętowo, naprzeciwko posesji 17.	Kasztanowiec pospolity <i>Aesculus hippocastanum</i>	450 cm	Drzewo zdrowe, korona rozłożysta.
15.	Łętowo, naprzeciwko posesji 17.	Dąb szypułkowy <i>Quercus robur</i>	430 cm	Drzewo zdrowe, korona rozłożysta. Pod nim rośnie komosa strzałkowata.
16.	Janiewice i Kolonia Janiewice. Aleja lipowa od kapliczki w parku podworskim do kompleksu leśnego Nadl. Sławno obręb Żukowo, leśn. Łętowo, oddz. 333 c, 334 a.	Lipa drobnolistna, klon jawor, dąb szypułkowy (1 drzewo)	Długość: 1700 m. Łącznie 191 drzew. 23 drzewa mają 320 i więcej cm. Cztery lipy mają 360 i więcej cm - 360, 365, 380, 385 cm. Trzy lipy mają 400 i więcej cm: 405, 410 i 430 cm. Dwa jawory mają po 335 cm.	
17.	Przy drodze gruntowej Janiewice - Kolonia Janiewice.	Głaz narzutowy - granit różowo-szary.	440 1,3	Po uznaniu za pomnik przyrody - konieczne umieścić tabliczkę informacyjną.
18.	Przy drodze gruntowej Janiewice - Kolonia Janiewice.	Głaz narzutowy - granit szary.	500 1,2	Po uznaniu za pomnik przyrody - konieczne umieścić tabliczkę informacyjną.
19.	Nadleśnictwo Sławno, obręb Żukowo.	Głaz narzutowy - granit różowo-szary, średnioziarnisty	910 0,9	Głaz ten uznany był wcześniej za pomnik przyrody (Dz.U. WRN w Koszalinie 1972, nr 6, poz. 38), jednak nie został ujęty w Rozporządzeniu Wojewody Zachodniopomorskiego z 1999 r.

### Stanowisko dokumentacyjne

Zgodnie z art. 41 ustawy o ochronie przyrody „stanowiskami dokumentacyjnymi są niewyodrębniające się na powierzchni lub możliwe do wyodrębnienia, ważne pod względem naukowym i dydaktycznym, miejsca występowania formacji geologicznych, nagromadzeń skamieniałości lub tworów mineralnych, jaskinie lub schroniska podskalne wraz z namuliskami oraz fragmenty eksploatowanych lub nieczynnych wyrobisk powierzchniowych i podziemnych”.

W Waloryzacji przyrodniczej zaproponowano ochronę w tej formie jednego obszaru –

Stanowisko dokumentacyjne „Sławsko”.

Obejmuje ono dolinę Wieprzy od mostu drogowego na drodze lokalnej Sławsko-Wrzeńnica (położonego w środkowej części wsi, na wysokości kościoła) do granicy gminy.

Celem powołania jest zachowanie form fluwialnych późnovistuliańskich i holocenijskich, z całą mozaiką form niższego rzędu (paleokoryta, starorzecza, łachy meandrowe, wały przykorytowe, baseny powodziowe) oraz form będących dziełem człowieka w pradziejach i w średniowieczu (kurhany, grodziska). Stanowiska te były w ciągu ostatnich lat przedmiotem badań zespołu archeologów z UAM w Poznaniu i geomorfologów z Akademii Pomorskiej ze Słupska. Wobec istnienia możliwości podjęcia kolejnych badań, przy zastosowaniu nowych technik badawczych, konieczne jest zachowanie tego obszaru w niezmienionej formie. Ochrona mozaikowości siedliskowej.

Głównym przedmiotem ochrony jest bardzo dobrze - klasycznie rozwinięta równina zalewowa Wieprzy wraz z towarzyszącymi jej plejstocenijskimi terasami: kemową i rzeczną terasą nadzalewową.

Pod względem roślinnym - bardzo interesująca mozaika siedlisk wodnych, bagienno-torfowiskowych, łąkowych i leśnych.

Znaczące walory archeologiczne; 2 wczesnośredniowieczne grodziska (w tym bardzo dobrze opracowane grodzisko Wrzeńnica) i liczne kurhany.

#### **Elementy sieci ekologicznej – obszary węzłowe i korytarze ekologiczne.**

W Waloryzacji przyrodniczej gminy Sławno zaproponowano włączyć do ekologicznego systemu regionalnej i krajowej sieci ekologicznej następujące obszary:

##### **a) obszar węzłowy i biocentrum o nazwie „Biocentrum Łetowo”.**

Proponowany obszar węzłowy powinien objąć całą część Obszaru Chronionego Krajobrazu „Jezioro Łętowskie i okolice Kępic” leżącą w gminie Sławno oraz graniczący z jeziorem od strony SW obszar leśny z łęgowiskami orla bielika i kani rudej oraz obszar boru sosnowego z domieszką świerka o powierzchni ok. 7 km<sup>2</sup>. Całość zajmuje około 27 km<sup>2</sup>.

Cechą charakterystyczną, wyróżniającą proponowany obszar w okolicy jest zestawienie i bliskie sąsiedztwo kilku typów ekosystemów - jeziornego, leśnego, łąkowego i pól uprawnych oraz występowanie 32. gatunków różnych kręgowców figurujących na czerwonych listach.

##### **b) obszar węzłowy i biocentrum o nazwie „Biocentrum Boleszewo”.**

Proponowany obszar obejmuje południowe części Starokrakowskich Lasów i Sławieńskiego Lasu N od wsi Boleszewo oraz odcinek doliny rzeki Moszczenicy między Boleszewem a granicą z gminą miejską Sławno o łącznej powierzchni około 15 km<sup>2</sup>.

„Biocentrum Boleszewo” ze względu na zróżnicowanie siedliskowe stanowi obszar o wysokiej różnorodności gatunkowej zwierząt bezkręgowych oraz kręgowców. Szczególnie cenny jest ten obszar dla ptaków, których kilkanaście gatunków znajduje się na czerwonych listach.

Proponuje się wyznaczenie korytarzy ekologicznych o znaczeniu lokalnym:

**c) dolina rzeki Moszczenicy** – przepływa przez środkową część „Biocentrum Boleszewo” w kierunku Sławna i uchodzi do Wieprzy - dopływ lewobrzeżny. Stanowi korytarz ekologiczny o znaczeniu lokalnym dla fauny, głównie dla ryb, niektórych ptaków i ssaków oraz bezkręgowców wodnych (m.in. owady i mięczaki). Najważniejszy dla fauny jest odcinek włączony do proponowanego „Biocentrum Boleszewo”;

**d) dolina rzeki Ściegnicy (Młynówki)** – łączy różne obszary w granicach dwóch gmin, szczególnie ważny dla ryb i innych zwierząt wodnych. Stwierdzone gatunki: żuraw, lerka, wydra.

### **Krajobraz otwarty.**

Środowisko geograficzne oraz formy zagospodarowania terenu w gminie Sławno pozwalają na wydzielenie w ramach krajobrazu otwartego następujących jednostek ściśle związanych z waloryzacją przyrodniczą i kulturową:

**A. Tereny doliny rzeki Wieprza i jej dopływu - Rakówka.**

**A1.** Dolina rzeki Wieprza w gminie Sławno. Rzeka płynie w pradolinie o zmiennej szerokości ( powyżej Sławna 1-1,5 km ), poniżej Sławna szerokość pradoliny osiąga do 4,5 km. Północny odcinek użytkowany jest rolniczo ( łąki i pastwiska ) z zabudowanym zboczem ( wieś Sławsko ). Południowy odcinek w rejonie Sławna w niedużym stopniu zabudowany ( stawy rybne, elektrownia wodna, zabudowa rozproszona). Na wyższym tarasie zabudowa wsi Pomilowo. Pozostały odcinek pradoliny jest zalesiony i niezabudowany. Na długich odcinkach rzeka płynie w naturalnym korycie.

Na terenie jednostki krajobrazowej zalecane ograniczenie zabudowy w rejonie Sławna ( na południe od miasta ). Na pozostałym odcinku zakaz zabudowy z wykluczeniem niezbędnych budowli. Teren bezpośredniego zagrożenia powodziowego.

**A2.** Dolina rzeki Rakówka – rzeka Rakówka o niedużym przepływie, na całym odcinku skanalizowana, płynie w bardzo ciekawej pradolinie o zmiennej szerokości ( 1-2 km ) o bardzo wysokich i stromych zboczach -30-70 m . Odcinkami użytkowana jest rolniczo ( łąki i pastwiska ), w części zalesiona i zakrzaczona. Część południowa objęta jest ochroną prawną – rezerwat przyrody „Janiewickie Bagno”.

Zakaz zabudowy z wykluczeniem niezbędnych budowli. Teren bezpośredniego zagrożenia powodziowego.

**B.** Jezioro Łętowskie – obejmuje nieckę wytopiskową jeziora z przyległymi zboczami. Północna część tarasu jeziornego w trakcie zabudowy budynkami rekreacyjnymi, pozostała część tarasu zadrzewiona , zakrzaczona , bagienna , a strome i wysokie zbocza ( 10-25 m ) zalesione. Obszar objęty ochroną prawną - obszar chronionego krajobrazu „Jezioro Łętowskie oraz okolice Kępic”.

Nie dopuszcza się do powiększania terenów zabudowy poza obszary wyznaczone w obowiązującym planie miejscowym.

**C.** Tereny rolne, sfalowane o bardzo dawnym, od średniowiecza, użytkowaniu rolniczym, o średnich walorach przyrodniczych. Obszar obejmuje centralną i północno-wschodnią część Gminy. Krajobraz tego obszaru powinien być nadal zdominowany przez użytkowanie rolnicze z ograniczeniem lokalizacji nowej zabudowy do terenów zainwestowanych istniejących wsi z zachowaniem wybudowań i zabudowy „ kolonijnej”.

**D.** Krajobraz leśny obejmujący obszar północno – zachodniej części gminy (Sławieński Las i Starokrakowski Las ). Krajobraz ten tworzą bory i lasy z cennym drzewostanem. Licznymi pomnikami przyrody, źródłiskami strumieni.

### **Dla obszarów o wysokich walorach krajobrazowych i terenów rolniczo-leśnych wskazuje się na konieczność:**

- zachowania istniejących walorów fizjonomii terenów;
- zharmonizowania nowych inwestycji z krajobrazem;
- wzbogacania dużych przestrzeni rolnych zadrzewieniami śródpolnymi i przydrożnymi;
- wprowadzenia nowych i pozostawienia zadrzewień i zakrzaczeń wzdłuż strumieni, oraz dróg śródpolnych;

- zadrzewienia zboczy dolin rzecznych i pradolin;
- utrzymanie zadrzewień wzdłuż dróg śródpolnych;
- dobierania drzewostanu zgodnego z siedliskiem.

### Krajobraz zdegradowany

Na terenie Gminy brak jest terenów silnie zdegradowanych, wymagających bardzo dużych prac rekultywacyjnych na dużych przestrzeniach. Nieliczne zdegradowane obszary to były żwirownie i niezorganizowane wysypiska. Zdewaloryzowane obszary obejmują zrujnowaną zabudowę produkcyjną po PGR-owską i nieużytkowane kurniki ( Żukowo, Kwasowo, Smardzewo, Bobrowice, Rzyszczewo).

Na terenach zaniedbanych należy przeprowadzić rekultywację przywracając im walory użytkowe lub wskazać jako tereny inwestycyjne. Rekultywacja powinna polegać na usunięciu ruin i instalacji, niwelacji wszelkich zbędnych nasypów i wykopów oraz ich zadrzewienie lub budowa nowych obiektów.

Ze względów sanitarnych i krajobrazowych w pierwszej kolejności zlikwidować niezorganizowane wysypiska poprzez wywóz nagromadzonych odpadów i ich zasypanie i zadrzewienie.

### Wykaz gatunków roślin rzadkich i zagrożonych wyginięciem, stwierdzonych w gminie Sławno na podstawie Waloryzacji przyrodniczej.

1.	Widłak jałowcowaty <i>Lycopodium annotinum</i>	Oddz. 320c Obr. Żukowo, Nadl. Sławno
2.	Niecznica grzebieniasta <i>Dryopteris cristata</i>	Oddz. 127c (Obręb Żukowo, Nadl. Sławno). Łąka nad Jez. Smardzewo.
3.	Modrzewnica zwyczajna <i>Andromeda polifolia</i>	Oddz. 54d, 53f, 69o, 127b, 189g, 53h, 531, 54i, 322i, 1 94c (Obręb Żukowo, Nadl. Sławno). Oddz. 177c, 272c, 272c (Obręb Stary Kraków, Nadl. Sławno).
4.	Przygielka biała <i>Rhynchospora alba</i>	Oddz. 380c, 176f, (Obręb Stary Kraków, Nadl. Sławno). Oddz. 127b, 194c, 53h, 54i (Obręb Żukowo, Nadl. Sławno).
5.	Bagnica torfowa <i>Scheuchzeria palustris</i>	Oddz. 380c, 176f , 272c (Obręb Stary Kraków, Nadl. Sławno). Oddz. 53h, 320c (Obręb Żukowo, Nadl. Sławno).
6.	Gnidosz błotny <i>Pedicularis palustris</i>	Gytiowisko w Łętowie.
7.	Stokłosa żytnia <i>Bromus secalinus</i>	Łętowo, Radosław, Rzyszczewo, Stary Kraków, Tychowo, Żukowo – uprawy zbóż.
8.	Komosa strzałkowata <i>bonus-henricus</i> <i>Chenopodium</i>	Łętowo, Noskowo.
9.	Bażyna czarna <i>Empeifum nigrutn</i>	Oddz. 127b, 189g, 53h, 531, 320c (Obręb Żukowo, Nadl. Sławno). Oddz. 177c (Obręb Stary Kraków, Nadl. Sławno).
10.	Fiołek przedziwny <i>Viola mirabilis</i>	Oddz.337j (Obręb Stary Kraków, Nadl. Sławno).
11.	Lenek stoziarn <i>Radiola linoides</i>	Gytiowisko w Łętowie.
12.	Krwawnik kichawiec <i>Achillea ptarmica</i>	Oddz. 212j (Obręb Stary Kraków, Nadl. Sławno). Boleszewo, wilgotna łąka. Łąka nad jez Smardzewo. Tychowo, przydroże. Kwasowo, park podworski. Noskowo, łąka wilgotna. Bobrowiczki, wilgotny nieużytek.
13.	Przywrotnik pasterski <i>Alchemilla monticola</i>	Łąka nad jez. Smardzewo.

14.	Szczwół plamisty <i>Conium maculatum</i>	Tychowo, park podworski.
15.	Ostróżeczka polna <i>Consolida regalis</i>	Sławsko, Tokary – uprawa zbóż.
16.	Kokorycz wątła <i>Corydalis intermedia</i>	Parki podworskie w Kwasowie i Rzyszczewie.
17.	Okrężnica bagienna <i>Hottonia palustris</i>	Oddz. 296d (Obręb Stary Kraków, Nadl. Sławno).
18.	Sit sztywny <i>Juncus squarrosus</i>	Oddz. 127b (Obręb Żukowo, Nadl. Sławno).
19.	Topola czarna <i>Populus nigra</i>	Tychowo, park podworski.
20.	Czerniec gronkowy <i>Actaea spicata</i>	Oddz. 31 Ob (Obręb Stary Kraków, Nadl. Sławno).
21.	Kąkol polny <i>Agrostemma githago</i>	Kwasowo, Pomitowo, Rzyszczewo, Wrześnica, Noskowo – uprawy zbóż.
22.	Przelot pospolity (wełnica) <i>Anthyllis vulneraria</i>	Wyszkowo, pobocze przy leśnym parkingu.
23.	Chłodek drobny <i>Arnosseris minima</i>	Brzeście, uprawa żyta. Janiewice, uprawa żyta.
24.	Drżączka średnia <i>Briza media</i>	Sławsko, łąka przy starorzeczu Wieprzy.
25.	Czermień błotna <i>Calla palustris</i>	Oddz. 20 Id, 176f, 272c, 296d (Obręb Stary Kraków, Nadl. Sławno). Łąka nad jez. Smardzewo.
26.	Dzwonek skupiony <i>Campanula glomerata</i>	Wrześnica, łąka za nasypem kolejowym.
27.	Dzwonek rozpięzchły <i>Campanula patula</i>	Smardzewo, pobocze polnej drogi.
28.	Turzyca nitkowata <i>Carex lasiocarpa</i>	Oddz. 127b, 531, 320c, (Obręb Żukowo, Nadl. Sławno). Oddz. 176f (Obręb Stary Kraków, Nadl. Sławno).
29.	Turzyca pospolita <i>Carex nigra</i>	Oddz. 272c (Obręb Stary Kraków, Nadl. Sławno).
30.	Turzyca dzióbkowata <i>Carex rostrata</i>	Oddz. 176f, 272c, (Obręb Stary Kraków, Nadl. Sławno). Oddz. 531, 320c (Obręb Żukowo, Nadl. Sławno).
31.	Kminek zwyczajny (karolek) <i>Carum carvi</i>	Rzyszczewko, przydroże. Bobrowiczki, łąka.
32.	Chaber łąkowy <i>Centaurea jacea</i>	Wrześnica, uprawa owsa.
33.	Złocień polny <i>Chrysanthemum segetum</i>	Tokary, uprawa buraków cukrowych. Sławsko, uprawa ziemniaków. Pomitowo, uprawa owsa. Stary Kraków, uprawa pszenicy jarej. Stary Kraków, uprawa buraków pastewnych. Bobrowice, przydroże (stan., ruderalne). Boleszewo, uprawa mieszanki owsa z wyką.
34.	Grzebienica pospolita <i>Cynosurus cristatus</i>	Łąka nad jez. Smardzewo.
35.	Wełnianka wąskolistna <i>Eriophorum angustifolium</i>	Oddz. 69a, 127b, 194c, 53h, 54i (Obręb Żukowo, Nadl. Sławno). Oddz. 176f (Obręb Stary Kraków, Nadl. Sławno).
36.	Wełnianka pochwowata (pujki) <i>Eriophorum vaginatum</i>	Oddz. 1 89g, 127b, 69a, 531, 54i, 320c, 322i (Obręb Żukowo, Nadl. Sławno). Oddz. 176f, 235g, 272c (Obręb Stary Kraków, Nadl. Sławno).
37.	Świetlik wyprężony <i>Euphrasia stricta</i>	Tychowo, łąka. Żukówko, łąka.
38.	Poziewnik polny <i>Galeopsis ladanum</i>	Pomitowo, uprawa żyta. Żukówko, piaszczysko.
39.	Wąkrota zwyczajna <i>Hydrocotyle vulgaris</i>	Oddz. 176f (Obręb Stary Kraków, Nadl. Sławno). Oddz. 73i (Obręb Żukowo, Nadl. Sławno).

		Sławno).
40.	Prosięcznik gładki <i>Hypochoeris glabra</i>	Oddz. 310a (Obręb Stary Kraków, Nadl. Sławno).
41.	Firletka poszarpana <i>Lychnis flos-cuculi</i>	Kwasowo, park podworski. Dolina Rakówki, Wyszkowo, park podworski. Sławsko, starorzecze Wieprzy. Sławsko, starorzecze Wieprzy.
42.	Żurawina błotna ( <i>Oxycoccus palustris</i> ) <i>Vaccinium oxycoccus</i>	Oddz. 127b, 53h, 69a, 54i, 320c, 322i. 189g, 53e (Obręb Żukowo, Nadl. Sławno). Oddz. 176f, 177c, 235g, 238b, 272c, (Obręb Stary Kraków, Nadl. Sławno).
43.	Borówka bagienna (pijanica) <i>Vaccinium uliginosum</i>	Oddz. 127b, 53h, 320c, 322i, 69a (Obręb Żukowo, Nadl. Sławno). Oddz. 235g, 238b (Obręb Stary Kraków, Nadl. Sławno).
44.	Przetacznik Isniący <i>Veronica polita</i>	Stary Kraków, uprawa pszenicy. Tychowo, uprawa buraków pastewnych.

## Fauna

### Bezkręgowce

Spośród bezkręgowców na terenie gminy rozpoznano jedynie mięczaki.

Mięczaki reprezentowane były przez 66 gatunków, w tym - gromada małże *Bivalvia* liczyła 4 gatunki, gromada ślimaki *Gastropoda* - 62 gatunki (42 gatunki lądowe i 20 gatunków wodnych). Gatunkiem chronionym prawnie był ślimak winniczek *Helix pomatia* -objęty ochroną częściową.

### Kręgowce

Na obszarze gminy Sławno stwierdzono występowanie wielu cennych i pospolitych gatunków. Zinventaryzowano i zgromadzono informacje o stanowiskach ryb, płazów, gadów, ptaków i ssaków.

#### Krąglouste i ryby

Stwierdzono 12 gatunków ryb, ponadto z uzyskanych informacji wynika, że w rzece Wieprzy występują 2 gatunki krągloustych: minog rzeczny *Lampetra fluviatilis* oraz minog strumieniowy *Lampetra planeri*.

Wśród stwierdzonych na obszarze gminy gatunków ryb do najcenniejszych należą:

- cierniczek – występuje dość pospolicie w rzekach i jeziorach na obszarze całej gminy.
- lin – w jeziorach Łęlowskim i Smardzewo oraz w kilku mniejszych zbiornikach wodnych. Nieliczny w Wieprzy.
- karaś srebrzysty – w wodach rzeki Wieprzy, w niektórych starorzeczach i jeziorach.

#### Płazy

Płazy stanowią najbardziej zagrożoną wyginieciem grupę kręgowców. Wszystkie gatunki są chronione ściśle zgodnie z Rozporządzeniem M.S. w sprawie gatunków dziko występujących zwierząt objętych ochroną z dnia 28 września 2004 r. Płazy są bardzo czułymi bioindykatorami stanu środowiska. Główną przyczyną ich wymierania jest osuszanie drobnych zbiorników wodnych i postępujący wzrost chemizacji rolnictwa.

### Wykaz gatunków płazów stwierdzonych w gminie Sławno na podstawie Waloryzacji przyrodniczej.

1. traszka zwyczajna	-Starorzecze Wieprzy na S od Sławska; -Zbiornik wodny na NE od Wrześnicy; -Śródpolne oczko na NE od Smardzewa;
----------------------	--

	<ul style="list-style-type: none"> <li>-Zbiornik wodny na E od Wrzosowa;</li> <li>-Zbiorniki wodne na N od Smardzewa w lesie;</li> <li>-Jez. Smardzewo;</li> <li>-Zbiornik wodny na N od j. Łętowskiego w lesie;</li> <li>-Zachodni brzeg jeziora Łętowskiego;</li> <li>- Zb. wodny na terenie prywatnym w m. Stary Kraków,</li> <li>- Janiewickie Bagno.</li> </ul>
2. ropucha szara	<p>Najważniejsze godowiska stanowią zbiorniki wodne:</p> <ul style="list-style-type: none"> <li>- na NE od Wrzeńnicy;</li> <li>- przy szosie NE od Smardzewa;</li> <li>- pod lasem N od Smardzewa;</li> <li>- na E od Wrzosowa;</li> <li>- w lesie N od Smardzewa;</li> <li>- jez. Smardzewo;</li> <li>- w lesie N od j. Łętowskiego;</li> <li>- na W od jez. Łętowskiego.</li> </ul>
3. żaba jeziorkowa	<p>Najważniejsze godowiska stanowią zbiorniki wodne:</p> <ul style="list-style-type: none"> <li>- na NE od Smardzewa;</li> <li>- na E od Wrzosowa;</li> <li>- na N od Smardzewa;</li> <li>- jez. Smardzewo;</li> <li>- na N od j. Łętowskiego;</li> <li>- na W od j. Łętowskiego.</li> </ul>
4. żaba trawna	<p>Najważniejsze godowiska stanowią zbiorniki wodne:</p> <ul style="list-style-type: none"> <li>- na NE od Wrzeńnicy;</li> <li>- NE od Smardzewa przy szosie;</li> <li>- pod lasem N od Smardzewa;</li> <li>- E od Wrzosowa;</li> <li>- N od Smardzewa;</li> <li>- jez. Smardzewo;</li> <li>- w lesie N od j. W od jez. Łętowskiego.</li> </ul>
5. żaba moczarowa	<p>Najważniejsze godowiska stanowią zbiorniki wodne:</p> <ul style="list-style-type: none"> <li>- nieczynne stawy rybne w Gwiazdowie;</li> <li>- NE od Smardzewa przy szosie;</li> <li>- N od Smardzewa pod lasem;</li> <li>- N od Smardzewa E od Wrzosowa;</li> <li>- jez. Smardzewo;</li> <li>- N od jez. Łętowskiego;</li> <li>- W od jez. Łętowskiego.</li> </ul>
6. żaba wodna	<p>Najważniejsze godowiska stanowią zbiorniki wodne:</p> <ul style="list-style-type: none"> <li>- NE od Wrzeńnicy;</li> <li>- NE od Smardzewa przy szosie;</li> <li>- N od Smardzewa pod lasem;</li> <li>- N od Smardzewa;</li> <li>- E od Wrzesowa, Jezioro Smardzewo;</li> <li>- N od jez. Łętowskiego;</li> <li>- W od jez. Łętowskiego.</li> </ul>

### **Gady**

W gminie odnotowano 4 gatunki gadów. Wszystkie ze stwierdzonych gatunków podlegają ścisłej ochronie gatunkowej i są zagrożone wyginięciem na obszarze Pomorza Zachodniego.



**Wykaz gatunków gadów stwierdzonych  
w gminie Sławno na podstawie Waloryzacji przyrodniczej.**

1. jaszczurka zwinka	Najważniejsze miejsca występowania (kilkanaście os. na stanowisku) <ul style="list-style-type: none"> <li>• Brzeg lasu NE od Wrześnicy,</li> <li>• brzeg lasu N od Smardzewa,</li> <li>• wzdłuż polnej drogi S od Gwiazdowa.</li> </ul>
2. jaszczurka żyworodna	Najważniejsze miejsca występowania (5-10 os. na stanowisku) <ul style="list-style-type: none"> <li>• Obrzeża zb.wod. E od Wrzesowa,</li> <li>• Obrzeża zb.wod. N od Smardzewa,</li> <li>• Łąki i lasy S od Gwiazdowa,</li> <li>• Las NW od Żukówka nad ciekim wodnym,</li> <li>• Las nad rz. Ściegnicą,</li> <li>• Obrzeża zb.wod. N od j. Łętowskiego,</li> <li>• Zarośla przy N brzeguj. Łętowskiego,</li> <li>• Las przy NE brzegu j. Łętowskiego,</li> <li>• Obrzeża zb.w. W od j.Łętowskiego,</li> <li>• Rezerwat „Janiewickie Bagno”.</li> </ul>
3. padalec zwyczajny	<ul style="list-style-type: none"> <li>• Leśna droga E od St. Krakowa,</li> <li>• Droga polna E od Wrześnicy,</li> <li>• Las N W od Żukówka,</li> <li>• Las N od Smardzewa,</li> <li>• Leśna droga N od Gwiazdowa,</li> <li>• Las nad rz. Ściegnicą,</li> <li>• Las NE od j. Łętowskiego,</li> <li>• Las W od jez. Łętowskiego,</li> <li>• Rezerwat „Janiewickie Bagno.”</li> </ul>
4. żmija zygzakowata	<ul style="list-style-type: none"> <li>• W od Starego Krakowa-brzeg lasu,</li> <li>• Las n. Wieprza NE od St.Krakowa,</li> <li>• Las Starokrakowski,</li> <li>• Las Sławieński,</li> <li>• Las Sławieński,</li> <li>• Las N od Smardzewa - nad zbiornikiem wodnym,</li> <li>• Las NW od Gwiazdowa-n. ciekim wodnym,</li> <li>• Las S od Gwiazdowa,</li> <li>• Las nad rz. Sciegnicą,</li> <li>• Moczary N od Jez. Łętowskiego,</li> <li>• Las NE od Jez. Łętowskiego,</li> <li>• Przy N granicy „Janiewickiego Bagna.”</li> </ul>

**Ptaki**

Na terenie gminy stwierdzono występowanie 125 gatunków ptaków (obserwacje, literatura), w tym

- lęgowych i prawdopodobnie lęgowych w roku 2006 oraz w latach powszednich: 114 gatunków,

- występujących w gminie tylko podczas migracji lub tylko zimujących: 5 gatunków.

Podczas inwentaryzacji w 2006 roku stwierdzono:

30 gatunków bardzo rzadkich,

17 gatunków rzadkich,

67 gatunków często spotykanych.

7 gatunków znajduje się na Czerwonej liście zwierząt ginących i zagrożonych w Polsce: bielik, kania ruda, derkacz, przepiórka, orlik krzykliwy, słonka i turkawka. Kania ruda,

derkacz i bielik należą ponadto do ptaków, które znajdują się na Europejskiej czerwonej liście zwierząt zagrożonych wyginięciem w skali światowej.

**Wykaz najcenniejszych gatunków ptaków stwierdzonych w gminie Sławno na podstawie Waloryzacji przyrodniczej.**

perkozek	<ul style="list-style-type: none"> <li>• Jez. Smardzewo</li> <li>• Zb. w. N od Smardzewa</li> </ul>
perkoz dwuczuby	26 par lęgowych, 1 para + 2 młode: <ul style="list-style-type: none"> <li>• 1-13. Jez. Łętowskie,</li> <li>• 14-26. Jez. Łętowskie,</li> <li>• 27. Jez. Janiewickie.</li> </ul>
czapla siwa	Kolonia lęgowa - Las N od jez. Łętowskiego.
bocian czarny	1 Gniazdo - Starokrakowskie Lasy N od Boleszewa.
bocian biały	15 par lęgowych: <ul style="list-style-type: none"> <li>• Stary Kraków,</li> <li>• Boleszewo,</li> <li>• Łany (S od Boleszewa),</li> <li>• Sławsko,</li> <li>• Sławsko,</li> <li>• Bobrowice,</li> <li>• Pomiłowo,</li> <li>• Tychowo,</li> <li>• Smardzewo,</li> <li>• Gwiazdowe,</li> <li>• Łętowo,</li> <li>• Żukowo – 2 pary,</li> <li>• Żukówko,</li> <li>• Janiewice.</li> </ul>
łabędź niemy	9 par lęgowych: <ul style="list-style-type: none"> <li>• Jezioro Sławsko - prywatne,</li> <li>• Stawy NW od Gwiazdowa,</li> <li>• Wieprza E od Sławska,</li> <li>• Jez. Łętowskie – 3 pary,</li> <li>• Staw w Żukówku-prywatny,</li> <li>• Zb. wod. W od j. Łętowskiego,</li> <li>• Jez. Janiewickie.</li> </ul>
cyraneczka	2 pary lęgowe: <ul style="list-style-type: none"> <li>• E brzeg jez. Łętowskiego,</li> <li>• Zb. wod. N od Smardzewa.</li> </ul>
cyranka	2 pary lęgowe - Łąki przy N brzegu Jez. Łętowskiego.
gągo*	1 para lęgowa - Zbiornik w wodny NE od j. Łętowskiego.
nurogęś	1 samiec w sezonie lęgowym - Jez. Łętowskie, str. W.
kania ruda	<ul style="list-style-type: none"> <li>• Las brzeg SW j. Łętowskiego,</li> <li>• Las N od Boleszewa</li> <li>• E od Sławska,</li> <li>• Między Pomiłowem a Kłodnem,</li> <li>• Nad Jez. Smardzewo.</li> </ul>
bielik	2 gniazda z parami lęgowymi: <ul style="list-style-type: none"> <li>• Ok. 1200 m na S W od krańca S j. Łętowskiego,</li> <li>• Starosławieńskie Lasy NE od Boleszewa.</li> </ul>

błotniak stawowy	2 pary (p) + 4 osobniki w sez. Lęgowym: <ul style="list-style-type: none"> <li>• NE od Wrześnicy,</li> <li>• Okolice Boleszewa,</li> <li>• Nad j. Smardzewo,</li> <li>• Dolina rz. Rakówki,</li> <li>• Między Janiewiczami a Żukowem,</li> <li>• N brzeg jez. Łętowskiego.</li> </ul>
jastrząb gołębiarz	1 para (p) +3 pojedyncze osobniki: <ul style="list-style-type: none"> <li>• Las W od St. Krakowa,</li> <li>• Las SE od Sławska,</li> <li>• Brzeg lasu n. Wieprza,</li> <li>• N brzeg jez. Łętowskiego.</li> </ul>
orlik krzykliwy	<ul style="list-style-type: none"> <li>• Nad Jez. Smardzewo,</li> <li>• Las N od. j. Łętowskiego</li> </ul>
kuropatwa	Piaskownia N od Sławna.
przepiórka	9 par lęgowych: <ul style="list-style-type: none"> <li>• Pola NE od Wrześnicy,</li> <li>• Łąki pod Boleszewem,</li> <li>• Łąka E od Sławska,</li> <li>• Łąka nad j. Smardzewo – 4 pary,</li> <li>• Pola W od j. Smardzewo,</li> <li>• Pola N od Żukówka.</li> </ul>
derkacz	Łąka nad j. Smardzewo.
kokoszka wodna	<ul style="list-style-type: none"> <li>• N brzeg jez. Łętowskiego,</li> <li>• Jezioro Sławsko</li> </ul>
żuraw	22 pary lęgowe + 187 osobników na żerowiskach: <ul style="list-style-type: none"> <li>• Jez. Smardzewo – 3 pary,</li> <li>• Łąka N W od St. Krakowa,</li> <li>• Łąka S od St. Krakowa,</li> <li>• Łąka w dol. Wieprzy,</li> <li>• Las NW od Wrześnicy,</li> <li>• Łąka SE od Wrześnicy,</li> <li>• Łąka NE od Boleszewa,</li> <li>• Oczko w. N od Boleszewa,</li> <li>• Jez. pod Wrzesowem,</li> <li>• Las wśród pól uprawnych,</li> <li>• Torfów. N od Smardzewa,</li> <li>• Łąka nad Ściegnicą,</li> <li>• Łąka NE od Gwiazdówka,</li> <li>• Torfow. SW od Jez. Smardzewo,</li> <li>• Dol. rz. Rakówki,</li> <li>• Torfowi. NE od j. Łętowskiego,</li> <li>• Łąka NE od j. Łętowskiego,</li> <li>• Brzeg NE j. Łętowskiego,</li> <li>• Brzeg N W j. Łętowskiego,</li> <li>• Nad rz. Grabową</li> <li>• Janiewickie Bagno.</li> </ul> <p>Żerowiska:</p> <ul style="list-style-type: none"> <li>• Pola uprawne NE od Wrześnicy,</li> </ul>

	Pola upraw, nad Jez. Smardzewo.
czajka	Łąka N od Sławska.
kszyk	<ul style="list-style-type: none"> <li>• Łąka nad Jez. Smardzewo,</li> <li>• Zb. w NE od j. Łętowskiego,</li> <li>• Zb. w. W od j. Łętowskiego.</li> </ul>
słonka	<ul style="list-style-type: none"> <li>• Sławieński Las,</li> <li>• E brzeg j. Łętowskiego.</li> </ul>
brodziec samotny	<p>Pary lęgowe:</p> <ul style="list-style-type: none"> <li>• NE od Gwiazdówka – 2 pary</li> <li>• N brzeg j. Łętowskiego,</li> <li>• E brzeg j. Łętowskiego,</li> <li>• W brzeg j. Łętowskiego. Pojedyncze osobniki:</li> <li>• NE od Wrześnicy,</li> <li>• Łąka w Sławieńskim Lesie,</li> <li>• Nad Jez. Smardzewo,</li> <li>• Nad rzeką Grabową.</li> </ul>
siniak	<p>3 osobniki prawdopodobnie lęgowe:</p> <ul style="list-style-type: none"> <li>• Starodrzew sosnowy S od Gwiazdowa,</li> <li>• W Sławieńskim Lesie,</li> <li>• Buczyzna NW od St. Krakowa.</li> </ul>
zimirdek	<p>2 pary lęgowe:</p> <ul style="list-style-type: none"> <li>• Leśny odcinek Wieprzy,</li> <li>• NE brzeg j. Łętowskiego.</li> </ul>
dzięcioł zielony	<p>6 osobników lęgowych:</p> <ul style="list-style-type: none"> <li>• Las N W od St. Krakowa,</li> <li>• Las SE od St. Krakowa,</li> <li>• Las W od St. Krakowa,</li> <li>• Park w Boleszewie,</li> <li>• Las N od j. Łętowskiego,</li> <li>• Ols S od Chomca,</li> <li>• Janiewickie Bagno.</li> </ul>
dzięcioł czarny	<p>4 osobniki prawdop. lęgowe:</p> <ul style="list-style-type: none"> <li>• Buczyzna W od St. Krakowa</li> <li>• Las W od j. Łętowskiego,</li> <li>• Las SE od Iwanowa,</li> <li>• Las N od Gwiazdówka.</li> </ul>
dzięcioł średni	Występuje w całej gminie we wszystkich typach lasów, w większych zadrzewieniach śródpolnych, nadrzecznych oraz w parkach.
brzegówka	<p>Liczne kolonie lęgowe:</p> <ul style="list-style-type: none"> <li>• Piaskownia S od Wrześnicy,</li> <li>• Piaskownia N od Stawna,</li> <li>• Brzeg Wieprzy SE od Sławska,</li> <li>• Brzeg Wieprzy N od Gwiazdówka,</li> <li>• Brzeg Wieprzy NE od Gwiazdówka.</li> </ul>
pliszka górska	1 para lęgowa przy moście na rz. Wieprzy ok.700 m NW od St.Krakowa.

świerszczak	Najliczniejsze lęgowiska: <ul style="list-style-type: none"> <li>• Łąki w dol. rz. Moszczenicy – 4 pary,</li> <li>• Łąki n. Wieprzą E i NE od Sławska – 3 pary,</li> <li>• Łąka SE brz j. Smardzewo i SW brzeg-pole rzepaku</li> <li>• Łąka brz. NW j. Łętowskiego i Brzeg W -zarośla</li> </ul>
Strumieniówka	Najliczniejsze lęgowiska: <ul style="list-style-type: none"> <li>• Nad rz. Moszczenicą pod Boleszewem – 4 pary,</li> <li>• Nad Wieprzą pod Sławskiem – 3 pary,</li> <li>• Nad Jez. Smardzewo – 3 pary.</li> </ul>
trzciniak	16 par lęgowych: <ul style="list-style-type: none"> <li>• Jezioro Sławsko (prywatne) – 6 par,</li> <li>• N brzeg j. Łętowskiego – 5 par,</li> <li>• Zbiornik wodny W od j. Łętowskiego – 3 pary,</li> <li>• Jez. Janiewickie – 2 pary.</li> </ul>
zniczek	18 samców: <ul style="list-style-type: none"> <li>• Las SE od St. Krakowa – 4,</li> <li>• Las NE od Smardzewa – 3,</li> <li>• Las N od Smardzewa – 2,</li> <li>• Las w dol. Wieprzy – 4,</li> <li>• Las w dol. Ściegnicy – 2,</li> <li>• Las E od j. Łętowskiego – 3.</li> </ul>
mucholówka mała	2 samce: Buczyna N W od St. Krakowa.
remiz	6 par lęgowych: <ul style="list-style-type: none"> <li>• Nad Wieprzą N od Sławska,</li> <li>• Nad Wieprzą N od Sławska,</li> <li>• Nad zb. wod pod Wrzesowem,</li> <li>• Nad Jez. Smardzewo –2 pary,</li> <li>• Nad zb. w. W od j. Łętowskiego.</li> </ul>
dzierzba gąsiorek	17 par lęgowych: <ul style="list-style-type: none"> <li>• N od St. Krakowa-droga polna – 1 para,</li> <li>• SE od wsi Tokary-droga,</li> <li>• Łąki NW od Boleszewa,</li> <li>• Dolina Moszczenicy – 3 pary,</li> <li>• Łąki p. Kolonii Boleszewo – 2 pary,</li> <li>• Łąka w dolinie Wieprzy,</li> <li>• Łąka pod Wrzesowem,</li> <li>• NE od Rzyszczewa - droga polna,</li> <li>• S od Rzyszczewa-droga polna,</li> <li>• Łąki S od Iwanowa, Droga S od Iwanowa,</li> <li>• Łąki N od Gwiazdówka – 2 pary,</li> <li>• NE od Smardzewa - przy szosie.</li> </ul>
dzierzba srokosz	2 pary + 1 osobnik prawdop. lęg.: <ul style="list-style-type: none"> <li>• Nad Moszczenicą W od Boleszewa - para lęgowa,</li> <li>• Dol. Wieprzy N od Gwiazdówka - 1 osobnik,</li> <li>• Dol. rz. Rakówki - para lęgowa.</li> </ul>
kruk	8 par lęgowych: <ul style="list-style-type: none"> <li>• Las N W od St. Krakowa,</li> <li>• Las SE od St. Krakowa,</li> <li>• Las NE od Wrzeńnicy,</li> <li>• Las w okolicy Gwiazdowa,</li> </ul>

	<ul style="list-style-type: none"> <li>• Las w okolicy Gwiazdowa,</li> <li>• Las N od j. Łętowskiego,</li> <li>• Las E od j. Łętowskiego,</li> <li>• Las S od Chomca.</li> </ul>
dziwonia	4 samce: <ul style="list-style-type: none"> <li>• Nad Wieprza N od Sławska,</li> <li>• Nad Wieprza E od Sławska,</li> <li>• Nad Wieprza E od Sławska,</li> <li>• Nad Wieprza E od Sławska.</li> </ul>

### **Ssaki**

Ssaki w gminie Sławno są reprezentowane tak przez rzadkie, jak i pospolite gatunki. Nie jest znana dokładna liczba osobników gatunków powszechnych, w tym łownych. Do najliczniejszych ssaków łownych należą dzik, jeleń i sarna. Sarny i jelenie wyrządzają najwięcej szkód w lasach, głównie w uprawach młodników.

W gminie Sławno występują liczne populacje piżmaka, lisa i jenota.

Bardzo licznie występującym i ekspansywnym gatunkiem jest norka amerykańska. Występuje w całej gminie, najliczniej nad brzegami rzek, cieków wodnych i jezior. Jest to obcy w naszej faunie i niebezpieczny dla wielu krajowych zwierząt gatunek.

Nielicznie w gminie występują: zając szarak, borsuk, kuny domowa i leśna oraz łось.

### **Wykaz i lokalizacja występowania cennych gatunków ssaków w gminie Sławno na podstawie Waloryzacji przyrodniczej.**

jeź wschodni	Występuje często w częściach N i S gminy, rzadki w części środkowej na rozległych polach uprawnych.
zając szarak	<ul style="list-style-type: none"> <li>• Łąka N od j. Łętowskiego,</li> <li>• Łąka W od j.Łętowskiego,</li> <li>• Dolina rz. Rakówki - łąka,</li> <li>• Krawędź dol r/. Rakówki,</li> <li>• Łąka NE od Wrześnicy,</li> <li>• Pola S od Wrześnicy,</li> <li>• Las nad rz. Grabową,</li> <li>• Las NW od j. Janiewickiego,</li> <li>• Pod Boleszewem polna droga.</li> </ul>
wiewiórka	Występuje w całej gminie - w lasach iglastych i liściastych oraz w parkach.
bóbr europejski	<ul style="list-style-type: none"> <li>• Dolina rz. Grabowej.</li> </ul>
wydra	<ul style="list-style-type: none"> <li>• Okolice St. Krakowa</li> <li>• Brzeg rzeki Ściegnicy</li> <li>• Brzeg Wieprzy E od Sławska</li> <li>• Brzegi rz. Grabowej</li> <li>• Nad Jez. Janiewickim</li> </ul>

## **6.2.UWARUNKOWANIA I KIERUNKI OCHRONY ŚRODOWISKA KULTUROWEGO**

Podstawą wszelkich działań w zakresie ochrony zabytków są przede wszystkim następujące akty prawne:

- ustawa z dnia 23 lipca 2003 r. o ochronie zabytków i opiece nad zabytkami – (Dz. U. nr 162 poz. 1568 z późn. zmian<sup>25</sup>).
- ustawa z dnia 27 marca 2003 r. o planowaniu i zagospodarowaniu przestrzennym (tj.: Dz. U. 2012 poz. 647 z późn. zm.<sup>26</sup>);
  - ustawa o gospodarce nieruchomościami z dnia 21 sierpnia 1997r. ( tj. Dz. U. z 2014r. poz. 518<sup>27</sup>),
  - ustawa z dnia 7 lipca 1994 r. Prawo (tj.: Dz. U. z 2013 r. poz. 1409 z późn. zm.<sup>28</sup>).

Zgodnie z w/w ustawą o ochronie zabytków i opiece nad zabytkami ochronie i opiece podlegają , bez względu na stan zachowania:

- zabytki nieruchome:
  - a) krajobraz kulturowy;
  - b) układy urbanistyczne , ruralistyczne i zespoły budowlane;
  - c) dzieła architektury i budownictwa,
  - d) dzieła budownictwa obronnego;
  - e) obiekty techniki, a zwłaszcza kopalnie, huty, elektrownie i inne zakłady przemysłowe;
  - f) cmentarze,
  - g) parki , ogrody i inne formy zaprojektowanej zieleni;
  - h) miejsca upamiętniające wydarzenia historyczne bądź wybitnych osobistości lub instytucji:
    - zabytki ruchome;
    - zabytki archeologiczne – cmentarzyska, kurhany, pozostałości terenowe pradziejowego i historycznego osadnictwa, relikty działalności gospodarczej, religijnej i artystycznej;
    - nazwy geograficzne, historyczne lub tradycyjne nazwy placów , ulic, itp.

Formami ochrony zabytków są :

- a) wpis do rejestru zabytków;
- b) uznanie za pomniki historii;
- c) utworzenie parku kulturowego;
- d) ustalenia ochrony w miejscowym planie zagospodarowania przestrzennego albo w decyzji o ustaleniu lokalizacji inwestycji celu publicznego, decyzji o warunkach zabudowy, decyzji o zezwoleniu na realizację inwestycji drogowej, decyzji o ustaleniu lokalizacji linii kolejowej lub decyzji o zezwoleniu na realizację inwestycji w zakresie lotniska użytku publicznego .

### 6.2.1. Wytyczne konserwatorskie

#### a) *Obiekty wpisane do rejestru zabytków*

Budynki i budowle zabytkowe na terenie gminy znajdują się w różnym stanie technicznym, w niektórych przypadkach znacznie odbiegających od dobrego. Obiekty chronione są na podstawie art. 3 i art. 19 ust. 1 pkt.1 ustawy o ochronie zabytków i opiece nad zabytkami.

Ochronie podlega:

- forma architektoniczna obiektów we wszystkich elementach ( bryła, kompozycja elewacji, stolarka, zabytkowe wyposażenie, zasadnicze rozplanowanie wnętrza);
- materiał budowlany ( w tym rodzaj pokryci dachowego);
- funkcja obiektu.

<sup>25</sup> Wersja ustawy obowiązująca dla zmiany studium nr 5 opublikowana w Dz. U. z 2022 r. poz. 840 z późn. zm.

<sup>26</sup> Wersja ustawy obowiązująca dla zmiany studium nr 5 opublikowana w Dz. U. z 2023 r. poz. 977

<sup>27</sup> Wersja ustawy obowiązująca dla zmiany studium nr 5 opublikowana w Dz. U. z 2023 r. poz. 344

<sup>28</sup> Wersja ustawy obowiązująca dla zmiany studium nr 5 opublikowana w Dz. U. z 2023 r. poz. 682 z późn. zm.

**Warunki ochrony:**

-obowiązuje trwałe zachowanie obiektu i użytkowanie wyłącznie w sposób zgodny z zasadami opieki nad zabytkami, adekwatnie do jego wartości zabytkowej;  
 -na właścicielu obiektu zabytkowego ciąży obowiązek zawiadomienia Wojewódzkiego Konserwatora Zabytków o wydarzeniach mogących mieć ujemny wpływ na stan zachowania zabytku, przejściu własności lub użytkowania na inną osobę, nabyciu zarejestrowanego zabytku w drodze spadku, darowizny;  
 -obowiązuje respektowanie szczegółowych uwarunkowań wynikających z ustawy o ochronie zabytków i opiece nad zabytkami i ustawy o gospodarce nieruchomościami.

**WYKAZ OBIEKTÓW FIGURUJĄCYCH W REJESTRZE ZABYTEKÓW**

Miejscowość	Obiekt	Nr	Numer wpisu do rejestru	Data	Nr decyzji
Boleszewo	otoczenie kościoła - cmentarz przykościelny z drzewostanem	407	A-711 /04.10.2010	1964-04-28	KI.IV-Oa/41/64
Boleszewo	kościół NSPJ	407	A-711 /04.10.10	1964-04-28	KI.IV-Oa/41/64
Kwasowo	kościół Niepokalanego Serca NMP	406	A-712 /04.10.10	1964-04-28	KI.IV-Oa/40/64
Kwasowo	otoczenie kościoła - cmentarz przykościelny z drzewostanem	406	A-712 /04.10.2010	1964-04-28	KI.IV-Oa/40/64
Noskowo	pałac	241	A-1038/13.01.2012	1987-03-12	KL-II-5340/4/87
Noskowo	park dworski	241	A-1038/13.01.2012	1987-03-12	KL-II-5340/4/87
Rzyszczewo	otoczenie kościoła - cmentarz przykościelny	31	A-713 /04.10.2010	1954-07-12	
Rzyszczewo	kościół Niepokalanego Poczęcia NMP	31	A-713 /04.10.10	1954-07-12	
Sławsko	otoczenie kościoła - cmentarz przykościelny	396	A-715 /04.10.2010	1964-04-25	KI.IV-Oa/30/64
Sławsko	kościół św. Piotra i Pawła Ap.	396	A-715 /04.10.10	1964-04-25	KI.IV-Oa/30/64
Stary Kraków	kościół MB Częstochowskiej	399	A-716/04.10.2010	1964-04-26	KI.IV-Oa/33/64
Stary Kraków	otoczenie kościoła - cmentarz przykościelny	399	A-716/04.10.2010	1964-04-26	KI.IV-Oa/33/64
Tychowo	kościół MB Królowej Polski	403	A-717/04.10.2010	1964-04-27	KI.IV-Oa/37/64
Tychowo	otoczenie kościoła - cmentarz przykościelny z drzewostanem	403	A-717/04.10.2010	1964-04-27	KI.IV-Oa/37/64
Wrzeźnica	Kościół pw. Matki Boskiej Pocieszenia wraz z cmentarzem przykościelnym	-	A-1186/08.07.2013	2013-07-08	



Miejscowość	Obiekt	Nr	Numer wpisu do rejestru	Data	Nr decyzji
Żukowo	otoczenie kościoła - cmentarz przykościelny	206	A-718 /04.10.2010	1959-09-22	
Żukowo	kościół Przemienienia Pańskiego	206	A-206 /04.10.2010	1959-09-22	

**Wykaz obiektów wpisanych do rejestru zabytków i obiekty proponowane do objęcia ścisłą ochroną konserwatorską na podst. ustaleń proj. m.p.z.p. (wpis do rejestru zabytków):**

**1) Bobrowice:**

- chałupa nr 2 – 1 poł. XIXw.;
- chałupa nr 9 – 1 poł. XIXw.;
- szkoła – 1928-1929r.

**2) Boleszewo:**

- dwór nr 2 – XVIII/XIXw.;
- chałupa nr 21 – 1 poł. XIXw.;
- chałupa nr 31 – 1 poł. XIXw.
- dwór (folwark) – poł. XIXw.;
- park dworski – poł. XIXw.

**3) Janiewice:**

- dwór ( folwark) – poł. XIXw.;
- park dworski – poł. XIXw.

**4) Kwasowo:**

- park krajobrazowy – XVIII / XIXw.;
- pałac – XIXw.

**5) Sławsko:**

- chałupa nr 8 – poł. XIXw.;
- stodoła nr 8 – 1797r.;
- bud. inwentarski nr 8 – 1 poł. XIXw.;
- bud. inwentarsko – bramny nr 18 – 1833r.;
- stodoła nr 18 – 1830r.;
- chałupa nr 20 – pocz. XIXw.;
- stodoła nr 20 – 1782r.

**6) Stary Kraków:**

- chałupa nr 21 – pocz. XIXw.;
- bud. inwentarski nr 21 – kon. XIXw.;
- chałupa nr 22- XVIII / XIXw.;
- chałupa z częścią młyńską nr 26 – pocz. XIXw.;
- stodoła nr 26 – 1815r.;
- bud. inwentarski nr 26 – 2 poł. XIXw.;
- bud. inwentarsko-bramny nr 26 – 2 poł. XIXw.;
- chałupa nr 29 – 1 ćw. XIXw.;
- chałupa nr 34 – 1834r.;
- bud. mieszkalny nr 41 – 17190r.

**7) Ugacie:**

- leśniczówka nr 40 – 1 ćw. XIXw.

**8) Wrześnica:**

- kościół filialny p.w. M.B. Pocieszenia z dawnym cmentarzem przykościelnym –

**WYKAZ ZABYTKÓW NIERUCHOMYCH  
UJĘTYCH W WOJEWÓDZKIEJ EWIDENCJI ZABYTKÓW**

Miejscowość	Adres	Obiekt	Nazwa własna
Bobrowice	Bobrowice 4	budynek bramny	nr 4
Bobrowice	Bobrowice 29/30	budynek mieszkalny dwurodzinny	nr 29/30
Bobrowice	Bobrowice 30	chałupa	nr 30
Bobrowice	Bobrowice 34	chałupa	nr 34
Bobrowice	Bobrowice 35	chałupa	nr 35
Bobrowice	Bobrowice 35	stodoła	nr 35
Bobrowice	Bobrowice 37	chałupa	nr 37
Bobrowice	Bobrowice 38	chałupa	nr 38
Bobrowice	Bobrowice 38	budynek inwentarski	nr 38
Bobrowice	Bobrowice 6	chałupa	nr 6
Bobrowice	Bobrowice 41	zagroda - stodoła	nr 41 dawna karczma / gospoda/
Bobrowice	Bobrowice 41	zagroda -dom mieszkalno- usługowy	nr 41 dawna karczma /gospoda/
Bobrowice	Bobrowice 41	zagroda-budynek gospodarczy	nr 41 dawna karczma /gospoda/
Bobrowice	Bobrowice 41	zagroda - dom mieszkalny	nr 41 dawna karczma / gospoda/
Bobrowice	Bobrowice 41	zagroda - sala widowiskowo- taneczna	nr 41 dawna karczma /gospoda/
Bobrowice	Bobrowice 8	chałupa	nr 8
Bobrowice	Bobrowice 9	stodoła	nr 9
Bobrowice	Bobrowice 9	budynek inwentarski	nr 9
Bobrowice	Bobrowice 38	stodoła	nr 38
Bobrowice		układ ruralistyczny wsi w granicach jak w studium kulturowym	
Bobrowice	nr 2	chałupa	
Bobrowice	Bobrowice 2	stodoła	nr 2
Bobrowice	nr 9	chałupa	
Bobrowice		szkoła	
Bobrowice		cmentarz	ewangelicki
Bobrowice	Bobrowice 9	chałupa	nr 9

Miejscowość	Adres	Obiekt	Nazwa własna
Bobrowice	Bobrowice b. nr "R"	chałupa	b.nr - "R"
Bobrowice	Bobrowice 14	chałupa	nr 14
Bobrowice	Bobrowice 14	stodoła	nr 14
Bobrowice	Bobrowice 16	chałupa	nr 16
Bobrowice	Bobrowice 17	budynek bramny	nr 17
Bobrowice	Bobrowice 2	chałupa	nr 2
Bobrowice		cmentarz	ewangelicki
Bobrowiczki	Bobrowiczki 45	chałupa	nr 45
Bobrowiczki	Bobrowiczki 21	chałupa	nr 21
Bobrowiczki	Bobrowiczki 35	zagroda - chałupa, siedlisko	nr 35
Bobrowiczki	Bobrowiczki 45	budynek inwentarski stodołono-	nr 45
Bobrowiczki	Bobrowiczki 46	chałupa	nr 46
Bobrowiczki	Bobrowiczki 54	chałupa	nr 54
Bobrowiczki	Bobrowiczki 53	chałupa	nr 53
Bobrowiczki	Bobrowiczki 55	chałupa	nr 55
Bobrowiczki	Bobrowiczki 52	budynek bramny	nr 52
Bobrowiczki		cmentarz	ewangelicki
Boleszewo	Boleszewo 55	piekarnik	nr 55
Boleszewo	Boleszewo 33	chałupa	nr 33
Boleszewo	Boleszewo 34	chałupa	nr 34
Boleszewo	Boleszewo 35	budynek inwentarski	nr 35
Boleszewo	Boleszewo 35	stodoła	nr 35
Boleszewo	Boleszewo 39	budynek inwentarsko - stodołny	nr 39
Boleszewo	Boleszewo 5	chałupa	nr 5
Boleszewo	Boleszewo 3	budynek mieszkalny	nr 3
Boleszewo	Boleszewo 55	chałupa	nr 55
Boleszewo	Boleszewo 59	chałupa	nr 59
Boleszewo	Boleszewo 61	budynek mieszkalny	nr 61
Boleszewo	Boleszewo 7	wozownia	nr 7
Boleszewo	Boleszewo 7	stodoła	nr 7
Boleszewo	Boleszewo 8	chałupa	nr 8
Boleszewo	Boleszewo 9	chałupa	nr 9
Boleszewo	Boleszewo 4	chałupa	nr 4
Boleszewo	Boleszewo	założenie folwarczne "A" i "D"	
Boleszewo	Boleszewo	założenie folwarczno-parkowe "B"	
Boleszewo	Boleszewo	park i założenie folwarczne "C"	
Boleszewo	Boleszewo	Park przy folwarku A i D	
Boleszewo	Boleszewo	sala wiejska	

Miejscowość	Adres	Obiekt	Nazwa własna
Boleszewo	Boleszewo	szkoła	
Boleszewo	Boleszewo	stacja kolejowa	
Boleszewo	Boleszewo 25	budynek mieszkalny d. dwór (folwark "B")	nr 25
Boleszewo	Boleszewo 26	spichlerz	nr 26
Boleszewo	nr 2	dwór	
Boleszewo	nr 31	chałupa	
Boleszewo	nr 21	chałupa, stodoła	
Borzyszkowiec	Emilianowo	zagroda śródleśna (do, budynek inwentarski, stodoła)	leśniczówka Emilianowo
Brzeście	Brzeście	układ ruralistyczny wsi w granicach jak w studium kulturowym	
Chomic	nr 2	bud. mieszkalny (sześciorek)	d. folwark
Chomic	Chomic 3	leśniczówka	nr 3
Chomic	nr 1	budynek mieszkalny	d. folwark
Głuche		leśniczówka	leśniczówka
Głuche		park leśny	
Gwiazdowo		budynek inwentarsko-mieszkalny	d. folwarczny
Gwiazdówko		stacja kolejowa	
Janiewice		zespół dworsko - folwarczny	
Janiewice	Kozdrówko	leśniczówka	Leśniczówka Kozdrówko
Janiewice	Janiewice 84	budynek mieszkalny	
Janiewice	Janiewice 83	budynek mieszkalny	
Janiewice	Janiewice 49	budynek mieszkalny	
Janiewice	Janiewice 41	budynek mieszkalny	
Janiewice	Janiewice 40	budynek mieszkalny	
Janiewice	Janiewice 17	budynek mieszkalno-inwentarski	
Janiewice		kapliczka	
Janiewice		park dworski	
Janiewice	folw.	dwór	
Janiewice	Janiewice 25	budynek mieszkalny	
Kwasowo	Kwasowo 38	szkoła	d. szkoła
Kwasowo	Kwasowo	założenie folwarczne	
Kwasowo	Kwasowo 27	budynek mieszkalny	nr 27
Kwasowo	Kwasowo 29	budynek mieszkalny	nr 29
Kwasowo	Kwasowo 25	budynek mieszkalny	nr 25
Kwasowo	Kwasowo 32	dom mieszkalny	d. pastorówka
Kwasowo		układ ruralistyczny	

Miejscowość	Adres	Obiekt	Nazwa własna
Kwasowo		cmentarz	
Kwasowo		zespół pałacowo - folwarczny	
Kwasowo	zespół folwarczny	park krajobrazowy	
Kwasowo	folw.	pałac	
Kwasowo	Kwasowo 11	budynek mieszkalny	nr 11
Łany	Łany 57	budynek mieszkalny	nr 57
Łany	Łany b. nr	budynek mieszkalny	b. nr "R"
Łętowo		kuźnia folwarczna	
Łętowo	Łętowo 21	budynek mieszkalny	chałupa nr 21
Łętowo	Łętowo 17	budynek mieszkalny	chałupa nr 17
Łętowo	Łętowo 15	leśniczówka	
Łętowo	Łętowo	park dworski	
Łętowo		kapliczka	
Łętowo		wiadukt	
Łętowo		stodoła folwarczna I	
Łętowo		stacja kolejowa	
Łętowo		stodoła folwarczna II	
Noskowo		budynek mieszkalny	nr 57
Noskowo		budynek mieszkalny	nr 15
Noskowo		obora folwarczna	
Noskowo		stajnia folwarczna	
Noskowo		rządówka /folwark/	
Noskowo		budynek mieszkalny	nr 54
Noskowo		budynek mieszkalny	nr 8
Noskowo		cmentarz	ewangelicki
Noskowo		zespół pałacowo -parkowy- folwarczny	
Noskowo		budynek mieszkalny	nr 4
Pątnowo	Pątnowo 3	leśniczówka z budynkiem inwentarskim	nr 3
Pomiłowo		miejsce upamiętniające poległych w I wojnie św.	
Pomiłowo		chałupa	nr 22
Pomiłowo		d. szkoła	
Pomiłowo		chałupa i budynek inwentarski	nr 13
Pomiłowo		budynek mieszkalny	nr 2
Pomiłowo		chałupa	nr 5
Pomiłowo		chałupa	nr 26
Przemysławie		zagroda leśnictwa - budynek mieszkalny, inwentarski, stodoła	Leśnictwo Krakowiany
Radosław	Radosław 6	budynek inwentarski	nr 6

Miejscowość	Adres	Obiekt	Nazwa własna
Radosław	Radosław 34	stodoła	nr 33/34
Radosław	Radosław 37	budynek mieszkalny	nr 37
Radosław	Radosław 8	stodoła	nr 8
Radosław	Radosław 39	chałupa	nr 39
Radosław	Radosław 8	budynek inwentarski	nr 8
Radosław	Radosław 41	stodoła	nr 41
Radosław	Radosław 42	zagroda-budynek mieszkalny, inwentarski	nr 42
Radosław	Radosław 7	chałupa	nr 7
Radosław	Radosław 8	chałupa	nr 8
Radosław	Radosław 33/34	chałupa	nr 33/34
Radosław	Radosław 11	drewutnia	nr 11
Radosław	Radosław 41	zagroda-budynek mieszkalny, inwentarski, stodoła	nr 41
Radosław	Radosław 10	chałupa	nr 10
Radosław	nr 1	zagroda leśnictwa	
Radosław		cmentarz	ewangelicki
Radosław	Radosław 13	budynek stodołno - inwentarski	nr 13
Radosław		kościół parafialny	MB Szkaplerznej
Radosław	Radosław 17	budynek mieszkalny	nr 17
Radosław	Radosław 3	budynek inwentarski z wyżką	nr 3
Radosław	Radosław 3	budynek stodołno-inwentarski	nr 3
Radosław	Radosław 12	chałupa	nr 12
Radosław	Radosław 13	chałupa	nr 13
Radosław	Radosław 16	budynek inwentarski	nr 16
Radosław	Radosław 16	stodoła	nr 16
Radosław		układ ruralistyczny - ulicówka fryderycjańska	
Rzyszczewo		zespół folwarczny	
Rzyszczewko	Rzyszczewko 4	budynek mieszkalny	nr 4
Rzyszczewko	Rzyszczewko 1	zagroda - dom, budynek inwentarski	nr 1
Rzyszczewko	Rzyszczewko 3	zagroda - dom, budynek inwentarski	nr 3
Rzyszczewko	Rzyszczewko 6	budynek mieszkalny	nr 6
Rzyszczewo	Rzyszczewo 4	stodoła	nr 4
Rzyszczewo	Rzyszczewo 16	d. pastorówka	nr 16
Rzyszczewo		park pałacowy	
Rzyszczewo		cmentarz	ewangelicki
Rzyszczewo	cmentarz przykościelny	d. pomnik poległych w I wojnie św.	
Rzyszczewo	Rzyszczewo 11	chałupa	nr 11

Miejscowość	Adres	Obiekt	Nazwa własna
Rzyszczewo	Rzyszczewo b. nr -"R"	zagroda - chałupa, budynek inwentarski	b. nr - "R"
Rzyszczewo	Rzyszczewo 4	zagroda - chałupa, budynek inwentarsko-stodolny, inwentarski I, inwentarski II	nr 4
Rzyszczewo	Rzyszczewo 6	stodoła	nr 6
Rzyszczewo	Rzyszczewo 6	chałupa	nr 6
Rzyszczewo	Rzyszczewo 7	drewutnia	nr 7
Rzyszczewo	Rzyszczewo 7	stodoła	nr 7
Rzyszczewo	Rzyszczewo 7	budynek gospodarczy	nr 7
Rzyszczewo	Rzyszczewo 8	chałupa	nr 8
Rzyszczewo	Rzyszczewo 28	chałupa	nr 28
Sławsko	Sławsko 56	budynek mieszkalny	d. cegielnia
Sławsko	Sławsko	budynek mieszkalny	arch. Suhr
Sławsko	Sławsko nr 55 (Wrześniczka)	młyn wodny nr 55	nr 55
Sławsko	Sławsko 25	chałupa	nr 25
Sławsko	Sławsko 26	stodoła	nr 26
Sławsko	Sławsko 26	budynek bramny	nr 26
Sławsko	Sławsko 8	budynek inwentarski	nr 11
Sławsko	Sławsko 9	chałupa, budynek inwentarski	nr 9
Sławsko	Sławsko 93	budynek bramny, inwentarski	nr 93
Sławsko	Sławsko 94	budynek bramny	nr 94
Sławsko	nr 8	stodoła	
Sławsko	Sławsko nr 55	zagroda młyńska (budynek młyna, mieszkalny, gospodarczy, inwentarski)	nr 55
Sławsko	Sławsko 25	budynek bramny	nr 25
Sławsko	nr 20	stodoła	
Sławsko	nr 20	chałupa	
Sławsko	nr 18	stodoła	
Sławsko	nr 18	budynek inwentarsko - bramny	
Sławsko	nr 8	budynek inwentarski	
Sławsko	Sławsko 24	chałupa	nr 24
Sławsko	Sławsko 94	chałupa	nr 94
Sławsko	Sławsko 16	chałupa	nr 16
Sławsko	Sławsko 26	chałupa	nr 26
Sławsko	nr 8	chałupa	
Sławsko	Sławsko 100	chałupa	nr 100
Sławsko		układ ruralistyczny wsi zgodnie ze studium kulturowym	
Sławsko	Sławsko	szkoła	

Miejscowość	Adres	Obiekt	Nazwa własna
Sławsko	Sławsko	mleczarnia	
Sławsko	Sławsko 10	zagroda-chałupa, budynek inwentarsko-bramny, inwentarski	nr 10
Sławsko	Sławsko 118	budynek inwentarski	nr 118
Sławsko	Sławsko 23	zagroda-chałupa, budynek gospodarczy, inwentarski, stodoła	nr 23
Sławsko	Sławsko 12	budynek inwentarski	nr 12
Sławsko	Sławsko 17	chałupa	nr 17
Sławsko	Sławsko 17	budynek inwentarski	nr 17
Sławsko	Sławsko 21	stodoła	nr 21
Sławsko	Sławsko 21	budynek bramny	nr 21
Sławsko	Sławsko 113	chałupa	nr 113
Sławsko	Sławsko 21	kurnik	nr 21
Sławsko	Sławsko 101	stodoła	nr 101
Sławsko	Sławsko 22	chałupa	nr 22
Sławsko	Sławsko 22	stodoła	nr 22
Sławsko	Sławsko 12	stodoła	nr 12
Smardzewo		dwór	
Smardzewo	Smardzewo 38	d. szkoła	nr 38
Smardzewo	Smardzewo 24	zagroda - chałupa, budynek inwentarski	nr 24
Smardzewo	Smardzewo 13	zagroda - chałupa, budynek inwentarsko-bramny, inwentarski	nr 13
Smardzewo		cmentarz	ewangelicki
Smardzewo		park dworski	
Smardzewo	Smardzewo 15	zagroda - budynek mieszkalny, inwentarski I, inwentarski II, stodoła	nr 15
Stary Kraków	Stary Kraków 39	stodoła	nr 39
Stary Kraków	Stary Kraków 41	stodoła	nr 41
Stary Kraków	Stary Kraków nr 7	dom mieszkalny (chałupa) nr 7	nr 7
Stary Kraków	nr 26	chałupa z częścią młyńską	
Stary Kraków	Stary Kraków 39	chałupa	nr 39
Stary Kraków	Stary Kraków 37	chałupa	nr 37
Stary Kraków	nr 21	chałupa	
Stary Kraków	nr 21	budynek inwentarski	
Stary Kraków	nr 22	chałupa	
Stary Kraków	nr 26	stodoła	
Stary Kraków	nr 26	budynek inwentarski	
Stary Kraków	nr 26	budynek inwentarsko - bramny	



Miejscowość	Adres	Obiekt	Nazwa własna
Stary Kraków	nr 29	chałupa	
Stary Kraków	nr 41	budynek mieszkalny	
Stary Kraków	Stary Kraków 36	budynek mieszkalny	nr 36
Stary Kraków		szkoła	
Stary Kraków	nr 34	chałupa	
Stary Kraków	Stary Kraków 18	budynek mieszkalno gospodarczy	- nr 18
Stary Kraków	Stary Kraków 30	chałupa	nr 30
Stary Kraków	Stary Kraków 29	chałupa, budynek bramny	nr 29
Stary Kraków	Stary Kraków 35	budynek inwentarski	nr 35
Stary Kraków	Stary Kraków 27	budynek inwentarski	nr 27
Stary Kraków	Stary Kraków 10	chałupa	nr 10
Stary Kraków	Stary Kraków 25	stodoła	nr 25
Stary Kraków	Stary Kraków 30	budynek inwentarski	nr 30
Stary Kraków	Stary Kraków 23/24	chałupa	nr 23/24
Stary Kraków	Stary Kraków 27	budynek inwentarski	nr 27
Stary Kraków	Stary Kraków 14	budynek nadleśnictwa i gospodarczy	nr 14
Stary Kraków	Stary Kraków 1	chałupa	nr 1
Stary Kraków		cmentarz	
Stary Kraków		cmentarz	parafialny
Stary Kraków		układ ruralistyczny wsi w granicach Jan w studium kulturowym	
Stary Kraków		sala wiejska	
Stary Kraków	Stary Kraków 25	chałupa	nr 25
Stary Kraków	Stary Kraków 35	chałupa	nr 35
Stary Kraków	Stary Kraków 35	budynek bramny	nr 35
Stary Kraków	Stary Kraków 34	stodoła	nr 34
Stary Kraków	Stary Kraków 32	chałupa	nr 32
Stary Kraków	Stary Kraków 27	stodoła	nr 27
Stary Kraków	Stary Kraków 31	chałupa	nr 31
Tokary		cmentarz	ewangelicki
Tychowo		poczta	
Tychowo		d. gospoda	
Tychowo		d. szkoła	
Tychowo		pomnik poległych w I wojnie św. /fragmenty/	
Tychowo		układ ruralistyczny	
Tychowo		park dworski	
Tychowo		spichlerz folwarczny	

<b>Miejscowość</b>	<b>Adres</b>	<b>Obiekt</b>	<b>Nazwa własna</b>
Tychowo		cmentarz	ewangelicki
Tychowo		zespół folwarczny	
Tychowo	Wyszkowo	park dworski	
Ugacie	Kwasowo 40	leśniczówka	
Warszkowo	Warszkowo 89	budynek mieszkalny	nr 89
Warszkowo	Warszkowo 81	budynek mieszkalny, stodołno-inwentarski	nr 81
Warszkowo	Warszkowo 82	budynek mieszkalny, stodołno-inwentarski	nr 82
Warszkowo	Warszkowo 90	stodoła	nr 90
Warszkowo	Warszkowo 96	chałupa	nr 96
Warszkowo	Warszkowo 98/99	budynek mieszkalny	nr 98/99
Warszkowo	Warszkowo 78	zagroda młyńska (budynek mieszkalny, inwentarski, młyński)	nr 78
Warszkowo		cmentarz	ewangelicki
Warszkowo	Warszkowo 114/115	chałupa, budynek stodołno-bramny	nr 114/115
Warszkowo	Warszkowo 74	stodoła	nr 74
Warszkowo	cmentarz	pomnik poległych w I wojnie św.	
Warszkowo	Warszkowo 59	chałupa	nr 59
Warszkowo	Warszkowo 48	zespół 5 budynków d. tartaku (mieszkalny, mieszkalno-warsztatowy, stodołno-inwentarski, gospodarcze)	nr 48 - d. tartak
Warszkowo	Warszkowo 32	d. gospoda	nr 32
Warszkowo	Warszkowo 26	chałupa	nr 26
Warszkowo	Warszkowo 24	stodoła	nr 24
Warszkowo	Warszkowo 166	dom dróżnika	nr 166
Warszkowo	Warszkowo 135	budynek mieszkalno-gospodarczy	nr 135
Warszkowo	Warszkowo 133	wozownia	nr 133
Warszkowo	Warszkowo 125	zagroda-chałupa, stodoła, budynek inwentarski, mieszk.-gosp.	nr 125
Warszkowo	Warszkowo 121	budynek mieszkalny	nr 121
Warszkowo	Warszkowo 110	chałupa, stodoła	nr 110
Warszkowo	Warszkowo 60	budynek mieszkalny	nr 60
Warszkowo	Warszkowo 69	budynek bramno - stodołny	nr 69
Warszkowo	Warszkowo 68	stodoła	nr 68
Warszkowo	Warszkowo 67	piekarnik	nr 67
Warszkowo	Warszkowo 63	stodoła	nr 63

Miejscowość	Adres	Obiekt	Nazwa własna
Warszkowo	Warszkowo 123	budynek mieszkalny, gospodarczy	nr 123
Warszkowo	Warszkowo 62	stodoła	nr 62
Warszkowo	Warszkowo 108/109	budynek mieszkalny	nr 108/109
Warszkowo		budynek bramny	nr 68
Warszkowo	kolonia Okole 70	zagroda - budynek mieszkalny, stodoła	
Warszkowo	Warszkowo 107	budynek mieszkalny	nr 107
Warszkowo	Warszkowo 62	chałupa	nr 62
Warszkówko		cmentarz	ewangelicki
Warszkówko	Warszkówko 20	chałupa	nr 20
Wrześnica		kościół filialny z cmentarzem przykościelnym	
Wrześnica	Wrześnica 7	chałupa	nr 7
Wrześnica	Wrześnica 64a	poczta	nr 64a
Wrześnica	Wrześnica b. nr "R"	chałupa	b. nr "R"
Wrześnica		kuźnia	gminny piec chlebowy
Wrześnica	Wrześnica 70 (?)	chałupa	nr 70 (?)
Wrześnica	Wrześnica 117	chałupa, budynek stodołniano-inwentarski, stodoła	nr 117
Wrześnica	Wrześnica 111	d. biblioteka i sala wiejska	nr 111
Wrześnica	Wrześnica 110	budynek mieszkalny	nr 110
Wrześnica	Wrześnica 107	chałupa	nr 107
Wrześnica	Wrześnica 12	chałupa	nr 12
Wrześnica		wiadukt kolejowy	
Wrześnica	Wrześnica 15/16	chałupa	nr 15/16
Wrześnica		zespół stacji kolejowej	
Wrześnica		piekarnik	nr 27
Wrześnica		chałupa	nr 27
Wrześnica		cmentarz	
Wrześnica		stodoła	nr 27
Wrześnica		cmentarz	ewangelicki
Wrześnica	Wrzesnica 60/61	chałupa, budynek stodołnoinwentarsko-bramny	nr 60/61
Wrześnica	Wrześnica 21	chałupa	nr 21
Wrześnica	Wrześnica 19,8	zespół budynków szkoły-szkoła, budynek mieszkalny, gospodarczy	nr 19,8
Wrześnica	Wrześnica 2	chałupa	nr 2
Wrześnica	Wrześnica 55	chałupa	nr 55

Miejscowość	Adres	Obiekt	Nazwa własna
Wrzeźnica	Wrzeźnica 25	chałupa	nr 25
Wrzeźnica	Wrzeźnica 23	chałupa, budynek gospodarczy, inwentarski	nr 23
Wrzeźnica	Wrzeźnica 12	budynek mieszkalny	nr 12
Żabno		cmentarz cz. II	ewangelicki
Żabno		cmentarz cz. I	ewangelicki
Żukowo	Żukowo 10	d. poczta, ob. biblioteka	nr 10
Żukowo	Żukowo "b.k."	budynek mieszkalno-inwentarski	
Żukowo	Żukowo 42	chałupa	nr 42
Żukowo	Żukowo 36/38	stodoła folwarczna	nr 36/38
Żukowo	Żukowo 31	zagroda Nadleśnictwa (budynek mieszkalny, inwentarski, stodoła, chłodnia)	nr 31
Żukowo	Żukowo 27	d. dwojak - budynek mieszkalno-inwentarski	nr 27
Żukowo	Żukowo 23/24	budynek inwentarski folwarczny	nr 23/24
Żukowo	Żukowo 18	kuźnia	
Żukowo	Żukowo 67	budynek mieszkalny	nr 67
Żukowo	cmentarz	kaplica cmentarna	
Żukowo	Żukowo 9	budynek mieszkalny 9	nr 9
Żukowo		zespół dworsko - folwarczny	
Żukowo		poczta	
Żukowo		spichlerz	nr 1
Żukowo		cmentarz	ewangelicki
Żukowo		szkoła	
Żukowo		park leśny I	
Żukowo		d. remiza	
Żukowo		park leśny II	

**b) obiekty proponowane do objęcia ochroną konserwatorską (wpis do ewidencji zabytków)**

**Ochronie podlega:**

- ukształtowanie obiektu: gabaryty, kształt dachu;
- ogólna kompozycja elewacji oraz elementy dachu architektonicznego;
- forma stolarki okiennej i drzwiowej ( w elewacji frontowej).

**Warunki ochrony:**

- utrzymanie tradycyjnych form architektury ( ww. elementów);
- wskazanie do stosowania tradycyjnych elementów budowlanych ( przy remontach);
- wszelkie prace remontowo – budowlane ( mające wpływ na zewnętrzną formę budynku) powinny być konsultowane z Wojewódzkim konserwatorem Zabytków;
- w przypadku koniecznej rozbiórki obiektu ( po orzeczeniu o złym stanie technicznym) należy opracować dokumentację techniczną i fotograficzną, a jeden egz. przekazać WKZ;
- dopuszcza się zmianę historycznej zabudowy, gdy jest to uzasadnione względami ekonomicznymi lub planistycznymi i uzyska się akceptację WKZ;
- wykaz obiektów w ewidencji konserwatorskiej stanowi integralną część planu zagospodarowania przestrzennego, a ewentualne zmiany i uzupełnienia nie dezaktualizują ustaleń planu.

**c) strefa „A” ścisłej ochrony konserwatorskiej**

Strefa „A” to obszar uznany za materialne świadectwo historyczne, na którym dawny układ przestrzenny lub jego elementy zachowały się w stanie nie naruszonym lub nieznacznie zniekształconym. W strefie tej zakłada się pierwszeństwo wymagań konserwatorskich nad wszelką działalnością inwestycyjną, gospodarczą i usługową.

**Ochronie podlega:**

- rozplanowanie dróg, ulic, placów oraz ich zachowane oryginalne nawierzchnie;
- historyczne linie zabudowy;
- historyczne granice działek i szerokości frontów zabudowy;
- istniejąca zabudowa o walorach zabytkowych ( wpisana do rejestru zabytków lub zakwalifikowana do rejestru);
- historyczne formy zabudowy;
- zieleni komponowana, jej układ i skład gatunkowy;
- mała architektura ( ogrodzenia, bramy, pomniki);

**Warunki ochrony:**

- obowiązuje trwałe zachowanie historycznego układu przestrzennego ze wszystkimi elementami ( drogi, place, linie zabudowy, kompozycja wewnątrz architektonicznych i krajobrazowych);
- ochrona, konserwacja i rewaloryzacja zachowanych, głównych elementów układu przestrzennego;
- usunięcie lub przebudowa obiektów dysharmonizujących;
- dostosowanie nowej zabudowy do historycznej kompozycji przestrzennej;
- wszelka działalność wymaga zezwolenia WKZ;
- obowiązuje wymóg konsultowania i uzyskania zgody WKZ dotyczących projektów i zmian planów zagospodarowania przestrzennego oraz miejscowego planu zagospodarowania przestrzennego, wszelkich zmian i podziałów nieruchomości oraz przebudowy, rozbudowy, remontów wszelkich obiektów będących w strefie – zgodnie z ustawą o ochronie zabytków i opiece nad zabytkami;
- lokalizowanie elektrowni wiatrowych w miejscowych planach zagospodarowania przestrzennego z uwzględnieniem studiów krajobrazowych.

**Strefą ochrony „A” proponuje się objąć:**

- Boleszewo – teren działki kościelnej wraz z dawnym cmentarzem przykościelnym i zabytkowym kościołem;
- Kwasowo – teren pierwotnego (średniowiecznego nawsia) wraz z kościołem i dawnym cmentarzem przykościelnym;
- Rzyszczewo – teren historycznego cmentarza przykościelnego wraz ze średniowieczną świątynią i fragmentami kamiennego muru;
- Sławsko – teren działki kościelnej wraz z kościołem, dawnym cmentarzem przykościelnym i ogrodzeniem kamiennym;
- Stary Kraków – teren pierwotnego ulicowo – placowego układu ruralistycznego z zabudową wiejską, kościołem, działką ( cmentarzem) przykościelnym;
- Tychowo – teren pierwotnego ( średniowiecznego nawsia wraz z kościołem, dawnym cmentarzem przykościelnym, budynkiem dawnej szkoły;
- Wrześnica – teren działki kościelnej wraz z zabytkowym kościołem i terenem dawnego cmentarza;
- Żukowo – działka przykościelna z XV wiecznym kościołem, cmentarzem przykościelnym.

**d) strefa „B” ochrony konserwatorskiej**

Obszar ochrony układów przestrzennych lub ich fragmentów, w obrębie których czytelne jest historyczne rozplanowanie oraz zabudowa o lokalnych wartościach kulturowych. W strefie tej wprowadza się wymóg konsultowania i uzgadniania wszelkich działań inwestycyjnych z WKZ.

**Ochronie podlega:**

- rozplanowaniu dróg i ulic oraz placów ( z uwzględnieniem możliwości zachowania pierwotnych nawierzchni);
- historycznie ukształtowane działki siedliskowe, ze szczególnym uwzględnieniem szerokości frontów poszczególnych parceli;
- rozplanowanie zabudowy poszczególnych zagród i charakterystycznego usytuowania domu mieszkalnego;
- architektoniczna forma zabudowy ( istniejącej i uzupełniającej): gabaryty, kształty dachów, zasadnicza forma elewacji;
- zieleń komponowana ( obsadzenie ulic, starodrzew w obrębie siedlisk): układ i skład gatunkowy;
- mała architektura.

**Warunki ochrony:**

- utrzymanie zasadniczych elementów historycznego układu przestrzennego;
- rewaloryzacja i modernizacja obiektów o wartościach kulturowych;
- docelowe usunięcie lub przebudowa obiektów dysharmonizujących;
- nowe obiekty należy dostosować do historycznej kompozycji przestrzennej oraz architektonicznych form zabudowy, występujących w obrębie miejscowości;
- obowiązuje wymóg konsultowania i uzgadniania z WKZ wszelkich działań inwestycyjnych w zakresie: budowy nowych obiektów, kształtowania zabudowy o określonych gabarytach i bryle, przebudowy i remontów, a także zmiany funkcji obiektów figurujących w wykazie zabytków architektury i budownictwa, zmiany historycznie ukształtowanych wnętrz ruralistycznych.
- lokalizowanie elektrowni wiatrowych w miejscowych planach zagospodarowania przestrzennego z uwzględnieniem studiów krajobrazowych.

**Strefą „B” ochrony konserwatorskiej proponuje się objąć wsie:**

- Bobrowice - teren historycznie ukształtowanego pałacowego układu ruralistyczne-go

na linii dróg zagumiennych wraz z działką historycznego cmentarza poewangelickiego i siedlisko historycznej gospody nr 41;

- Brzeście – teren założenia placowego w obrębie dróg zagumiennych;
- Janiewice – część rezydencyjno – parkowa pierwotnego założenia obejmująca park, dwór, sezonówkę i kapliczkę przydrożną;
- Kwasowo – teren założenia rezydencyjno – parkowego;
- Noskowo - teren historycznego zespołu folwarczno – rezydencyjno – parkowego;
- Przemysławie – zagroda leśnictwa;
- Radosław:
  - \* historycznie ukształtowany układ ruralistyczny wsi ( fryderycjańska ulicówka);
  - \* zagroda leśnictwa Radosław.
- Sławsko:
  - \* ulicowo – placowy układ ruralistyczny;
  - \* teren dawnej zagrody młyńskiej wraz z zabudowaniami – w granicach działek siedliskowych;
- Smardzewo – teren Kolonii Smardzewo;
- Tychowo – obszar pierwotnego zespołu folwarcznego wraz z zabudową gospodarczą oraz fragmentem ceglanoego muru;
- Żukowo – zagroda dawnego nadleśnictwa na płn. wschód od wsi.

#### **e) strefa „K” ochrony krajobrazu kulturowego**

Krajobraz integralnie związany z zespołem zabytkowym lub obszary ukształtowane w wyniku działalności ludzkiej – parki, cmentarze, aleje. Tereny te mogą stanowić również integralną część obszarów chronionych strefą „A” lub „B”, jako rodzaj zabezpieczenia i ekspozycji form tradycyjnych.

##### **Ochronie podlega:**

- historycznie ukształtowana granica parków, cmentarzy i skład gatunkowy;
- kompozycja zieleni: rozplanowanie i skład gatunkowy;
- układ dróg i alejek w obrębie parków i cmentarzy;
- mała architektura: ogrodzenia, bramy, fontanny;
- nagrobki, krzyże, pomniki, ogrodzenia kwater i inne zachowane elementy cmentarzy.

##### **Warunki ochrony:**

- zachowanie historycznych granic założeń krajobrazowych;
- utrzymanie integralności zespołów pałacowo – parkowych, parków, cmentarzy i alei ( nie należy dzielić tych obszarów na działki użytkowe);
- rewaloryzacja zabytkowych elementów krajobrazu urządzonego, np. ubytki w zadrzewieniu uzupełniać tymi samymi gatunkami drzew, zaleca się także stosowanie gatunków trwałych i długowiecznych;
- gdy nie przewiduje się prac renowacyjnych należy pozostawić zbiorowisko naturalnej sukcesji przyrodniczej ( np. zdewaloryzowane założenia cmentarne);
- prace melioracyjne winny dążyć do odtworzenia dawnego systemu wodnego oraz zachowania naturalnych zadrzewień nad brzegami cieków wodnych;
- obiekty kubaturowe na terenie parków mogą być lokalizowane tylko na miejscu dawnej zabudowy, przy odpowiednim wkomponowaniu w historyczne założenia krajobrazowe;
- uporządkować tereny dawnych ( nie użytkowanych) cmentarzy, a zachowane zabytki sepulkralne zabezpieczyć – np. w formie lapidarium;
- wszelkie prace renowacyjne, porządkowe, wycinki drzew wymagają uzgodnienia z Wojewódzkim Konserwatorem Zabytków, a w przypadku założeń wpisanych do rejestru zabytków – zezwolenia WKZ.

- lokalizowanie elektrowni wiatrowych w miejscowych planach zagospodarowania przestrzennego z uwzględnieniem studiów krajobrazowych.

**Strefą „K” ochrony krajobrazu kulturowego proponuje się objąć wsie:**

- Bobrowice – cmentarz poewangelicki II (nieczynny);
- Bobrowiczki – cmentarz poewangelicki (nieczynny);
- Boleszewo – park dworski przy dawnym folwarku „C”;
- Janiewice:
  - \* aleja lipowa – wzdłuż drogi pld. – wsch.;
  - \* aleja lipowa – wzdłuż drogi ptn. – wsch.
  - \* aleja kasztanowa – wzdłuż drogi północnej wraz z nawierzchnią ulicy;
  - \* nasadzenia kasztanowe – wzdłuż głównej drogi wiejskiej.
- Kwasowo:
  - \* cmentarz poewangelicki;
  - \* aleja klonowa wzdłuż drogi południowej;
- Łętowo – „zielona brama” – pomnikowa lipa i kasztanowiec tworzące rodzaj bramy przy wjeździe do dawnego folwarku;
- Noskowo – cmentarz poewangelicki (nieczynny);
- Radosław – cmentarz poewangelicki (nieczynny);
- Rzyszczewo:
  - \* cmentarz poewangelicki (nieczynny) wraz ze szpalerem lipowym;
  - \* park dworski wraz z podjazdem;
- Sławsko:
  - \* aleja kasztanowcowa;
  - \* aleja klonowa (w kierunku Warginii).
- Smardzewo:
  - \* park dworski wraz z XXw. dworem;
  - \* cmentarz poewangelicki (nieczynny);
  - \* aleja klonowa – wzdłuż drogi dojazdowej do kolonii Smardzewo (w kierunku ptn. - zach.);
  - \* aleja jesionowa – wzdłuż drogi wyjazdowej w kierunku ptn. wschodnim;
  - \* aleja jesionowa – wzdłuż drogi wyjazdowej w kierunku pld. zach.;
  - \* szpaler starodrzewu klonowego po południowej stronie głównej drogi.
- Stary Kraków:
  - \* cmentarz poewangelicki (nieczynny) i komunalny (czynny) wraz z częściowo zachowanym ceglany ogrodzeniem;
  - \* zabudowania dawnego nadleśnictwa wraz z parkiem leśnym;
- Tychowo:
  - \* park dworski wraz ze stawami i ciekami;
  - \* cmentarz poewangelicki (nieczynny);
  - \* aleja lipowa – na południe od wjazdu do części rezydencyjnej folwarku wraz z pozostałością pomnika z I wojny świat.;
  - \* aleja lipowa – łącząca dwie lokalne drogi;
- Warszkowo – cmentarz poewangelicki (nieczynny);
- Warszkówko:
  - \* cmentarz poewangelicki (nieczynny);
  - \* aleje lipowe- południowa i zachodnia;
- Wrzeźnica:
  - \* cmentarz poewangelicki (nieczynny);
  - \* cmentarz komunalny (czynny);
  - \* aleja brzoźowa na północ od wsi;



- \* aleja lipowa i klonowa – na południe od wsi;
- \* park leśny przy leśniczówce Głuche;
- Żabno – cmentarz poewangelicki ( nieczynny);
- Żukowo:
  - \* cmentarz poewangelicki ( nieczynny);
  - \* cmentarz grzebalny ( czynny).

Wszystkie miejscowości objęte strefą ochrony, z wyjątkiem Brześcia, mają średniowieczny rodowód, część z nich w owym czasie należała do klasztoru Joanitów (Łętowo, Sławsko, St. Kraków). Są to głównie wielodrożnice o różnorodnych układach i ulicówki. Wieś Brzeście, założona na początku XX w. charakteryzuje się niezwykle regularnym, ciekawym i wyjątkowym rozplanowaniem. W większości miejscowości zachował się znaczny procent historycznej, głównie szachulcowej zabudowy wiejskiej.

*W strefach ochrony konserwatorskiej wsi należy:*

- zachować historyczny układ drożny miejscowości;
- jeśli to możliwe i przestrzennie uzasadnione - nowa zabudowa powinna być uzupełniona z uwzględnieniem pierwotnych linii zabudowy i sytuowania zagród, nowe inwestycje powinny być uzgadniane z WKZ;
- stosować ograniczenia kubaturowe, formy architektoniczne powinny wykorzystywać lub nawiązywać do historycznych wzorców formowania brył i kształtu detalu architektonicznego.

#### **g) Strefa „E” ochrony ekspozycji**

Ochrona ekspozycji zabytkowego układu przestrzennego lub jego elementów.

##### **Ochronie podlega:**

- obszar stanowiący zabezpieczenie właściwego eksponowania zespołów, dominant zabytkowego układu oraz obiektów o szczególnych wartościach krajobrazowych.

##### **Warunki ochrony:**

- wyłączenie spod zabudowy obszaru, zakłócającego ekspozycję zabytku;
- wszelkie prace inwestycyjne, na tym terenie należy poprzedzić studiami panoramicznymi, które określą warunki oraz dopuszczalny zasięg zabudowy; lokalizacja obiektów kubaturowych i innych wysokich urządzeń wymaga uzyskania zezwolenia WKZ.
- lokalizowanie elektrowni wiatrowych w miejscowych planach zagospodarowania przestrzennego z uwzględnieniem studiów krajobrazowych.

##### **Strefą „ E” ochrony ekspozycji proponuje się objąć części wsi:**

- Kwasowo – ochrona ekspozycji układu owalnicowego od północy i południa;
- Rzyszczewo – ochrona ekspozycji kościoła – głównych dróg wiejskich: od płn. zachodu, płd. zachodu i płn. wschodu;
- Sławsko – ochrona ekspozycji całego układu ruralistycznego Sławsko ( w tym kościoła) – od północy i zachodu;
- Smardzewo – ochrona ekspozycji wsi i Kolonii Smardzewo – od południa i północy;
- Stary Kraków – ochrona ekspozycji całego układu ruralistycznego wsi od północy ( na linii Wieprzy), zachodu, południa i wschodu;
- Tychowo- ochrona ekspozycji układu owalnicowego od wschodu i zachodu; ochrona układu ruralistycznego wsi od północy, wschodu, zachodu i południa;
- Wrześnica – ochrona ekspozycji układu ruralistycznego – od południa;

#### **h) parki**

Na terenie Gminy zachowało się kilkanaście założeń parkowych z tego połowa w zespole park-pałac lub park-dwór. Parki formowane w stylu naturalistycznym,

krajobrazowym, leśnym, romantycznym pochodzą z XVIII i XIX wieku. Pomimo znacznych, w niektórych przypadkach, zniszczeń i deformacji pierwotnego założenia, konieczna jest ich ochrona i podjęcie prac porządkowych i pielęgnacyjnych.

Na szczególną uwagę zasługują parki w: Tychowie, Janiewiczach, Kwasowie i Smardzewie ( objęte strefą „K” lub „B”).

Zachowało się wiele alei i nasadzeń ( klony, lipy, kasztanowce, jesiony, brzozy) – Kwasowo, Janiewice, Sławsko, Smardzewo, Wrześnica ( często objęte strefą „K”).

Proponowany do wpisu do rejestru zabytków: park krajobrazowy – XVIII / XIXw. W Kwasowie.

#### Wykaz parków ( szczegółowa charakterystyka w pkt. 6.1.1.)

1.	Boleszewo (A)	Park dworski; 0,72 ha; działka 284/2, własność prywatna .Park jest usytuowany za niszczącym budynkiem dworu. Od strony elewacji ogrodowej park graniczy z rzeką Moszczenicą. W sąsiedztwie jej brzegu wykopano na początku XIX wieku trzy stawy. Największy z nich od stawu z wyspą oddziela szeroka grobla.
2.	Boleszewo (C)	Park dworski; 3,38 ha; część działki 379/29 , park jest własnością ANR. Park składa się z dwóch części. Pierwsza przylega bezpośrednio do przebudowanego budynku dworu. Przy zakładaniu drugiej części założenia dworsko-parkowego wykorzystano naturalne warunki terenowe. Zbocza wzniesień porasta drzewostan . Dna dolin wypełniają trzy bezimienne ciek, które są dopływami rzeki Moszczenicy.
3.	Janiewice	Park dworski; 2,3 ha+ 1,2 ha; jest własnością prywatną. Park składa się z dwóch części: zachodniej, starszej powstałej w II poł. XIX wieku i wschodniej utworzonej ok. 110 lat temu w oparciu o naturalne zadrzewienie śródpolne. Głównym elementem kompozycji części starszej jest dwór. Park w ewidencji konserwatorskiej.
4.	Kwasowo	Park pałacowy; 10,53 ha; mieszkania w pałacu wykupione przez właścicieli prywatnych; park jest własnością gminy Sławno. Park został założony na pocz. XIX wieku, choć istnieją przypuszczenia, że mógł powstać wcześniej przy XVIII-wiecznym obiekcie. Park w stylu parku angielskiego, główne osie orientowane są w linii NW-SE. Założenie parkowe jest dobrze zachowane - układ alei, szpalerów, grupy starodrzewia. W parku znajdują się piękne i cenne aleje. Park jest wyjątkowy i zasługuje na ochronę prawną. Znajduje się w ewidencji konserwatorskiej.
5.	Noskowo	Park pałacowy; 6,0 ha; własność prywatna. Park założony w II poł. XIX wieku w stylu krajobrazowym, naturalistycznym. Na jego terenie zachował się pałac z końca XIX wieku. W parku masowo występuje bluszcz pospolity. Park jest wpisany do rej. zabytków A-241; z 12 marca 1987.
6.	Rzyszczewo	Park dworski; 2,0 ha; dwór i park są własnością firmy Agroservice Sp. z.o.o.Park krajobrazowy, powstał ok. poł. XIX w. w oparciu o fragment zadrzewienia śródpolnego. Park w ewidencji konserwatorskiej.
7.	Smardzewo	Park dworski; 3,3 ha; park jest własnością firmy Agrobor Sp. z.o.o. w Karwicach. Park powstał w II połowie XIX wieku. Park w ewidencji konserwatorskiej.
8.	Tychowo	Park dworski; 30,45 ha; część gruntu po dawnym dworze wraz z otoczeniem stanowi własnością prywatną, część parkowa należy do gminy Sławno. Park powstał w II połowie XVIII wieku. Ma charakter naturalistyczny, krajobrazowy z zadbanymi polanami widokowymi. Walory widokowe podnoszą górki widokowe powstałe z wykopów pod stawy. Stawy te połączone są systemem meandrujących rowów, w których przepływ wody był niegdyś regulowany za pomocą grobli i przepustów. Wody uległy eutrofizacji. Park w ewidencji konserwatorskiej

9.	Stary Kraków	Park leśny; 0,33 ha oddz. 159c Obręb Stary Kraków, N-ctwo Sławno. Park powstał w I poł. XIX w., położony 1,5 km na północ od wsi Stary Kraków na skraju kompleksu leśnego. Park w ewidencji konserwatorskiej.
10.	Stary Kraków	Park przykościelny; 1,0 ha; Parafia Matki Boskiej Częstochowskiej. Park znajduje się wokół XV-wiecznego kościoła zbudowanego w stylu gotyku obronnego na szczycie skarpy otoczonej od północy i wschodu fosą. Skarpa od strony północnej porośnięta jest czosnkiem niedźwiedzim, natomiast od strony wschodniej podrostem olszy czarnej i jesionu wyniosłego. Przy kościele rosną dwa okazałe dęby szypułkowe. Park w ewidencji konserwatorskiej
11.	Wrześnica	Park leśny; 0,24ha, -oddz. 361 h Obręb Stary Kraków, N-ctwo Sławno. Park powstał na przełomie lat 1870/1880 jako celowe założenie przy leśniczówce „Gluche”. Park w ewidencji konserwatorskiej.
12.	Warszkowo	Park dworski; 1,41 ha;-oddz.421 Obręb Żukowo, N-ctwo Sławno.
13.	Żukowo	Park leśny I; 2,57 ha; własność prywatna - oddz. 1 85j, Obręb Żukowo, N-ctwo Sławno. Według archiwalnych materiałów kartograficznych park powstał na przełomie XVIII i XIX wieku. Osią parku jest droga gruntowa prowadząca do zwartego kompleksu leśnego. Jest ona jednocześnie główną arterią komunikacyjną wraz z drogą prowadzącą do zabudowań dawnego nadleśnictwa. Park w ewidencji konserwatorskiej.
14.	Żukowo	Park leśny II; 2,19 ha; własność prywatna -oddz. 185f,x Obręb Żukowo, N-ctwo Sławno. Założony pod koniec XVIII wieku. Oś parku stanowi strumień płynący na dnie głębokiej doliny. W środkowej części parku do strumienia dochodzi rów, na którym przy jego ujściu znajduje się betonowa tama, dzisiaj nieczynna. W starodrzewiu dominuje buk pospolity, który buduje żyzną buczynę niżową typu „pomorskiego”. Park w ewidencji konserwatorskiej

### i) Cmentarze

Założenia cmentarne sprzed 1945 r. występują w kilkunastu miejscowościach gminy. Stan zachowania jest różny, jednak w przypadku cmentarzy, dla których opracowano dokumentację, pozwala na określenie miejsca i wielkości założenia. Jako element krajobrazu kulturowego gminy należy je uporządkować i uczynić pierwotną funkcję, Teren cmentarzy zachować jako założenie bez możliwości inwestowania na tym terenie.

Wpisany do rejestru zabytków: dawny cmentarz przykościelny XIXw. we Wrześnicy.

### Wykaz cmentarzy podlegających ochronie

1.	Bobrowice	ewangelicko-augsburski, 0,45 ha, z II poł. XIX wieku. Położony w południowo-zachodniej części wsi, przy skrzyżowaniu drogi Szczecin-Gdańsk z drogą żużlową. Północna część zniszczona przez boisko sportowe. W zniszczonym drzewostanie dominuje jesion wyniosły (trzy drzewa mają 310, 325 i 350 cm obwodu). Pośród nich na uwagę zasługuje jesion wyniosły odm. zwisającej (195 cm). Ponadto rosną tu dęby szypułkowe, klony pospolite i lipy drobnolistne. W ewidencji konserwatorskiej.
2.	Bobrowice	ewangelicko-augsburski, 0,27 ha, z końca XVIII wieku. Położony bezpośrednio przy drodze Szczecin-Gdańsk. Zachowane ślady kwater i pojedynczych mogił. Starodrzew dębowy ( kilka dębów ma cechy pomnika przyrody 380, 390, 405 i 410 cm). Warstwę drzew uzupełniają lipy drobnolistne, klony pospolite.

3.	Boleszewo	przykościelny, 0,50 ha, z pocz. XIX wieku na dawnym cmentarzu średniowiecznym z XIV w. Przy krzyżu misyjnym grupa pomnikowych dębów szypułkowych 395 cm, 410 i 430 cm. Zachowany 1 nagrobek. W rejestrze zabytków.
4.	Noskowo	ewangelicko-augsburski, 0,42 ha, z II poł. XIX wieku. Położony ok. 2 km na południe od wsi przy drodze polnej do Tychowa. Brak nagrobków, zachowały się fragmenty kilku mogił. Drzewostan z udziałem świerka pospolitego, sosny pospolitej i brzozy brodawkowatej. Dwa dęby szypułkowe (210 i 230 cm). W ewidencji konserwatorskiej.
5.	Radosław	ewangelicko-augsburski, 0,37 ha, z II poł. XIX wieku. Położony w południowo-wschodniej części wsi. Brak starych nagrobków. Drzewostan stanowią jesiony wyniosłe, dęby szypułkowe i grusza pospolita. Granice cmentarza otacza rząd lip, jesionów oraz pojedynczy dąb szypułkowy i brzoza brodawkowata. W ewidencji konserwatorskiej.
6.	Radosław	ewangelicko-augsburski, 0,20 ha, z pocz. XX wieku. Położony w północno-zachodniej części wsi. Brak śladów dawnych kwater czy pozostałości nagrobków. W zachodniej części cmentarza dominuje drzewostan sosnowy, we wschodniej natomiast podrost dębu szypułkowego i topoli osiki. W ewidencji konserwatorskiej.
7.	Rzyszczewo	przykościelny, 0,24 ha, z pocz. XIX wieku na dawnym cmentarzu średniowiecznym. Dawny pomnik poświęcony ofiarom I wojny obecnie zwieńczony figurką MB. W rejestrze zabytków.
8.	Rzyszczewo	cmentarz poewangelicki - nieczynny po zachodniej stronie drogi wiejskiej, pozostały jedynie zarysy kwater, oraz starodrzew stanowiący kępę zieleni wysokiej. Drzewostan złożony z jesionu wyniosłego, grabu pospolitego, okazów lipy drobnolistnej i klona jawora. W ewidencji konserwatorskiej.
9.	Sławsko	przykościelny, 0,50 ha, z XIX wieku. Kościół z otoczeniem położony w centrum wsi na lekkim wzniesieniu. W rejestrze zabytków.
10.	Smardzewo	ewangelicko-augsburski, 0,41 ha, z II poł. XIX wieku. Położony w północnej części wsi na niewielkim wzniesieniu. Luźny drzewostan tworzy kasztanowiec pospolity, klon pospolity, lipa drobnolistna, jesion wyniosły i wiązy polne. Grupa trzech wiązów w południowej części cmentarza ma obwody 180, 190 i 210 cm. W ewidencji konserwatorskiej.
11.	Stary Kraków	przykościelny, 0,22 ha, z XIX wieku. Położony na wzgórzu we wsch. części wsi. Brak śladów nagrobków, cenny starodrzew. Przy kościele rosną dwa okazałe dęby szypułkowe (405 cm i 415 cm). Pierwszy dąb jest opleciony kwitnącym i owocującym bluszczem pospolitym, którego pęd główny ma 85 cm obwodu. Między dębami stoi pomnik poległych w pierwszej wojnie światowej. W ewidencji konserwatorskiej.
12.	Stary Kraków	cmentarz wiejski poewangelicki (nieczynny) i komunalny - czynny, zlokalizowane na północ od wsi, na regularnych działkach. W części ewangelickiej zachowane nagrobki i aleja klonowa oraz starodrzew dębowy z domieszką grabu pospolitego, sosny pospolitej i jesionu wyniosłego. Cmentarz poewangelicki w ewidencji zabytków.
13.	Tychowo	przykościelny, 0,40 ha, z XIV/XV wieku. Położony w centrum wsi. Brak śladów nagrobków. Teren pozbawiony starodrzewu. W pobliżu krzyża rośnie klon pospolity (180 cm). W ewidencji konserwatorskiej.
14.	Tychowo	ewangelicko-augsburski, 0,42 ha, z II poł. XIX wieku. Zlokalizowany na południowo-zachód od wsi. Zachowane fragmenty nagrobków. Cmentarz otoczony szpalerem świerkowym, z których najokazalsze drzewa mają 190-200-240 cm obwodu. Przez cmentarz prowadzi aleja lipowa. Dwie lipy drobnolistne mają ponad 300 cm obwodu. W drzewostanie dominuje klon pospolity z udziałem brzozy brodawkowatej, we wschodniej części cmentarza rośnie jesion wyniosły odm. zwisającej. W ewidencji

		konserwatorskiej.
15.	Warszkowo	ewangelicko-augsburski, 1,10 ha, z II poł. XIX wieku. Cmentarz położony na północny-zachód od centrum wsi, na wyniesieniu. Ślady kwater i nagrobków. W terenie rysuje się zarys granic dwóch cmentarzy. W drzewostanie dominuje świerk pospolity i brzoza brodawkowata. W ewidencji konserwatorskiej.
16.	Wrzeźnica	przykościelny, 0,40 ha, z pocz. XIX wieku. Usunięte nagrobki. Dobrze zachowany drzewostan z przewagą jesionu. Ponadto dęby szypułkowe (w tym jedno 320 cm), klony pospolite, brzoza brodawkowata i wiąz polny. W ewidencji konserwatorskiej. W rejestrze zabytków.
17.	Wrzeźnica	ewangelicko-augsburski, 0,42 ha, z przełomu XIX/XX wieku. Położony na południe od wsi. Zachowane ślady nagrobków. W drzewostanie dominuje dąb szypułkowy (310, 320 i 340 cm) z udziałem brzozy brodawkowatej i jesionu wyniosłego. W ewidencji konserwatorskiej.
18.	Wrzeźnica	komunalny, 0,13 ha, założony w 1950 r. Zlokalizowany po północnej stronie cmentarza ewangelickiego. Rośnie kilka brzoź brodawkowatych i dąb szypułkowy.
19.	Warszkówko	ewangelicko-augsburski, 0,30 ha, z II poł. XIX wieku. Położony w południowo-wschodniej części wsi. Zachowane elementy nagrobków. We wschodniej części cmentarza rosną dwa okazałe dęby szypułkowe (310 i 350 cm). W ewidencji konserwatorskiej.

#### j) Układy ruralistyczne

Większość wsi na terenie Gminy posiada średniowieczny rodowód. W 1 ćw. XVII wieku płn. część obecnej gminy była własnością suwerenną (Stary Kraków, Wrzeźnica, Sławsko). Obszar wokół Sławna, ze wsiami Warszkowo, Bobrowice, należał do miasta, natomiast pozostała część obecnej gminy była w posiadaniu szlachty. W końcu XVIII wieku własności suwerenne i miejskie nie uległy zmianie, natomiast wśród właścicieli ziemskich zaszły duże zmiany - pojawiło się m. in. nazwisko Podewils i znacznie poszerzył się majątek rodziny von Kleist. Od 1870 r. cała południowa część obecnej Gminy należała do księcia von Hohenzollern.

Układy komunikacyjne wsi - przeważają duże i średnie wsie, głównie ulicówki, rzadziej wielodrożnice. W Sławsku i Tychowie ślady układów owalnicy.

Celem ochrony historycznego krajobrazu kulturowego i zabytkowych układów ruralistycznych jest zachowanie między innymi charakterystycznej fizjonomii krajobrazu gminy Sławno wraz z całym bogactwem form przyrodniczych, kulturowych i osadniczych.

#### **Krajobraz kulturowy układów osadniczych.**

Ochrona wartości krajobrazu osadniczego powinna być realizowana poprzez:

- utrzymanie historycznie ukształtowanej struktury miejscowości;
- utrzymanie historycznie ukształtowanej sieci dróg;
- utrzymanie tradycyjnej, podstawowej funkcji terenu;
- zachowanie w dobrym stanie technicznym i estetycznym dominant kulturowych i krajobrazowych oraz utrzymanie ich roli w krajobrazie;
- przeciwdziałanie bezplanowej, chaotycznej parcelacji terenu;
- przeciwdziałanie zaśmiecaniu krajobrazu kulturowego nowymi lokalizacjami budowli substandardowych - kiosków, pawilonów tymczasowych, wielkogabarytowych nośników reklam, typowych budowli inżynierskich;
- ograniczenie lokalizacji obiektów wymagających znacznych przekształceń topografii oraz zmiany fizjonomii układów przyrodniczych;
- określenie szczególnych wymagań dla lokalizacji nowej zabudowy, usuwania

zabudowy zdekapitalizowanej, modernizacji zabudowy i zagospodarowania we wsiach z dobrze zachowanym historycznym układem przestrzennym i zabudowanymi obiektami o wartościach kulturowych i architektonicznych, wykazanych w tabeli.

### **Charakterystyka układów osadniczych wsi**

#### **Chomic**

- przysiółek na pd.-zach. od Janowie.

#### **Bobrowice**

- wieś o średniowiecznym rodowodzie - wielodrożnica, układ drożny ukształtowany do 1935 r. zachowany;

- zachowana znaczna część szachulcowych budynków mieszkalnych i gospo-darczych z XIX w. oraz murowana szkoła z 1 ćw. XX wieku.

Wieś objęta strefą ochrony krajobrazu kulturowego.

#### **Bobrowiczki**

Osiedle założone prawdopodobnie w 1830 roku; ulicówka ; zachowane dwa budynki o konstrukcji szachulcowej.

#### **Boleszewo**

Założone w 1330 r. na prawie niemieckim. W XIX wieku powstały z boku głównej drogi nowe osiedla;

Ulicówka rozciągająca się na długości 7 km, północna część drogi gęsto zabudowana, południowa tylko w części środkowej , układ drożny, zasadniczo nie zmieniony od 1935 r.;

- zachowany kościół, wybudowany w XV/XVI wieku, do 1915 r. budowla o konstrukcji szachulcowej, w 1915 r. kościół przemurowany na dawnym planie;

- zachowany dwór prawdopodobnie należący do majątku "A" - wybudowany w połowie XIX wieku;

- zachowane liczne budynki mieszkalne i gospodarstwa o konstrukcji szachulcowej, powstałe w ciągu całego XIX wieku;

- ochroną konserwatorską objęty jest kościół.

#### **Brzeście**

- wieś założona w 1931 roku;

- wieś objęta strefą ochrony kraj. kulturowego.

#### **Gwiazdowo**

Wieś o średniowiecznym rodowodzie;

- niewielka wielodrożnica, układ drożny z lat 30-tych XX wieku, zachowany;

- zachowane dwa murowane budynki mieszkalne z początku XX wieku.

#### **Janiewice**

Wieś o średniowiecznym rodowodzie;

- wielodrożnica;

- zachowany mały procent zabudowy wiejskiej, tylko 1 bud. mieszkalny z 2 połowy XIX wieku;

- zachowany również XIX—wieczny dwór.

#### **Kwasowo**

Wieś o średniowiecznym rodowodzie;

- wzmianki z 1273 r. i 1337r.;

- niewielka ulicówka;

- nie zachowany dwór ani zabudowa wiejska;

- barokowy kościół objęty ochroną konserwatorską.

#### **Łętowo**

Wieś o średniowiecznym rodowodzie;

- wielodrożnica, układ drożny zachowany bez większych zmian od 1935 r.;
- zachowany mały procent budynków mieszkalnych i gospodarczych;
- wieś objęta strefą ochrony krajobrazu kulturowego.

#### **Noskowo**

Wieś wzmiankowana w średniowieczu:

- ulicówka ( materiał porównawczy - mapa topograficzna 1930-38);
- zachowany pałac z końca XIX wieku;
- zachowana też niewielka liczba szach, budynków mieszkalnych z 2-połowy XIX wieku i mur. z początku XX wieku;
- ochroną konserwatorską objęty pałac i park.

#### **Pomiłowo**

- wieś założona w 1820 roku, prawdopodobnie w związku z reformą pruską;
- wielodrożnica;
- zachowane nieliczne, głównie szachulcowe budynki mieszkalne z XIX wieku.

#### **Przemysławie**

- wieś należała do państwowego rewiru leśnego ( 1930r. ), zamieszkała przez 4 pracowników leśnych i 5 gospodarzy wiejskich;
- zachowany dawny układ komunikacyjny;
- zachowany budynek leśniczówki i budynek gospod, z lat 30-tych XX wieku.

#### **Radosław**

- wieś wzmiankowana w XIV w.;
- ulicówka;
- zachowana znaczna część szachulcowej zabudowy wiejskiej z XIX wieku, kościół z XIX wieku.

#### **Rzyszczewo**

- wieś wzmiankowana w XIV w.;
- niewielka ulicówka, niegdyś z pałacem i zabudowaniami folwarcznymi;
- zachowany kościół z XIV-XV w, objęty ochroną konserwatorską;
- zachowany niewielki procent szach, zabudowy zagrodowej.

#### **Sławsko**

Pierwsza wzmianka pochodzi z 1187 r. - siedziba potomków księcia Racibora, od początku XIII wieku istniał w Sławsku klasztor Joanitów, gród zniszczony prawdopodobnie w 1402 r., wzgórze, wał i fosa zniwelowane w końcu XIX w.

- obecnie duża ulicówka, być może pierwotnie owalnica (ślady takiego założenia widoczne w środkowej części wsi);
- zachowany XV-wieczny kościół, przebudowany w XIX/XX wieku;
- zachowana znaczna część zabudowy wiejskiej o konstrukcji szachulcowej, głównie z XIX wieku;
- ochroną konserwatorską objęty kościół;
- wieś objęta strefą ochrony krajobrazu kulturowego.

#### **Smardzewo**

Wieś o średniowiecznym rodowodzie:

- średnia ulicówka;
- zachowany tylko budynek mieszk.biur. z początku XX wieku. Być może dawny pałac, obecnie pozbawiony swej pierwotnej formy.

#### **Stary Kraków**

Wieś wzmiankowana w 1230 r. jako wieś należąca do klasztoru Joanitów;

- ulicówka , zasadnicza linia układu drożnego wsi zachowana; układ pozbawiony znacznej części dróg wewnętrznych – bocznych;

- zachowany kościół z XV wieku, objęty ochroną konserwatorską oraz zachowana znaczna część szachulcowej zabudowy wiejskiej z XIX wieku;
- wieś objęta strefą ochrony krajobrazu kulturowego.

### **Tychowo**

Pierwsza informacja o wsi pochodzi z 1229 r.;

- ślady owalnicy, obecnie ulicówka;
- zachowany tylko kościół;
- nie istnieje: pałac - stara część pałacu o konstrukcji szachulcowej pochodziła z drugiej połowy XVIII wieku później użytkowana jako skrzydło gospod. Nowa część początkowo I kond. spalona w 1821 r. i odbudowana jako II kond. następnie kilkakrotnie przebudowywana;
- cegielnia - wybudowana w 1870 r. przy drodze do Noskowa dzięki czemu powstały m.in. dwa domy pracowników leśnych, pawilon ogrodowy, gospoda, dwojaki, gorzelnia;
- ochroną konserwatorską objęty kościół.

### **Warszkowo**

- pierwsza wzmianka pochodzi z 28.03.1301 r.;
- dość duża ulicówka;
- zachowanych sporo szachulcowych budynków gospodar. z XIX wieku.

### **Warszkówko**

- pierwsze pisemne wzmianki z 1856 r. i 1870/71 r.;
- mała ulicówka;
- zachowany mały procent szachulcowej zabudowy wiejskiej z XIX wieku.

### **Wrześnica**

- historia wsi jest bardzo słabo znana, w 1780 r. była Wrześnica jak na owe czasy – dużą wsią;
- duża wielodrożnica;
- zachowany XIX -wieczny kościół, oraz znaczna część szachulcowych budynków mieszkalnych z XIX wieku;
- wieś objęta strefą ochrony krajobrazu kulturowego.

### **Żukowo**

- pierwsza wzmianka pochodzi z 1363 r.;
- średnia wielodrożnica;
- zachowany kościół oraz niewielka ilość szach, budynków mieszkalnych, kamiennych bud. gosp. z ok. połowy XIX wieku oraz szkoła z 1 ćw. XX wieku;
- nie zachowany dwór, który powstał prawdopodobnie w XVII wieku lub na początku XVIII wieku;
- ochroną konserwatorską objęty kościół;
- wieś objęta strefą ochrony krajobrazu kulturowego.

### **Historyczna zabudowa to głównie:**

- **kościoty** - średniowieczne, murowane budowle z niewielkimi późniejszymi zmianami (Boleszewo, Ryszczewo, Sławsko, Stary Kraków, Tychowo, Żukowo);
- **pałace** - nie istnieje pałac w Ryszczewie, Tychowie, Żukowie. Pozostałe w Janiewiczach, Noskowie, Kwasowie, Smardzewie, dwór w Boleszewie, o różnym stopniu zniszczenia pod względem artystycznym i technicznym. Dobrze zachowany i użytkowany jest pałac w Noskowie, pozostałe zaś pozbawione zostały detalu architektonicznego, uległy zniszczeniu i zaniedbaniu. Zachowane pałace to głównie budowle dziewiętnastowieczne. W trakcie renowacji znajduje się dwór w Janiewiczach;
- **zabudowa chłopska** - szachulcowe budynki mieszkalne i gospodarcze, budowane przez cały XIX w. W niektórych tylko wsiach zachowany znaczny procent zabudowy np. Sławsko, Stary Kraków; w pozostałych zaś niewielki np. Janiewice, Łętowo, Noskowo.



### Wykaz obiektów chronionych w obrębie miejscowości

L.P.	MIEJSCOWOŚĆ	PIERWOTNY UKŁAD PRZESTRZEN	KOŚCIÓŁ	DWÓR/PAŁAC	PARK	FOL-WARK	CMEN-TARZ	PRZEMYSŁ/TECHNIKA	OBIEKTY UŻYTECZ. PUBLICZN.	STREFY OCHRO. KONSER.
1.	Bobrowice	Okolnica	•				•	Młyn	Szkoła, gospoda	B, K
2.	Bobrowiczki	Dwuosiowy					•			K
3.	Boleszewo	Rzędówka	•	•	•	•	•	Stacja kolejowa	Szkoła, sala wiejska	A, K
4.	Brzeście									B
5.	Gwiazdowo	ulicówka				•				
6.	Gwiazdówko	Kolonia						Leśniczówka, dworzec		
7.	Janiewice	Ulicowo-placowy		•	•	•				B, K
8.	Kwasowo	Owalnica	•	•	•	•	•	•	Szkoła	K, E
9.	Łętowo	Ulicówka				•		Kuźnia, wiadukt		K
10.	Noskowo	Owalnica		•	•	•	•		Świetlica	B, K
11.	Pomiłowo	Osada leśna							Szkoła	
12.	Radosław	Ulicówka	•				•			B, K
13.	Rzyszczewo	Placowy	•		•	•	•			A, K, E
14.	Sławsko	Gród, owalnica	•				•	Młyn wodny, mleczarnia	Szkoła, remiza, sklep	A, B, K, E
15.	Smardzewo	Owalnica		•	•	•	•		Szkoła	B, K, E
16.	Stary Kraków	Placowy	•		•		•	Młyn wodny,	Szkoła, sala wiejska, gospoda	A, B, K, E

17.	Tychowo	Owalnica	•		•	•	•	Gorzelnia	Szkoła, poczta, gospoda	A, B, K, E
18.	Warszkowo	Ulicowo- pałacowy			•		•	Tartak, dom drożnika, młyn	Szkoła, gospoda	K
19.	Warszkówko	Ulicowy					•			K
20.	Wrześnica	Placowy	•		•		•	Stacja kolejowa, wiadukt, kuźnia	Szkoła, sala wiejska, poczta	A, K, E
21.	Żukowo	Placowy	•		•	•	•	leśniczówka	Szkoła, sklep, biblioteka, poczta	A, B, K

## 6.2.2. Ochrona zabytków archeologicznych

### Podstawy prawne opracowania.

– Ustawa „O ochronie zabytków i opiece nad zabytkami” (art. 36, ust. 1, poz. 2) z dn. 23 lipca 2003 (Dz. U. Nr 162, p. 1568, z późn. zm.<sup>29</sup>);

Rozporządzenie Ministra Kultury i Dziedzictwa Narodowego z dnia 27 lipca 2011r. w sprawie prowadzenia prac konserwatorskich, prac restauratorskich, robót budowlanych, badań konserwatorskich, badań architektonicznych i innych działań przy zabytku wpisanym do rejestru zabytków oraz badań archeologicznych.

– Rejestr Zabytków Województwa Zachodniopomorskiego Wojewódzkiego Urzędu Ochrony Zabytków w Szczecinie, Delegatura w Koszalinie.

### WYTYCZNE KONSERWATORSKIE W ZAKRESIE OCHRONY ZABYTKÓW ARCHEOLOGICZNYCH

Ochroną konserwatorską objęte są wszystkie zabytki archeologiczne, chociaż w zróżnicowanym zakresie.

**Strefa „W I”**- pełnej ochrony archeologiczno-konserwatorskiej, wykluczającej wszelką działalność inwestycyjną i inną. Strefa „W I” obejmuje stanowiska wpisane do rejestru zabytków i ujęte w ewidencji urzędu ochrony zabytków.

Obowiązuje:

- zakaz wszelkiej działalności inżynierskiej, budowlanej i innej związanej z pracami ziemnymi ( np. kopanie studni, melioracji, karczunku i nasadzenia drzew itd.), poza badaniami archeologicznymi oraz pracami zabezpieczającymi zabytek przed zniszczeniem, prowadzonymi na zasadach określonych przepisami szczególnymi dot. ochrony zabytków;

<sup>29</sup> Wersja ustawy obowiązująca dla zmiany studium nr 5 opublikowana w Dz. U. z 2022 r. poz. 840 z późn. zm

- zachowanie istniejącego układu topograficznego terenu.

**Strefa „W II”**- częściowej ochrony stanowisk archeologicznych, dopuszczającej inwestowanie pod określonymi warunkami.

Obowiązuje:

- współdziałanie w zakresie zamierzeń inwestycyjnych i innych związanych z pracami ziemnymi z odpowiednim organem ds. ochrony zabytków;
- przeprowadzenie archeologicznych badań ratunkowych na terenie w granicach strefy, wyprzedzających rozpoczęcie prac ziemnych związanych z realizacją zamierzenia, na zasadach określonych przepisami szczególnymi dot. Ochrony zabytków.

**Strefa „W III”**- ograniczonej ochrony konserwatorskiej stanowisk archeologicznych, polegającej na prowadzeniu interwencyjnych badań archeologicznych w przypadku podejmowania prac ziemnych. Strefa „W III” obejmuje stanowiska ujęte w ewidencji służby konserwatorskiej.

Obowiązuje:

- uzgadnianie zamierzeń inwestycyjnych i innych związanych z pracami ziemnymi z odpowiednim organem ds. ochrony zabytków;
- przeprowadzenie archeologicznych badań ratunkowych na terenie objętym realizacją prac ziemnych, na zasadach określonych przepisami szczególnymi dot. ochrony zabytków.

## **GMINA SŁAWNO**

### **OCHRONA ZABYTKÓW ARCHEOLOGICZNYCH**

Na mapach topograficznych w skali 1:1000, obejmujących teren gminy Sławno zlokalizowano 532 stanowiska zabytków archeologicznych, znajdujących się w ewidencji Wojewódzkiego Urzędu Ochrony Zabytków w Szczecinie, Delegatura w Koszalinie. Są to zarówno stanowiska archiwalne (wyłącznie ze znaną lokalizacją) jak i – głównie – stanowiska zaewidencjonowane w ramach ogólnopolskiego programu inwentaryzacji stanowisk archeologicznych, określanego nazwą „Archeologiczne Zdjęcie Polski” (AZP), uzupełnione o późniejsze odkrycia. Inwentaryzacja AZP, zapoczątkowana w roku 1978, oparta jest na jednolitych zasadach penetracji terenowej (powierzchniowej) i dokumentacji odkrytych obiektów. Gminę Sławno obejmuje 12 „obszarów AZP” (niektóre tylko częściowo), o numerach: **9-25, 10-25, 10-26, 10-27, 11-25, 11-26, 11-27, 12-25, 12-26, 12-27, 13-26, 13-27.**

Spośród 532 stanowisk ujętych w wykazie, tylko nieliczne wymagają pełnej ochrony konserwatorskiej. Są to grodziska wczesnośredniowieczne w **Starym Krakowie, Sławsku i Wrześnicy**, średniowieczne grodzisko stożkowate w **Łętowie** oraz domniemane grodziska w **Tychowie i Janiewiczach**. Stanowiska te wpisane są do rejestru zabytków województwa zachodniopomorskiego i ustala się dla nich strefę **W I – pełnej ochrony stanowisk archeologicznych**. Strefę W I ustalono również dla licznych na terenie gminy cmentarzysk kurhanowych (również pojedynczych kurhanów). Tylko nieliczne z nich badane były wykopaliskowo, stąd nieznaną jest chronologia większości z nich, niemniej duża wartość poznawcza, a także własna forma krajobrazowa predestynuje je do szczególnej ochrony. Nie wszystkie wpisane są do rejestru zabytków.

**Strefą W I – pełnej ochrony stanowisk archeologicznych** objęto następujące stanowiska:

- **Stary Kraków, stan. 6 (AZP 9-25/6), grodzisko wyżynne**, oznaczony nr 6 na

mapie (poz. nr 6 wykazu), wpisane do rejestru pod nr 736.

- **Stary Kraków, stan. 9** (AZP 9-25/8), **cmentarzysko kurhanowe** kultury łużyckiej z epoki brązu, wpisane do rejestru zabytków pod nr 737, oznaczone nr 8 na mapie (poz. nr 8 wykazu).
- **Sławsko, stan. 5** (AZP 10-26/10), **grodzisko nizinne** wczesnośredniowieczne i średniowieczne, wpisane do rejestru zabytków pod nr 735, oznaczone nr 32 na mapie (poz. 32 wykazu).
- **Wrześnica, stan. 7** (AZP 10-26/2), wczesnośredniowieczne **grodzisko nizinne**, wpisane do rejestru zabytków pod nr 738, oznaczone nr 83 na mapie (poz. 90 wykazu).
- **Wrześnica, stan. 16** (AZP 10-26/3), **cmentarzysko kurhanowe** o nie ustalonej chronologii, wpisane do rejestru pod nr 738, oznaczone nr 85 na mapie (poz. 91 wykazu).
- **Wrześnica, stan. 17** (AZP 10-26/9), **cmentarzysko kurhanowe** również o nie ustalonej chronologii, wpisane do rejestru pod nr 738, oznaczone nr 86 na mapie (poz. 92 wykazu).
- **Tychowo, stan. 34** (AZP 11-26/17), **cmentarzysko kurhanowe** o nie ustalonej chronologii, oznaczone nr 202 na mapie (poz. 185 wykazu).
- **Tychowo, stan. 4** (AZP 11-26/68), **cmentarzysko kurhanowe** o nie ustalonej chronologii, oznaczone nr 213 na mapie (poz. nr 197 wykazu).
- **Tychowo, stan. 24** (AZP 11-27/27), **domniemane grodzisko** wczesnośredniowieczne, oznaczone na mapie nr 461 (poz. nr 240 wykazu).
- **Tychowo, stan. 26** (AZP 11-27/28), **kurhan**, oznaczony nr 462 na mapie (poz. nr 241 wykazu).
- **Gwiazdowo, stan. 83** (AZP 12-26/118), **kurhan ?**, oznaczony na mapie nr 335 (poz. nr 413 wykazu).
- **Gwiazdowo, stan. 82** (AZP 12-26/124), **kurhan ?**, oznaczony na mapie nr 336 (poz. nr 414 wykazu).
- **Brzeście, stan. 16** (AZP 13-26/88), **cmentarzysko kurhanowe** (10 kurhanów) o nieokreślonej chronologii, oznaczone nr 375 na mapie (poz. nr 455 wykazu).
- **Janiewice, stan. 8** (AZP 13-26/39), **domniemane grodzisko**, wpisane do rejestru pod nr 724, oznaczone nr 378 na mapie (poz. nr 457 wykazu).
- **Janiewice, stan. 14** (AZP 13-26/41), **cmentarzysko kurhanowe** kultury łużyckiej z epoki brązu (4 kurhany), oznaczone na mapie nr 380 (poz. nr 459 wykazu).
- **Janiewice, stan. 31** (AZP 13-26/72), **1 kurhan** o nieznanym chronologii, oznaczony na mapie nr 397 (poz. nr 476 wykazu).
- **Janiewice, stan. 44** (AZP 13-26/85), **1 kurhan** o nieznanym chronologii, oznaczony na mapie nr 410 (poz. nr 489 wykazu).
- **Łętowo, stan. 3** (AZP 13-27/9), **1 kurhan** kultury łużyckiej, oznaczony na mapie nr 411 (poz. nr 490 w wykazie).
- **Łętowo, stan. 9** (AZP 13-27/10), średniowieczne **grodzisko stożkowate**, wpisane do rejestru zabytków pod nr 728, oznaczone na mapie nr 412 (poz. nr 491 w wykazie).
- **Żukowo, stan. 24** (AZP 13-27/8), **1 kurhan** o nieokreślonej chronologii, oznaczony nr 447 na mapie (poz. nr 532 w wykazie).

Strefę **W II – częściowej ochrony stanowisk archeologicznych** ustalono dla nielicznych stanowisk o dużej wartości poznawczej (cmentarzyska i domniemane cmentarzyska, szczególnie wartościowe osady pradziejowe lub wczesnośredniowieczne).

Objęto nią następujące stanowiska:

- **Stary Kraków, stan. 1** (AZP 9-25/1), **cmentarzysko** z okresu wpływów cesarstwa rzymskiego, oznaczone nr 1 na mapie (poz. nr 1 wykazu).
- **Stary Kraków, stan. 2** (AZP 9-25/2), **cmentarzysko** kultury pomorskiej z wczesnej epoki żelaza oraz kultury wielbarskiej z okresu wpływów cesarstwa rzymskiego, oznaczone nr 2 na mapie (poz. nr 2 wykazu).
- **Stary Kraków, stan. 3** (AZP 9-25/3), **cmentarzysko** kultury pomorskiej z wczesnej epoki żelaza, oznaczone nr 3 na mapie (poz. nr 3 wykazu).
- **Stary Kraków, stan. 4** (AZP 9-25/4), **cmentarzysko** oraz osada wielokulturowa, oznaczone nr 4 na mapie (poz. nr 4 w wykazie).
- **Sławsko, stan. 26** (AZP 10-26/48), **domniemane cmentarzysko** kultury pomorskiej z wczesnej epoki żelaza i/lub osada wczesnośredniowieczna, oznaczona nr 43 na mapie (poz. 45 wykazu).
- **Sławsko, stan. 36** (AZP 10-26/89), **wielokulturowa osada** z różnych okresów pradziejów i wczesnego średniowiecza, oznaczona nr 54 na mapie (poz. 56 wykazu).
- **Wrześnica, stan. 2** (AZP 10-26/16), **cmentarzysko** kultury pomorskiej z wczesnej epoki żelaza, oznaczone nr 89 na mapie (poz. 96 wykazu).
- **Wrześnica, stan. 32** (AZP 10-26/36), **osada wielokulturowa**, oznaczona nr 104 na mapie (poz. nr 111 wykazu).
- **Wrześnica, stan. 34** (AZP 10-26/38), **osada wielokulturowa**, oznaczona nr 106 na mapie (poz. 113 wykazu).
- **Bobrowice, stan. 4** (AZP 11-25/1), **osada wielokulturowa**, oznaczona nr 139 na mapie (poz. nr 146 wykazu).
- **Rzyszczewo, stan. 4:5** (AZP 11-25/29), **cmentarzysko** ciepłopalne kultury pomorskiej, oznaczone nr 148 na mapie (poz. nr 169 wykazu).
- **Sławsko, stan. 3** (AZP 11-26/13) **osada i cmentarzysko** z różnych okresów pradziejów (od neolitu po okres wpływów cesarstwa rzymskiego), oznaczone nr 166 na mapie (poz. 175 wykazu).
- **Tychowo, stan. 3** (AZP 11-26/24), **cmentarzysko** ciepłopalne kultury pomorskiej, oznaczone nr 208 na mapie (poz. nr 192 wykazu).
- **Warszkowo, stan. 2 i 4** (AZP 11-26/68), **cmentarzysko** kultury pomorskiej oraz z okresu przedrzymskiego i rzymskiego, oznaczone nr 170 na mapie (poz. nr 200 wykazu).
- **Warszkowo, stan. 26** (AZP 11-26/53), **osada i może cmentarzysko** kultury pomorskiej oraz z okresu wpływów rzymskich i wczesnego średniowiecza, oznaczona nr 181 na mapie (poz. nr 210 wykazu).
- **Tychowo, stan. 6** (AZP 11-27/17), **cmentarzysko** kultury pomorskiej i może z okresu przedrzymskiego, oznaczone na mapie nr 451 (poz. nr 230 wykazu).
- **Tychowo, stan. 7** (AZP 11-27/18), **cmentarzysko** z okresu wpływów rzymskich, oznaczone na mapie nr 452 (poz. nr 231 wykazu).
- **Tychowo, stan. 8** (AZP 11-27/19), **cmentarzysko** kultury pomorskiej, oznaczone na mapie nr 453 (poz. nr 232 wykazu).
- **Tychowo, stan. 9** (AZP 11-27/20), **domniemane cmentarzysko** z okresu wpływów rzymskich, oznaczone na mapie nr 454 (poz. nr 233 wykazu).
- **Tychowo, stan. 13** (AZP 11-27/22), **osada** kultury łużyckiej lub pomorskiej z epoki brązu lub wczesnej epoki żelaza oraz **osada** wczesnośredniowieczna, oznaczona nr 456 na mapie (poz. nr 235 wykazu).
- **Tychowo, stan. 15** (AZP 11-27/24), **cmentarzysko** kultury pomorskiej i zapewne osada wczesnośredniowieczna, oznaczone na mapie nr 458 (poz. nr 237 wykazu).
- **Tychowo, stan. 16** (AZP 11-27/25), **osada** z okresu przedrzymskiego, **osada** wczesnośredniowieczna, ślady odadnictwa zapewne z okresu neolitu, oznaczone nr

459 na mapie (poz. nr 238 wykazu).

- **Tychowo, stan. 28** (AZP 11-27/30), **cmmentarzysko** ciałopalne kultury pomorskiej i osada wczesnośredniowieczna, oznaczone na mapie nr 464 (poz. nr 243 wykazu).
- **Tychowo, stan. 29** (AZP 11-27/31), **cmmentarzysko** ciałopalne kultury pomorskiej, oznaczone na mapie nr 465 (poz. nr 244 wykazu).
- **Tychowo, stan. 55** (AZP 11-27/45), **osada i/lub cmmentarzysko** z okresu przedrzymskiego, ślady osadnictwa kultury pomorskiej, oznaczone na mapie nr 477 (poz. nr 257 wykazu).
- **Żabno, stan. 6** (AZP 11-27/83), **osada** wczesnośredniowieczna, oznaczona na mapie nr 483 (poz. nr 266 w wykazie).
- **Gwiązdowo, stan. 33** (AZP 12-26/52), **osada** z okresu przedrzymskiego i może wczesnego średniowiecza, oznaczona na mapie nr 295 (poz. nr 364 wykazu).
- **Gwiązdowo, stan. 34** (AZP 12-26/53), **osada** z okresu wpływów rzymskich i wczesnego średniowiecza, oznaczona na mapie nr 296 (poz. nr 365 wykazu).
- **Gwiązdowo, stan. 73** (AZP 12-26/92), **osada** z okresu wpływów rzymskich i wczesnego średniowiecza, oznaczona na mapie nr 327 (poz. nr 404 wykazu).
- **Gwiązdowo, stan. 74** (AZP 12-26/93), **osada** z okresu wpływów rzymskich i wczesnego średniowiecza, oznaczona na mapie nr 328 (poz. nr 405 wykazu).
- **Kwasowo, stan. 2** (AZP 12-26/2), **osada** z okresu przedrzymskiego i rzymskiego, ślady osadnictwa zapewne neolitycznego, oznaczone nr 338 na mapie (poz. nr 416 w wykazie).
- **Tychowo, stan. 11** (AZP 12-27/1), **domniemane cmmentarzysko** wczesnośredniowieczne, oznaczone nr 366 na mapie (poz. nr 444 wykazu).
- **Janiewice, stan. 35** (AZP 13-26/76), **osada wielokulturowa**, oznaczona nr 401 na mapie (poz. nr 480 wykazu).
- **Łętowo, stan. 10** (AZP 13-27/11), **osada** z okresu przedrzymskiego oraz **osada** wczesnośredniowieczna i średniowieczna, oznaczone nr 413 na mapie (poz. nr 492 w wykazie).
- **Łętowo, stan. 33** (AZP 13-27/43), **domniemane cmmentarzysko** o nieokreślonej chronologii (dane archiwalne), oznaczone nr 433 na mapie (poz. nr 513 wykazu).
- **Łętowo, stan. 44** (AZP 13-27/54), **obozowisko** z okresu mezolitu, **osada** kultury łużyckiej lub pomorskiej z epoki brązu lub wczesnej epoki żelaza, oznaczone nr 441 na mapie (poz. nr 524 w wykazie).

Pozostałe stanowiska objęto strefą **W III – ograniczonej ochrony stanowisk archeologicznych**, chociaż i w tej grupie stanowisk znajdują się obiekty o różnej wartości poznawczej.

W niektórych przypadkach wspólną strefą ochrony objęto dwa lub więcej stanowisk. Nie wyznaczano stref ochrony dla zarejestrowanych stanowisk nowożytnych oraz dla tzw. znalezisk pojedynczych (w tym tzw. skarbów), które były znaleziskami jednostkowymi, z reguły przypadkowymi.

Stanowiska szczególnie wartościowe oraz objęte szczególną ochroną (strefy W I i W II) podkreślono w wykazie.

Należy podkreślić, że badania AZP gminy Sławno prowadzone były w latach 80. i 90. ubiegłego wieku. W zasadzie nie były od tego czasu weryfikowane. Ponieważ rozpoznanie powierzchniowe stanowisk archeologicznych jest z natury rzeczy bardzo niedoskonałe i stanowi zaledwie wstępny etap badań archeologicznych, stąd rzeczywisty obraz zasobów archeologicznych gminy może częściowo odbiegać od rzeczywistego. Generalnie na powierzchni odkrywa się stanowiska w dużym stopniu już zniszczone, po których w skrajnych przypadkach pozostają tylko fragmenty ceramiki

bądź narzędzia kamienne i krzemienne w warstwie ornej. Stanowiska niezniszczone chronione są grubą warstwą humusu lub osadów nawarstwionych na nich w pradziejach i współcześnie. Stanowiska takie nie manifestują się obecnością na powierzchni gruntu i są praktycznie niewykrywalne w trakcie badań powierzchniowych. Nieznany jest też obecny stan zachowania już odkrytych stanowisk. Należy zakładać, że przy realizacji różnorodnych inwestycji ziemnych dochodzić będzie do odkrywania nowych stanowisk archeologicznych, nie tylko tych ujętych w ewidencji. Wynika stąd ogromna rola świadomości społecznej w zakresie ochrony zabytków archeologicznych, szczególnie w przypadku podejmowania wszelkich prac ziemnych.

Zasoby archeologiczne gminy Sławno określić należy na tle całego Pomorza jako wyjątkowo bogate i niewątpliwie zasługujące na daleko idącą ochronę. Dotyczy to szczególnie licznych w tym rejonie cmentarzysk kurhanowych i pojedynczych kurhanów. Niewątpliwie nie wszystkie z nich zostały do tej pory zarejestrowane, a liczne kompleksy leśne gminy pozwalają spodziewać się kolejnych odkryć (szczególnie w rejonie Brześcia, Wrześnicy i Tychowa). Większość z nich stanowią zapewne kurhany z epoki brązu (kultury lużyckiej), spodziewać się jednak można również obiektów młodszych – z okresu wpływów cesarstwa rzymskiego i wczesnośredniowiecznych. Bardzo często obiekty zróżnicowane chronologicznie występują na tych samych cmentarzyskach, a forma zewnętrzna kurhanu nie umożliwia oceny jego chronologii (tak więc nawet zbadanie pojedynczych obiektów na stanowisku nie zawsze umożliwia datowanie całego cmentarzyska).

Bezwzględnej ochronie powinny podlegać również cmentarzyska płaskie z różnych okresów pradziejów, które nie manifestują się wprawdzie własną formą terenową, mają jednak ogromną wartość naukową. Większość znanych obiektów na terenie gminy to cmentarzyska ciałopalne tzw. kultury pomorskiej z wczesnej epoki żelaza, często jednak również spotyka się cmentarzyska późniejsze, szczególnie z okresów przedrzymskiego i okresu wpływów cesarstwa rzymskiego (np. Warszkowo 2 i 4, Tychowo 7 i 9, Stary Kraków 1 – 4).

Na uwagę na terenie gminy Sławno zasługują też liczne rozległe osady wielokulturowe (np. Stary Kraków 4, Sławsko 36, Wrześnica 32 i 34), bardzo obiecujące pod względem wartości poznawczej, na których odkrywany był materiał ceramiczny z różnych okresów pradziejów i okresu wczesnośredniowiecznego. Warto byłoby przed ewentualnym podjęciem prac ziemnych na ich terenie przeprowadzić badania weryfikacyjne (na przykład sondażowe), wyprzedzające proces inwestycyjny.

Niewiele jest znanych stanowisk ze starszych okresów pradziejów, stąd też te nieliczne ślady obozowisk i osad z epoki kamienia (szczególnie mezolitu, ale i neolitu) warte są szczególnej ochrony (np. Łętowo, 44, Sławsko 2, Tychowo 58).

Niewątpliwie najbardziej efektownymi stanowiskami archeologicznymi są grodziska wczesnośredniowieczne i średniowieczne. Na terenie gminy Sławno znajduje się ich 6 (Stary Kraków, stan. nr 6, Sławsko, stan. 5, Wrześnica, stan. 7, Tychowo, stan. 24, Janiewice, stan. 8 i Łętowo, stan. 9). Wszystkie są wpisane do rejestru zabytków i raczej dobrze chronione. Wszelkie prace na terenie obiektów wpisanych do rejestru wymagają zgody Wojewódzkiego Konserwatora Zabytków.

Na etapie sporządzania miejscowych planów zagospodarowania przestrzennego granice stref ochrony konserwatorskiej stanowisk archeologicznych mogą zostać skorygowane.

### 6.3. Uwarunkowania i kierunki ochrony pozostałych składników środowiska

#### Degradacja powierzchni ziemi

Do istotnych zagrożeń należy zaliczyć źródła zanieczyszczeń mogących wpłynąć na degradację gleb poprzez zmianę jej składu chemicznego, przede wszystkim zwiększenia zawartości metali ciężkich oraz związków organicznych:

- składowisko odpadów stałych w Gwiazdowie;
- nielegalne składowiska śmieci w nieeksploatowanych wyrobiskach i na obrzeżach lasów;
- wylewy nieczystości płynnych do rowów melioracyjnych i małych cieków;
- używanie nieprzetworzonej gnojowicy do nawożenia pól (zjawisko to ograniczyło się w ciągu ostatnich kilkunastu lat, obecnie ponownie narasta);
- nieracjonalne stosowanie środków ochrony roślin lub nawozów sztucznych.

Obszary zdegradowane na terenie gminy Sławno:

- składowiska odpadów.

Na terenie gminy funkcjonuje Gminne Składowisko Odpadów w Gwiazdowie, którego starszą część foliowaną PCV, bez gospodarki odciekami, eksploatowano w latach 1991 – 2000. Obecnie jest wyłączona z eksploatacji i zrehabilitowana. Nowe, sąsiadujące ze starym składowisko jest foliowane PEHD 1,5 mm, posiada system drenażowy z gospodarką odciekami, deszczowanie i jest dozorowane. Horyzont eksploatacji składowiska wynosi 15 lat, a pojemność docelowa – 245 000 m<sup>3</sup>. Składowisko ma wyznaczoną strefę ochronną.

Do 2003 roku funkcjonowały jeszcze lokalne wysypiska odpadów, które po tym terminie sukcesywnie likwidowano. Niektóre z nich są jeszcze w trakcie likwidacji. Zlikwidowano i zrehabilitowano wysypiska odpadów w Bobrowicach, Starym Krakowie, Kwasowie, Radosławie, Tychowie. W trakcie likwidacji są wysypiska w Warszkwie, Żukowie i Wrześnicy, co najczęściej oznacza, że mimo ustawionej tablicy zakazu wysypywania odpadów wysypisko dalej jest wykorzystywane. W Warszkwie dopuszcza się wysypywanie gruzu, żeby zniwelować zagłębienia terenu pod projektowane w tym miejscu boisko. Pozostaje do likwidacji wysypisko we Wrześnicy które zajmuje duży obszar dawnej piaskowni.

- Nielegalne składowiska odpadów.

Zlokalizowano w następujących miejscowościach: Stary Kraków, Smardzewo, Wrześnica, przy drodze z Bobrowiczek do Kwasowa, Smardzewo kolonia, Smardzewo na W od drogi do Bobrowic, Kwasowo przy drodze do doliny Reknicy, Sławsko na zapleczu zabudowań, Wrześnica, Warszkwowo, Żukowo.

- Wyrobiska po nieczynnych od wielu lat piaskowniach:

są liczne, niewielkie, najczęściej stare, zarosnięte krzakami lub drzewami:

- Kwasowo - dwa wyrobiska w lesie przy drogach do doliny Reknicy;
- Smardzewo;
- Sławsko - dwa wyrobiska;
- Noskowo;
- Bobrowice – Smardzewo, dwa wyrobiska;
- Rzyszczewo;
- Wrześnica, dwa wyrobiska w zboczu drogi i w ozie;
- Bobrowiczki;
- Tychowo;
- Warszkwowo;
- przy drodze Żukowo – Brzeście;
- Ugacie na granicy gminy;



- Janiewice – dwa duże wyrobiska na W od wsi;
- przy drodze Janiewice – Chomic w lesie.
- Miejsca nielegalnego poboru kruszywa  
Nielegalnego wydobycia kruszywa dokonuje się na niewielką skalę w okolicach miejscowości:
  - na SE od drogi Gwiazdowo – Żukowo;
  - na W od Janiewic dwie nowe odkrywki, w tym jedna duża;
  - Sławsko – na granicy miasta Sławna. Bardzo duże wyrobisko aktualnie eksploatowane bez odpowiedniej dokumentacji;
  - Stary Kraków – niewielka piaskownia na terasie nadzalewowej doliny Wieprzy,
  - na E od Wrześnicy, w zboczu ozu;
  - Wrześnica.
- Wszystkie nielegalne składowiska odpadów, wyrobiska po nieczynnych piaskowniach oraz miejsca nielegalnego poboru kruszywa stanowią zagrożenia dla środowiska oraz są ważnymi składnikami krajobrazu. W studium ustala się następujące postępowanie:
  - należy podjąć działania w celu niedopuszczenia do dalszej eksploatacji kruszywa oraz do składowania odpadów w miejscach na ten cel nie przeznaczonych;
  - miejsca nie przeznaczone na składowanie odpadów należy zrehabilitować poprzez usunięcie odpadów na składowisko odpadów i zagospodarowanie terenu na funkcje, które nie będą szkodliwe dla środowiska i nie będą wprowadzały dysharmonii w krajobrazie;
  - wyrobiska po nieczynnych piaskowniach oraz miejsca nielegalnego poboru kruszywa należy zrehabilitować poprzez właściwą niwelację i przeznaczając teren na funkcje, które nie będą szkodliwe dla środowiska i nie będą wprowadzały dysharmonii w krajobrazie. Predysponuje następujące zagospodarowanie: zalesienia, rekreacja, sport.
- Bariery ekologiczne pochodzenia antropogenicznego:
  - szlaki komunikacyjne: droga krajowa nr 6 i linia kolejowa Szczecin – Gdańsk;
  - energetyczne linie przesyłowe: linia 400 kV przebiega przez gminę z kierunku NW, między Sławskiem a Radosławiem na SE, między Rzyszczewkiem a Rzyszczewem.

## **7. Obszary, na których rozmieszczone będą inwestycje celu publicznego o znaczeniu lokalnym i ponadlokalnym.**

Na terenie Gminy głównym przedsięwzięciem celu publicznego o znaczeniu ponadlokalnym będzie budowa obwodnicy m. Sławna w obrębie Gminy. Jest to inwestycja krajowa, której trasa będzie przebiegać korytarzem południowym - zgodnie z koncepcją programową dostosowania drogi krajowej nr 6 do parametrów drogi ekspresowej.

W obrębie Warszkowo, przy drodze ekspresowej nr 6 planuje się lokalizację Punktu Selektywnej Zbiórki Odpadów Komunalnych (PSZOK), który stanowi inwestycję celu publicznego o znaczeniu lokalnym. Jego lokalizację dopuszcza się w strefie lokalizacji inwestycji z zakresu gospodarki odpadami wyznaczonej w granicach zmiany studium nr 5.

Na podstawie istniejącej strategii Gminy nie zakłada się realizacji nowych inwestycji celu publicznego o znaczeniu lokalnym poza infrastrukturą techniczną, drogami i terenami sportowo-rekreacyjnymi.

## **8. Obszary dla których obowiązkowe jest sporządzenie planu miejscowego oraz dla których Gmina zamierza sporządzić plany miejscowe.**

Na terenie Gminy obowiązek sporządzenia planów miejscowych dotyczy obszarów rozmieszczenia obiektów handlowych o pow. sprzedaży powyżej 400m<sup>2</sup> i

wymagających scaleń i podziału nieruchomości . Dotyczy to wybranych terenów w m. Bobrowice-Bobrowiczki i Warszkowo.

Gmina zamierza sporządzić plany miejscowe dla następujących terenów:

- farm elektrowni wiatrowych;
- zwartej zabudowy wsi ( istniejącej i projektowanej ): Sławsko, Warszkowo, Wrzeźnica, Bobrowice-Bobrowiczki, Żukowo, Łętowo.

#### **9. Obszary wymagające zmiany przeznaczenia gruntów rolnych i leśnych na cele nierolnicze i nieleśne.**

Nie zakłada się przeznaczenia gruntów leśnych na cele nieleśne ( nie dotyczy sieci infrastruktury technicznej i dróg).

Obszary wymagające zmiany przeznaczenia gruntów rolnych na cele nierolnicze związane są z budową infrastruktury technicznej , dróg ( obwodnicy Sławna ), farm elektrowni wiatrowych oraz zabudowy mieszkaniowej, usługowej i produkcyjnej, które znajdują się poza terenami wyznaczonymi w obowiązującym planie miejscowym Gminy i podrzymane są ustaleniami studium. Wystąpi to jednak na niewielkich stosunkowo zwartych obszarach. Wynika to z faktu, że w ramach obowiązującego planu miejscowego Gminy zostały takie zgody wyrażone .

#### **10. Obszary wymagające przeprowadzenia scaleń i podziałów nieruchomości.**

Nowymi obszarami wymagającymi przeprowadzenia scaleń i podziałów nieruchomości ( poza wyznaczonymi w obowiązującym planie ) mogą być duże tereny przeznaczone w studium pod zainwestowanie. Dotyczy to głównie miejscowości dla których Gmina zamierza sporządzić plany miejscowe: Sławsko, Warszkowo, Wrzeźnica, Bobrowice-Bobrowiczki.

#### **11. Obszary przestrzeni publicznej i rozmieszczenia obiektów handlowych o powierzchni sprzedaży powyżej 400 m<sup>2</sup>.**

Ze względu na centralne położenia m. Sławna w stosunku do otaczającej go Gminy oraz pełnienie przez Sławno głównego ośrodka obsługi mieszkańców miasta i Gminy na terenie Gminy nie występują obszary o szczególnym znaczeniu dla zaspokojenia potrzeb mieszkańców. W pewnym sensie znaczenie takie spełniają tereny szkolne oraz kościoły.

Nowe, wydzielone obszary przestrzeni publicznej nie zostały wyznaczone w studium. Zakłada się, że mogą być one zaprojektowane na etapie planów miejscowych miejscowości dla których Gmina zamierza sporządzić plany miejscowe.

Dopuszcza się możliwość rozmieszczenia obiektów handlowych o powierzchni sprzedaży powyżej 400 m<sup>2</sup> wzdłuż projektowanej drogi krajowej nr 6 w rejonie Bobrowice- Bobrowiczki i Warszkowo.

#### **12. Obszary pomników zagłady i ich stref ochronnych oraz obowiązujące na nich ograniczenia prowadzenia działalności gospodarczej.**

Na terenie Gminy nie występują obszary pomników zagłady i ich stref ochronnych.

#### **13. Obszary wymagające przekształceń, rehabilitacji i ich rekultywacji.**

W obrębie zabudowanych terenów przekształceń i rehabilitacji wymagają przede wszystkim:

- powojenna zabudowa mieszkaniowa wielorodzinna i jednorodzinna z płaskimi dachami;
- powojenna zabudowa ferm i dużych obiektów hodowlanych oraz zaplecza PGR.

Dotyczy to przede wszystkim wsi: Rzyszczewo, Bobrowice, Kwasowo i Żukowo.

Rekultywacja odnosi się do wyrobisk ziemnych, których na terenie Gminy jest kilka. Wyrobiska te w zależności od położenia, można zalesić, wykonać stawy rybne lub przeznaczyć pod urządzenia rekreacji.

#### **14. Granice terenów zamkniętych i ich stref ochronnych.**

Na terenie Gminy tereny zamknięte obejmują linie kolejowe.

#### **15. ODNAWIALNE ŹRÓDŁA ENERGII, W TYM URZĄDZENIA WYTWARZAJĄCE ENERGIĘ Z ODNAWIALNYCH ŹRÓDEŁ ENERGII O MOCY WIĘKSZEJ NIŻ 500 KW**

Jednym z kierunków zmian w strukturze przestrzennej Gminy jest stworzenie warunków do lokalizacji odnawialnych źródeł energii.

W wyznaczonych w granicach zmiany studium nr 5 obszarach rozmieszczenia elektrowni wiatrowych o mocy zainstalowanej większej niż 500 kW wraz ze strefą ochronną:

3. dopuszcza się występowanie stref ochronnych, związaną z ograniczeniami w zabudowie, zagospodarowaniu i użytkowaniu terenu oraz występowaniem znaczącego oddziaływania tych urządzeń na środowisko. Zasięg wskazanych stref ochronnych zostanie sprecyzowany na etapie opracowania miejscowego planu zagospodarowania przestrzennego, na podstawie którego będzie lokalizowana elektrownia wiatrowa;
4. nie dopuszcza się lokalizacji nowych elektrowni wiatrowych;
5. dopuszcza się lokalizację niezbędnej infrastruktury technicznej, dojazdów oraz obiektów budowlanych służących do obsługi i eksploatacji a także przetwarzania, dystrybucji, przesyłu lub innego rodzaju transportu i magazynowania wytworzonej energii;
6. zakazuje się lokalizacji budynków mieszkalnych oraz budynków o funkcji mieszanej, w których funkcja mieszkalna stanowi ponad połowę powierzchni użytkowej każdego z nich.

Lokalizację urządzeń fotowoltaicznych o mocy zainstalowanej większej niż 500 kW dopuszcza się w granicach wskazanych na rysunku zmiany studium nr 5 jako „obszar rozmieszczenia planowanych elektrowni słonecznych o mocy zainstalowanej większej niż 500 kW”.

Granice ww. obszarów rozmieszczenia mają charakter orientacyjny i w uzasadnionych przypadkach mogą podlegać korektom na etapie sporządzania miejscowych planów zagospodarowania przestrzennego. Korekta nie może jednak wpływać na przekroczenie standardów jakości środowiska na obszarach przeznaczonych pod zabudowę mieszkaniową. W granicach obszarów rozmieszczenia elektrowni słonecznych należy ująć również strefy ochronne związane z ograniczeniami w zabudowie, zagospodarowaniu i użytkowaniu terenu oraz występowaniem znaczącego oddziaływania tych urządzeń na środowisko. W granicach obszarów rozmieszczenia elektrowni słonecznych dopuszcza się lokalizację niezbędnej infrastruktury technicznej, dojazdów oraz obiektów budowlanych służących do obsługi i eksploatacji a także przetwarzania, dystrybucji, przesyłu lub innego rodzaju transportu i magazynowania wytworzonej energii. Przy realizacji farm urządzeń fotowoltaicznych w granicach zmiany studium nr 5 zaleca się uwzględnić następujące wytyczne:

- lokalizacja w odległości zapewniającej komfort zamieszkiwania oraz możliwość migracji zwierząt lecz nie mniejszej niż 50m od budynków mieszkalnych, lasów i cieków powierzchniowych,
- lokalizacja zgodnie z przepisami odrębnymi dotyczącymi dróg publicznych,

- stosowanie zieleni izolacyjnej od strony dróg publicznych oraz zabudowy mieszkaniowej, celem funkcjonalnego i optycznego oddzielenia terenów elektrowni fotowoltaicznych od terenów sąsiadujących,
- zachowanie skupisk zadrzewień śródpolnych oraz bezodpływowych zagłębień terenu.

Przy sporządzaniu lub zmianie planu miejscowego każdorazowo przed zatwierdzeniem lokalizacji urządzeń fotowoltaicznych należy przeanalizować ich wpływ na środowisko przyrodnicze oraz krajobraz. W przypadku negatywnego oddziaływania należy wykluczyć teren z lokalizacji tego typu urządzeń lub zastosować rozwiązania minimalizujące wpływ na ww. elementy.

## **16.OBJAŚNIENIA PRZYJĘTYCH ROZWIĄZAŃ ORAZ SYNTEZA USTALEŃ PROJEKTOWYCH.**

1. Zmieniane studium było opracowane w latach 1994 -1995 r. a więc pod rządami nieobowiązującej już ustawy o zagospodarowaniu przestrzennym z 1994r. Do chwili obecnej zmienione zostały niemal wszystkie akty prawne, w związku z tym istniała pilna potrzeba sporządzenia zmiany studium, które w zasadzie jest nowym dokumentem przystosowanym do obecnych uwarunkowań prawnych.

Ponieważ niniejsza zmiana studium obejmuje wszystkie zagadnienia, dlatego nie wyróżnia się elementów zmienianych w tekście i na rysunku studium. Cały tekst jest tekstem ujednoczonym, a cały rysunek studium jest nowym rysunkiem z elementami zmienianego studium.

2. Celem opracowania zmiany studium jest:

- sprecyzowanie polityki gminnej w sferze zagospodarowania przestrzennego, polityki gruntami, działalności inwestycyjnej, procesów społecznych oraz ochrony środowiska;
- koordynowanie różnorodnych działań i procesów, określenie perspektywicznego scenariusza zdarzeń;
- stworzenie podstaw do opracowania programów, planów, strategii oraz dokumentacji projektowych;
- spełnienie wymogów aktualnej ustawy o planowaniu i zagospodarowaniu przestrzennym.

3. Dla studium w latach 2011-2023 opracowano 5 kolejnych zmian. Poszczególne zmiany zostały wyróżnione w tekście i na rysunku.

4. Celem opracowania zmiany studium nr 5 jest umożliwienie rozwoju odnawialnych źródeł energii o mocy zainstalowanej większej niż 500 kW oraz umożliwienie realizacji inwestycji związanej z gospodarką odpadami (PSZOK).

3. Głównym celem wszelkich działań władz samorządowych winno być dążenie do optymalnego rozwoju gminy w warunkach zrównoważonego rozwoju. Cel ten można osiągnąć po przyjęciu wyraźnie sprecyzowanych założeń rozwoju gminy.

Podstawowymi funkcjami powinny być: wielokierunkowa gospodarka rolna, leśnictwo i różnorodna, pozarolnicza działalność gospodarcza ( usługi, produkcja, przetwórstwo). Funkcjami uzupełniającymi powinno być mieszkalnictwo, rzemiosło.

4. Założenia programowo- przestrzenne:

- dopuszcza się w studium pozostawienie uzasadnionych ustaleń planów miejscowych opracowanych po 01.01.1995 r.;
- zakłada się systematyczny, etapowy rozwój infrastruktury technicznej w obrębie wsi przewidzianych do rozwoju gospodarczego. Rozbudowa infrastruktury technicznej musi stać się priorytetem działań inwestycyjnych;
- dążyć należy do rozwiązań obsługujących większe zespoły wiejskie, a nie tylko poszczególne wsie. Zapewni to mniejsze koszty użytkowania obiektów i większą

sprawność obsługi (układy pierścieniowe – zaopatrzenia w wodę, gaz, energię elektryczną);

- w perspektywie (2020 r.) na terenie Gminy będzie mieszkało około 9200 osób;  
- zachowuje się obiekty i obszary objęte formami ochrony przyrody i ochrony środowiska kulturowego;

- na obszarze gminy występuje dużo cennych przyrodniczo obiektów i terenów, które dotychczas nie podlegały ochronie. Sprawą pilną jest objęcie ich ochroną prawną;

- największy potencjalnie obszar perspektywicznych inwestycji znajduje się w sąsiedztwie Sławna wzdłuż drogi krajowej nr 6 – Bobrowice-Bobrowiczki oraz Warszkowo;

- korzystne uwarunkowania przestrzenne do rozwoju funkcji turystycznej znajdują się zarówno w rejonie drogi krajowej (turystyka zmotoryzowana) jak i w południowej części Gminy ( Łętowo, Żukowo ) i wzdłuż doliny Wieprzy.

5. W chwili obecnej na terenie Gminy obowiązują następujące dokumenty prawne z zakresu planowania przestrzennego:

- uchwała Rady Gminy Sławno Nr VIII/58/95 z dnia 29. 06.1995 r. uchwalająca studium uwarunkowań i kierunków zagospodarowania przestrzennego gm.

Sławno;

- uchwała w sprawie miejscowego planu zagospodarowania przestrzennego gminy Sławno, uchwalonego uchwałą Nr XIII / 83 / 96 Rady Gminy Sławno z dnia 26 marca 1996 r. (Dz. Urz. Woj. Słupskiego z 1996 r. Nr 14, poz. 52);

- uchwała Nr IX / 98 / 99 Rady Gminy Sławno z dnia 30.12.1999 r. zmieniająca miejscowy plan zagospodarowania przestrzennego gminy Sławno w obrębie Warszkowo, Rzyszczewo i Wrzeńnica ( Dz. Urz. Woj. Zachodniopomorskiego Nr 11, poz.114 );

- uchwała Nr IV/ 21/ 2003 r. Rady Gminy Sławno z dnia 14 lutego 2003 r. zmieniająca miejscowy plan zagospodarowania przestrzennego gminy Sławno w obrębie Sławsko ( Dz. Urz. Woj. Zachodniopomorskiego Nr 32, poz. 476 );

- uchwała Nr IV/ 22/ 2003 r. Rady Gminy Sławno z dnia 14 lutego 2003 r. zmieniająca miejscowy plan zagospodarowania przestrzennego gminy Sławno w obrębie Tychowo ( elektrownie wiatrowe ); ( Dz. Urz. Woj. Zachodniopomorskiego Nr 32, poz. 477 );

- uchwała Nr VIII / 50 / 03 Rady Gminy Sławno z dnia 10 października 2003 r. zmieniająca studium uwarunkowań i kierunków zagospodarowania 166 przestrzennego gm. Sławno , obejmująca część obrębów Tychowo i Noskowo;

- uchwała Nr XV / 75 / 2004 Rady Gminy Sławno z dnia 21 kwietnia 2004 r. zmieniająca miejscowy plan zagospodarowania przestrzennego gminy Sławno w obrębie Tychowo ( elektrownie wiatrowe); ( Dz. Urz. Woj. Zachodniopomorskiego Nr 39, poz. 750 );

- uchwała Nr XV / 76 / 2004 Rady Gminy Sławno z dnia 21 kwietnia 2004 r. zmieniająca miejscowy plan zagospodarowania przestrzennego gminy Sławno w obrębach Tychowo i Noskowo ( elektrownie wiatrowe - Dz. Urz. Woj. Zachodniopomorskiego Nr 39, poz. 751 );

- uchwała Nr XII/84/2011 Rady Gminy Sławno z dnia 29.09.2011 r. w sprawie „Miejscowego planu zagospodarowania przestrzennego gminy Sławno dla potrzeb lokalizacji gazociągu wysokiego ciśnienia DN 700”;

- uchwała Nr XII/85/2011 Rady Gminy Sławno z dnia 29.09.2011 r. w sprawie „Miejscowego planu zagospodarowania przestrzennego miejscowości Warszkowo, gmina Sławno, dla lokalizacji gazociągu wysokiego ciśnienia DN 700”;

- uchwała Nr XXXIX/350/2013 Rady Gminy Sławno z dnia 19 grudnia 2013 w sprawie uchwalenia zmiany miejscowego planu zagospodarowania przestrzennego gminy



- Sławno dla działek: nr 67 w obrębie ewidencyjnym Bobrowice, nr 199 w obrębie ewidencyjnym Boleszewo, nr 194/40 i 194/38 w obrębie ewidencyjnym Kwasowo oraz nr 9/6 i 27/1 w obrębie ewidencyjnym Noskowo, w gminie Sławno;
- uchwała Nr XXXV/324/2013 Rady Gminy Sławno z dnia 13 września 2013r. w sprawie zmiany miejscowego planu zagospodarowania przestrzennego gminy Sławno dla działki nr 160/3 w obrębie ewidencyjnym Radosław, działki nr 166 w obrębie ewidencyjnym Pomitowo, działek nr 92/5, 93/1 w obrębie ewidencyjnym Rzyszczewo w Gminie Sławno;
  - uchwała Nr XXXVII/331/2013 Rady Gminy Sławno z dnia 25 października 2013r. w sprawie zmiany miejscowego planu zagospodarowania przestrzennego gminy Sławno dla działek: nr 8/3, 7/2 i 7/5 w obrębie ewidencyjnym Noskowo oraz działek: nr 72/6, 126, 75/6, 75/4 i części działki nr 75/7 w obrębie ewidencyjnym Rzyszczewo, w gminie Sławno;
  - uchwała Nr XLIV/400/2014 Rady Gminy Sławno z dnia 29 kwietnia 2014 r. w sprawie uchwalenia zmiany miejscowego planu zagospodarowania przestrzennego gminy Sławno w okolicy miejscowości Smardzewo w gminie Sławno;
  - uchwała Nr XLV/421/2014 Rady Gminy Sławno z dnia 30 maja 2014 r. w sprawie uchwalenia zmiany miejscowego planu zagospodarowania przestrzennego gminy Sławno dla lokalizacji elektrowni wiatrowych w części obrębu geodezyjnego Rzyszczewo, Bobrowiczki, Bobrowice i Boleszewo w gminie Sławno;
  - uchwała Nr L/440/2014 Rady Gminy Sławno z dnia 30 października 2014 r. w sprawie uchwalenia miejscowego planu zagospodarowania przestrzennego Gminy Sławno dla działek nr 194/16, 194/17, 194/18, 194/19, 194/20, 194/21 i część działki nr 194/23 w obrębie ewidencyjnym Kwasowo;
  - uchwała Nr XIII/101/2015 Rady Gminy Sławno z dnia 16 października 2015 r. w sprawie uchwalenia miejscowego planu zagospodarowania przestrzennego Gminy Sławno dla terenu przemysłowego w obrębie ewidencyjnym Bobrowiczki;
  - uchwała Nr XIII/103/2015 Rady Gminy Sławno z dnia 16 października 2015 r. w sprawie uchwalenia miejscowego planu zagospodarowania przestrzennego pn. „Smardzewo 2” w gminie Sławno;
  - uchwała Nr XXIV/190/2016 Rady Gminy Sławno z dnia 10 czerwca 2016 r. w sprawie uchwalenia zmiany miejscowego planu zagospodarowania przestrzennego gminy Sławno dla miejscowości Bobrowiczki w gminie Sławno;
  - uchwała Nr XXVII/202/2016 Rady Gminy Sławno z dnia 7 września 2016 r. w sprawie uchwalenia miejscowego planu zagospodarowania przestrzennego gminy Sławno w obrębach ewidencyjnych Tychowo, Kwasowo i Żukowo;
  - uchwała Nr XXVII/203/2016 Rady Gminy Sławno z dnia 7 września 2016 r. w sprawie uchwalenia miejscowego planu zagospodarowania przestrzennego pod nazwą „Sławsko” w gminie Sławno;
  - uchwała Nr XLIX/346/2017 Rady Gminy Sławno z dnia 6 października 2017 r. w sprawie uchwalenia miejscowego planu zagospodarowania przestrzennego gminy Sławno w części obrębu ewidencyjnego Warszkowo;
  - uchwała Nr LIII/372/2018 Rady Gminy Sławno z dnia 26 stycznia 2018 r. w sprawie uchwalenia miejscowego planu zagospodarowania przestrzennego gminy Sławno w części obrębów geodezyjnych Żukowo i Smardzewo;
  - uchwała Nr VI/26/2019 Rady Gminy Sławno z dnia 7 lutego 2019 r. w sprawie uchwalenia miejscowego planu zagospodarowania przestrzennego gminy Sławno w części obrębu ewidencyjnego Warszkowo;
  - uchwała Nr XIII/73/2019 Rady Gminy Sławno z dnia 5 lipca 2019 r. w sprawie uchwalenia miejscowego planu zagospodarowania przestrzennego gminy Sławno w części obrębu ewidencyjnego Wrześnica;

- uchwała Nr XVI/97/2019 Rady Gminy Sławno z dnia 26 września 2019 r. w sprawie uchwalenia miejscowego planu zagospodarowania przestrzennego gminy Sławno w części obrębu ewidencyjnego Żukowo;
- uchwała Nr XVII/111/2019 Rady Gminy Sławno z dnia 30 października 2019 r. w sprawie miejscowego planu zagospodarowania przestrzennego gminy Sławno w części obrębu ewidencyjnego Bobrowice;
- uchwała Nr XXI/149/2020 Rady Gminy Sławno z dnia 30 stycznia 2020 r. w sprawie miejscowego planu zagospodarowania przestrzennego gminy Sławno w części obrębu ewidencyjnego Kwasowo;
- uchwała Nr XXVIII/202/2020 Rady Gminy Sławno z dnia 5 listopada 2020 r. w sprawie uchwalenia miejscowego planu zagospodarowania przestrzennego gminy Sławno w części obrębów ewidencyjnych Pomiłowo, Kwasowo, Gwiazdowo i Żukowo;
- uchwała Nr XXVIII/205/2020 Rady Gminy Sławno z dnia 5 listopada 2020 r. w sprawie uchwalenia miejscowego planu zagospodarowania przestrzennego gminy Sławno w części obrębu ewidencyjnego Bobrowiczki;
- uchwała Nr XXVIII/207/2020 Rady Gminy Sławno z dnia 5 listopada 2020 r. w sprawie uchwalenia miejscowego planu zagospodarowania przestrzennego gminy Sławno w części obrębu ewidencyjnego Stary Kraków;
- uchwała Nr XXXII/231/2021 Rady Gminy Sławno z dnia 22 lutego 2021 r. w sprawie uchwalenia miejscowego planu zagospodarowania przestrzennego gminy Sławno dla działki nr 301 w obrębie ewidencyjnym Boleszewo;
- uchwała Nr XXXII/230/2021 Rady Gminy Sławno z dnia 22 lutego 2021 r. w sprawie uchwalenia miejscowego planu zagospodarowania przestrzennego Gminy Sławno w części obrębu ewidencyjnego Kwasowo;
- uchwała Nr L/347/2022 Rady Gminy Sławno z dnia 23 czerwca 2022 r. w sprawie uchwalenia miejscowego planu zagospodarowania przestrzennego gminy Sławno w części obrębu ewidencyjnego Rzyszczewo;
- uchwała Nr LXII/443/2023 Rady Gminy Sławno z 31 maja 2023 r. w sprawie uchwalenia miejscowego planu zagospodarowania przestrzennego gminy Sławno w części obrębów ewidencyjnych Bobrowice i Bobrowiczki.

6. Gmina Sławno jest gminą wiejską wchodzącą w skład województwa zachodniopomorskiego. Siedzibą Urzędu Gminy jest miasto Sławno. Gmina składa się z 22 sołectw w ramach których znajduje się 30 miejscowości zamieszkałych.

Sołectwa stanowią: Bobrowice, Bobrowiczki, Boleszewo, Brzeście, Gwiazdowo, Janiewice, Kwasowo, Łętowo, Warszkowo, Warszkówko, Wrześnica, Żabno, Żukowo, Noskowo, Pomiłowo, Radosław, Rzyszczewo, Sławsko, Smardzewo, Stary Kraków, Tokary, Tychowo. Nie przewiduje się zmian w przebiegu granic Gminy, jak i w strukturze administracyjnej.

7. Miasto Sławno dla Gminy stanowi centrum usług w zakresie, zdrowia, kultury, bezpieczeństwa publicznego ( policja, sąd ), administracji publicznej ( w Sławnie znajduje się siedziba Urzędu Gminy i Starostwo) , usług handlu, gastronomii, rzemiosła i usług pocztowych. W związku z czym nie zachodzi generalnie potrzeba wyznaczania specjalnych terenów pod tego rodzaju usługi. Zresztą część tych usług może zostać zlokalizowana w zabudowie jednorodzinnej, a część wymagającą większych powierzchni można zlokalizować w istniejących w niektórych wsiach pomieszczeniach po likwidacji innych funkcji.

8. Na terenie Gminy w zasadzie nie występuje zagrożenie bezpieczeństwa ludności i jej mienia. Na jej terytorium i w niedalekim sąsiedztwie nie znajduje się zakład, budowla oraz nie ma takiego użytkowania terenów, które mogło by stanowić zagrożenie. Pewne ograniczenia bezpieczeństwa występują w dolinie Wieprzy, której tereny

- dolinne zaliczone są do obszarów zagrożonych powodzią. W związku z tym nie należy dopuścić do ich zabudowy i użytkowania.
9. Najkorzystniejsze warunki rozwoju przestrzennego mają wsie:
- Bobrowice, Bobrowiczki, Warszkowo, Sławsko i Wrześnica ze względu na położenie, istnieją nieograniczone przestrzenne możliwości rozwojowe oraz dobre połączenie drogowe ze Sławnem lub położone są wzdłuż drogi krajowej i dróg wojewódzkich.
- Najbardziej rozwojowym i perspektywicznym obszarem turystyki i rekreacji jest południowo-wschodni rejon gminy - wsie Łętowo i Żukowo. Pozostałe wsie, w których dominuje rolnictwo (Noskowo, Tychowo, Janiewice, Gwiazdowo, Brzeście, Smardzewo, Kwasowo, Boleszewo, Radosław, Stary Kraków) będą przechodziły procesy przekształceniowe uzależnione przede wszystkim od polityki państwa w stosunku do obszarów wiejskich (rolnictwo, działalność pozarolnicza – usługi, rzemiosło, produkcja).
10. Dla całego obszaru Gminy ustalono wskaźniki dotyczące zagospodarowania oraz użytkowania terenów, w tym tereny wyłączone spod zabudowy. Przy opracowywaniu planów miejscowych należy kierować się tymi wskaźnikami.
11. Dla wszystkich jednostek osadniczych określono ustalenia i informacje o uwarunkowaniach i kierunkach rozwoju zarówno w tekście jak i na rysunku studium.
12. Rolnictwo jest podstawową funkcją gospodarczą Gminy. Rozwój funkcji rolniczej uzależniony jest od zespołu czynników, w tym wynikających z warunków przyrodniczych przestrzeni rolniczej, jej zainwestowania, warunków ekonomicznych, społecznych, polityki rolnej państwa. Czynniki te po przeanalizowaniu zgrupowano na podstawowe czynniki ograniczające i sprzyjające rozwojowi rolnictwa na terenie gminy.
13. Lasy zajmują powierzchnię 11.738 ha co stanowią 41,55% powierzchni gminy Sławno. W większości znajdują się pod zarządem Nadleśnictwa Sławno. Zakłada się zwiększenie powierzchni zalesionej poprzez określenie możliwości wyznaczenia nowych terenów przeznaczonych pod zalesienia.
14. Gmina Sławno tylko w części wyposażona jest w poszczególne media infrastruktury technicznej. Konieczne jest podjęcie intensywnych działań w celu wyposażenia w główne media infrastruktury poszczególne wsie. Dotyczy to przede wszystkim dużych, zwartych wsi, położonych w rejonach zakładanego intensywnego rozwoju – Bobrowice, Bobrowiczki, Sławsko, Wrześnica, Warszkowo.

Ze względu na centralne położenie m. Sławna w stosunku do Gminy i dobre stosunkowo zaopatrzenie w infrastrukturę techniczną należy wykorzystać tę sytuację i podłączyć większość wsi do miejskiego ujęcia wody oraz do miejskiej oczyszczalni ścieków.

- Zaopatrzenie w wodę

Przyjęte w studium docelowe rozwiązanie zaopatrzenia w wodę jest oparte o „Koncepcję programową gospodarki wodno-ściekowej gm. Sławno” opracowaną w 2007 r. Zaopatrzenie w wodę w większości miejscowości przewiduje się w oparciu o istniejące ujęcia. Ze zbiorczego zestawienia wydajności ujęć wody i bilansu wody dla miejscowości w gm. Sławno wynika, że bilans wody jest mniejszy od zatwierdzonych zasobów wody i jest wystarczający dla całej gminy Sławno w bilansie ogólnym.

- Gospodarka ściekami

Gmina nie posiada gminnego systemu oczyszczania ścieków co stanowi ważny próg rozwojowy gminy. Na terenie gminy Sławno skanalizowane są: Kwasowo, Warszkowo z Kolonią Warszkowa oraz Noskowo. Ścieki z Kwasowa, Warszkowa i Koloni Warszkowo odprowadzane są za pomocą przewodów tłocznych i pompowni ścieków od miejskiej oczyszczalni ścieków w Sławnie. Ścieki z Noskowa odprowadzane są na lokalną korzeniową oczyszczalnię ścieków w Noskowie. Od początku wybudowania oczyszczalni ścieków w Noskowie jest



problem z prawidłową jej eksploatacją (warstwy filtracyjne matrycy korzeniowej są słabo przepuszczalne

Przyjęte w studium docelowe rozwiązanie zaopatrzenia w kanalizację sanitarną jest oparte o „Koncepcję programową gospodarki wodno-ściekowej gm. Sławno” opracowaną w 2007 r.

#### - Elektroenergetyka

Przez teren Gminy przebiega linia elektryczna 400kV Dunowo-Słupsk, której pas technologiczny wynosi 80 m ( po 40 m od osi w obu kierunkach) w którym zabroniona jest zabudowa mieszkaniowa na stały pobyt ludzi i zwierząt.

Przez teren Gminy przebiega również linia 110 kV [Słupsk Wierzbęcino – Sławno/Sławno-Tychowo](#), która łączy się z GPZ Sławno i której pas technologiczny wynosi 60 m ( po 30 m od osi w obu kierunkach).

Linia ta przewidziana jest do modernizacji.

Istniejący GPZ 110/15kV w Sławnie oraz sieci zasilające 15 kV są w stanie zabezpieczyć dostawę znacznie większej mocy, aniżeli wynika to ze stanu istniejącego zainwestowania. Zaistnieje potrzeba rozbudowy i modernizacji GPZ Sławno, budowy linii SN oraz modernizacji i przebudowy linii wysokiego napięcia (110 i 400 kV).

Położenie Gminy w niedużym oddaleniu od morza ( 6-12 km.), zróżnicowanie poziomów terenów i nieznaczne zainwestowaniu obszaru gminy sprzyjają lokalizacji farm elektrowni wiatrowych na terenach, które nie są przeznaczone pod zainwestowanie ( tereny rolne), nie są objęte ochroną prawną wreszcie nie powodują uciążliwości dla otoczenia. W wyniku przeprowadzonych analiz i uzgodnień, głównie z Wojewódzkim Konserwatorem Zabytków , który zgłosił w kilku wypadkach negatywne opinie co do pierwotnie wyznaczonych obszarów pod elektrownie (szczególnie w obrębie Wrześnicy) w studium wyznaczono optymalną wielkość obszarów przeznaczonych na ten cel.

Na rysunku studium (zmiana 2014r.) wskazano (potencjalne) obszary rozmieszczenia elektrowni wiatrowych na gruntach rolnych oraz strefy ochronne związane z ograniczeniami w zabudowie oraz zagospodarowaniu i użytkowaniu terenu. Realizację elektrowni wiatrowych na obszarach wyznaczonych w studium (na każdym z dwu obszarów – dopuszcza się lokalizację jednej wieży elektrowni wiatowej), dopuszcza się pod warunkiem, że przeprowadzona ocena oddziaływania na środowisko wykaże brak znaczącego negatywnego wpływu na środowisko. Granice obszarów podlegają uściśleniu na etapie miejscowych planów zagospodarowania przestrzennego. Przy lokalizacji elektrowni wiatrowych należy zachować bezpieczne odległości planowanych turbin elektrowni wiatrowych od istniejących napowietrznych linii elektroenergetycznych. Lokalizacja elektrowni wiatrowych musi uwzględniać i warunkuje, zgodnie z obowiązującymi przepisami, zakaz lokalizacji zabudowy mieszkaniowej jednorodzinnej, zabudowy związanej ze stałym lub czasowym pobytem dzieci i młodzieży i domów opieki społecznej w strefie oddziaływania wibroakustycznego na poziomie hałasu równym i wyższym niż 40 dB, a także zabudowy wielorodzinnej, zagrodowej, mieszkaniowo-usługowej i innej przeznaczonej na stały pobyt ludzi, w strefie oddziaływania wibroakustycznego na poziomie hałasu równym i wyższym niż 45 dB. W przypadku zmiany przepisów dostosowanie powyższych uwarunkowań do obowiązujących przepisów nie wymaga zmiany studium.

Pojedyncze obiekty wykorzystywane wyłącznie dla potrzeb własnych użytkownika terenu mogą być realizowane na tych terenach przy zachowaniu ograniczenia uciążliwości do granic działki.

Realizacja elektrowni wiatrowych winna ponadto spełniać następujące warunki:

- planem (zmianą planu) winien być objęty cały teren lokalizacji elektrowni wraz ze strefą ochronną związaną z ograniczeniami w zabudowie oraz zagospodarowaniu i użytkowaniu terenu, określonej na rysunku studium jako strefa oddziaływania elektrowni wiatrowych w zakresie hałasu,

- należy dokonać uzgodnień w zakresie możliwych zakłóceń ruchu lotniczego cywilnego i wojskowego, obiekty o wysokości powyżej 50 m npt. stanowią przeszkody lotnicze i podlegają zgłoszeniu Szefostwu Służby Ruchu Lotniczego SZ RP (Planowany w okolicy Smardzewa i Bobrowiczek obszar lokalizacji elektrowni wiatrowych znajduje się w strefie czasowo zarezerwowanej TRA 21D o wysokości od GDN do 1700m);

W wyznaczonych w granicach zmiany studium nr 5 obszarach rozmieszczenia elektrowni wiatrowych o mocy zainstalowanej większej niż 500 kW wraz ze strefą ochronną:

- o dopuszcza się występowanie stref ochronnych, związaną z ograniczeniami w zabudowie, zagospodarowaniu i użytkowaniu terenu oraz występowaniem znaczącego oddziaływania tych urządzeń na środowisko. Zasięg wskazanych stref ochronnych zostanie sprecyzowany na etapie opracowania miejscowego planu zagospodarowania przestrzennego, na podstawie którego będzie lokalizowana elektrownia wiatrowa;
- o dopuszcza się lokalizację niezbędnej infrastruktury technicznej, dojazdów oraz obiektów budowlanych służących do obsługi i eksploatacji a także przetwarzania, dystrybucji, przesyłu lub innego rodzaju transportu i magazynowania wytworzonej energii;
- o nie dopuszcza się lokalizacji nowych elektrowni wiatrowych;
- o zakazuje się lokalizacji budynków mieszkalnych oraz budynków o funkcji mieszanej, w których funkcja mieszkalna stanowi ponad połowę powierzchni użytkowej każdego z nich.

Lokalizację urządzeń fotowoltaicznych o mocy zainstalowanej większej niż 500 kW dopuszcza się w granicach wskazanych na rysunku zmiany studium nr 5 jako „obszar rozmieszczenia planowanych elektrowni słonecznych o mocy zainstalowanej większej niż 500 kW”. W granicach obszarów rozmieszczenia elektrowni słonecznych należy ująć również strefy ochronne związane z ograniczeniami w zabudowie, zagospodarowaniu i użytkowaniu terenu oraz występowaniem znaczącego oddziaływania tych urządzeń na środowisko. W granicach obszarów rozmieszczenia elektrowni słonecznych dopuszcza się lokalizację niezbędnej infrastruktury technicznej, dojazdów oraz obiektów budowlanych służących do obsługi i eksploatacji a także przetwarzania, dystrybucji, przesyłu lub innego rodzaju transportu i magazynowania wytworzonej energii. Przy realizacji farm urządzeń fotowoltaicznych w granicach zmiany studium nr 5 zaleca się uwzględnić następujące wytyczne:

- o lokalizacja w odległości nie mniejszej niż 50m od budynków mieszkalnych, lasów i cieków powierzchniowych,
- o lokalizacja zgodnie z przepisami odrębnymi dotyczącymi dróg publicznych,
- o stosowanie zieleni izolacyjnej od strony dróg publicznych oraz zabudowy mieszkaniowej, celem funkcjonalnego i optycznego oddzielenia terenów elektrowni fotowoltaicznych od terenów sąsiadujących,
- o zachowanie skupisk zadrzewień śródpolnych oraz bezodpływowych zagłębień terenu.

## Komunikacja

Gmina Sławno komunikacyjnie obsługiwana jest przez 2 główne systemy – sieć drogową i kolejową. Cały układ sieci wraz z numeracją został przedstawiony na załączonej mapie.

#### - Komunikacja kolejowa

W studium przyjmuje się istniejący układ linii kolejowych oparty o wykształconą już sieć połączeń, którą tworzy:

a) linia kolejowa Szczecin-Koszalin - Słupsk-Gdańsk - magistrala jednotorowa zelektryfikowana. Linia ta jest i pozostanie główną magistralą.

Przyszłościowo należy założyć dobudowanie drugiego toru. Obszar gminy obsługiwany jest stacją Sławno i przystankiem Wrześnica;

linia kolejowa Sławno—Darłowo, jednotorowa, przystanek w Boleszewie.

#### - Komunikacja drogowa

Gmina obsługiwana jest przez drogi kategorii: krajowa, wojewódzka, powiatowa, gminna i drogi wewnętrzne. W zakresie komunikacji drogowej oprócz przebudowy drogi krajowej nr 6, warunkiem rozwoju gminy jest powszechne poszerzenie jezdni większości dróg (kosztem tzw. połówek), poszerzenie pasa drogowego do wielkości normatywnych, doprowadzenie łuków poziomych do wielkości normatywnych i budowa obwodnic wsi o dużym natężeniu ruchu, szczególnie turystycznego.

Istotna zmiana w zakresie komunikacji nastąpi z chwilą wybudowania tzw. dużej obwodnicy Sławna - przebieg trasy korytarzem południowym - na podstawie koncepcji programowej dostosowania drogi krajowej nr 6 do parametrów drogi ekspresowej).

#### Zaopatrzenie w gaz.

Gmina Sławno należy do nielicznych gmin, które nie są zasilane w gaz przewodowy. Przez teren Gminy przebiega gazociąg wysokiego ciśnienia DN 200 ;PN 6,3 MPa relacji Bobrowice – Sławno – Słupsk (poprzez stację pomiarową Bobrowice)- oraz gazociąg wysokiego ciśnienia DN 700, PN 8,4 MPa relacji Szczecin – Gdańsk wraz ze strefą kontrolowaną o szerokości 12 m (po 6 m na stronę od osi gazociągu).

Gazociąg położony na zachód od stacji podlega Wielkopolskiemu Operatorowi Systemu Dystrybucyjnego Sp. z o.o. w Poznaniu, a na wschód od stacji Pomorskiej Spółce Gazownictwa w Gdańsku.

W studium przyjęto możliwość gazyfikacji każdej wsi o ile będzie wynikało to z rachunku ekonomicznego siecią średniego ciśnienia głównie poprzez istniejącą stację gazową w/cw w Sławnie, o ile jest to uzasadnione potrzebami mieszkańców i rachunkiem ekonomicznym. W tym celu wzdłuż dróg zapewnia się pasy techniczne dla infrastruktury technicznej.

15.Część obszaru Gminy położona w dolinie Wieprzy znajduje się w obszarze zagrożenia powodzią. W związku z tym nie należy dopuścić do ich zabudowy i użytkowania. W przyszłości obszary te stanowiąc będą obszary bezpośredniego zagrożenia powodzią i na nich obowiązywać będą ograniczenia zagospodarowania, o których mowa w przepisach odrębnych. Przede wszystkim zakazuje się ich zabudowy z wyjątkiem prowadzenia infrastruktury technicznej oraz wykorzystaniem ich dla celów turystyki wodnej.

#### 16.Turystyka

Ze względu na uwarunkowania środowiska funkcja turystyczna nie odgrywa dużego znaczenia w gospodarce Gminy. Mimo to należy podjąć działania w celu wykorzystania części cennych walorów środowiska. Należą do nich:

- urokliwa dolina Wieprzy z atrakcyjnymi, porośniętymi lasem zboczami doliny;
- rejon jez. Łętowskiego;
- bardzo czyste środowisko w części naturalne, szczególnie w ramach agroturystyki;
- szlak wodny Wieprzy;

- istniejące i projektowane przez najcenniejsze przyrodniczo i kulturowo tereny piesze i rowerowe szlaki turystyczne;
- tereny byłych linii kolejowych projektowane jako „Wielofunkcyjny szlak turystyczny Pojezierze – Bałtyk”;
- usługi turystyki wzdłuż drogi krajowej nr 6.

17. Ochrona środowiska stanowi jedno z głównych uwarunkowań możliwości rozwojowych gminy. Dlatego tak ważne jest jego rozpoznanie i podjęcie decyzji projektowych w zakresie ochrony.

Zachowuje się istniejące, prawnie chronione następujące formy ochrony przyrody oraz planuje się nowe:

- o obszary „NATURA 2000” ( projektowane );
- o rezerваты przyrody;
- o obszar chronionego krajobrazu;
- o pomniki przyrody;
- o użytki ekologiczne.

18. Zgodnie z ustawą o ochronie zabytków i opiece nad zabytkami ochronie i opiece podlegają , bez względu na stan zachowania:

- zabytki nieruchome:

- a) krajobraz kulturowy;
- b) układy urbanistyczne , ruralistyczne i zespoły budowlane;
- c) dzieła architektury i budownictwa,
- d) dzieła budownictwa obronnego;
- e) obiekty techniki,
- f) cmentarze,
- g) parki , ogrody i inne formy zaprojektowanej zieleni;
- h) miejsca upamiętniające wydarzenia historyczne bądź wybitnych osobistości lub instytucji:

- zabytki ruchome;

- zabytki archeologiczne – cmentarzyska, kurhany, pozostałości terenowe pradziejowego i historycznego osadnictwa, relikty działalności gospodarczej, religijnej i artystycznej;

- nazwy geograficzne, historyczne lub tradycyjne nazwy placów , ulic, itp.

Formami ochrony zabytków są :

- a) wpis do rejestru zabytków;
- b) uznanie za pomniki historii;
- c) utworzenie parku kulturowego;
- d) ustalenia ochrony w miejscowym planie albo w decyzji o ustaleniu lokalizacji inwestycji celu publicznego, decyzji o warunkach zabudowy, decyzji o zezwoleniu na realizację inwestycji drogowej, decyzji o ustaleniu lokalizacji linii kolejowej lub decyzji o zezwoleniu na realizację inwestycji w zakresie lotniska użytku publicznego.

W studium podtrzymuje się istniejące formy ochrony oraz planuje się nowe obiekty i obszary objąć ochroną zgodnie z wykazem tych obiektów wraz ze stanowiskami archeologicznymi zaznaczonymi na rysunku studium.

19. Obszary, na których rozmieszczone będą inwestycje celu publicznego o znaczeniu lokalnym i ponadlokalnym.

Na terenie Gminy głównym przedsięwzięciem celu publicznego o znaczeniu ponadlokalnym będzie budowa obwodnicy m. Sławna w obrębie Gminy. Jest to inwestycja krajowa, której trasa będzie przebiegać korytarzem południowym - zgodnie

z koncepcją programową dostosowania drogi krajowej nr 6 do parametrów drogi ekspresowej.

Na podstawie istniejącej strategii Gminy nie zakłada się realizacji nowych inwestycji celu publicznego o znaczeniu lokalnym poza infrastrukturą techniczną, drogami i terenami sportowo-rekreacyjnymi.

W obrębie Warszkowo, przy drodze ekspresowej nr 6 planuje się lokalizację Punktu Selektywnej Zbiórki Odpadów Komunalnych (PSZOK), który stanowi inwestycję celu publicznego o znaczeniu lokalnym.

20. Obszary dla których obowiązkowe jest sporządzenie planu miejscowego oraz dla których gmina zamierza sporządzić plany miejscowe.

Na terenie Gminy obowiązek sporządzenia planów miejscowych dotyczy obszarów rozmieszczenia obiektów handlowych o pow. sprzedaży powyżej 400m<sup>2</sup> i wymagających scaleń i podziału nieruchomości. Dotyczy to wybranych terenów w m. Bobrowice-Bobrowiczki i Warszkowo.

Gmina zamierza sporządzić plany miejscowe dla następujących terenów:

- farm elektrowni wiatrowych;
- zwartej zabudowy wsi (istniejącej i projektowanej): Sławsko, Warszkowo, Wrześnica, Bobrowice-Bobrowiczki, Żukowo, Łętowo.

21. Obszary wymagające zmiany przeznaczenia gruntów rolnych i leśnych na cele nierolnicze i nieleśne. Nie zakłada się przeznaczenia gruntów leśnych na cele nieleśne (nie dotyczy sieci infrastruktury technicznej i dróg).

Obszary wymagające zmiany przeznaczenia gruntów rolnych na cele nierolnicze związane są z budową infrastruktury technicznej, dróg (obwodnicy Sławna), farm elektrowni wiatrowych oraz zabudowy mieszkaniowej, usługowej i produkcyjnej, które znajdują się poza terenami wyznaczonymi w obowiązującym planie miejscowym Gminy i podrzymane są ustaleniami studium. Wystąpi to jednak na niewielkich stosunkowo, zwartych obszarach. Wynika to z faktu, że w ramach obowiązującego planu miejscowego Gminy zostały takie zgody wyrażone.

22. Obszary wymagające przeprowadzenia scaleń i podziałów nieruchomości.

Nowymi obszarami wymagającymi przeprowadzenia scaleń i podziałów nieruchomości (poza wyznaczonymi w obowiązującym planie) mogą być duże tereny przeznaczone w studium pod zainwestowanie. Dotyczy to głównie miejscowości dla których gmina zamierza sporządzić plany miejscowe: Sławsko, Warszkowo, Wrześnica, Bobrowice-Bobrowiczki.

23. Obszary przestrzeni publicznej i rozmieszczenia obiektów handlowych o powierzchni sprzedaży powyżej 2000 m<sup>2</sup>.

Ze względu na centralne położenia m. Sławna w stosunku do otaczającej go gminy oraz pełnienie przez sławno głównego ośrodka obsługi mieszkańców miasta i gminy na terenie gminy nie występują obszary o szczególnym znaczeniu dla zaspokojenia potrzeb mieszkańców. W pewnym sensie znaczenie takie spełniają tereny szkolne oraz kościoły.

Nowe, wydzielone obszary przestrzeni publicznej nie zostały wyznaczone w studium. Zakłada się, że mogą być one zaprojektowane na etapie planów miejscowych miejscowości dla których gmina zamierza sporządzić plany miejscowe.

Dopuszcza się możliwość rozmieszczenia obiektów handlowych o powierzchni sprzedaży powyżej 2000 m<sup>2</sup> wzdłuż projektowanej drogi krajowej nr 6 w rejonie Bobrowice-Bobrowiczki i Warszkowo.

24. Obszary pomników zagłady i ich stref ochronnych oraz obowiązujące na nich ograniczenia prowadzenia działalności gospodarczej.

Na terenie gminy nie występują obszary pomników zagłady i ich stref ochronnych.

25. Obszary wymagające przekształceń, rehabilitacji i ich rekultywacji.



W obrębie zabudowanych terenów przekształceń i rehabilitacji wymagają przede wszystkim:

- powojenna zabudowa mieszkaniowa wielorodzinna i jednorodzinna z płaskimi dachami;
- powojenna zabudowa ferm i dużych obiektów hodowlanych oraz zaplecza PGR. Dotyczy to przede wszystkim wsi: Rzyszczewo, Bobrowice, Kwasowo i Żukowo. Rekultywacja odnosi się do wyrobisk ziemnych, których na terenie gminy jest kilka. Wyrobiska te w zależności od położenia, można zalesić, wykonać stawy rybne lub przeznaczyć pod urządzenia rekreacji.

26. Granice terenów zamkniętych i ich stref ochronnych.

Na terenie gminy tereny zamknięte obejmują linie kolejowe.

## 17. ZAŁĄCZNIKI

### 17.1. STREFY OCHRONY BEZPOŚREDNIEJ UJĘĆ WODY

Lokalizacja ujęcia wody	Właściciel / Użytkownik	Decyzja o ustanowieniu strefy ochronnej	Data ustanowienia	Organ ustanaw. strefę ochron. ujęcia
Boleszewo	ZUW. – dla Potrzeb Rolnictwa Słupsk	OS.6223-4/2001	05.03.2001	Star. Sław.
Gwiazdowo	ZUW. – dla Potrzeb Rolnictwa Słupsk	OS.6223-6/2001	26.03.2001	Star. Sław
Gwiazdówko	Nadleśnictwo Sławno	OS-IX-6210/200/98	16.12.1998	Woj. Słupski
Janiewice	ZUW. – dla Potrzeb Rolnictwa Słupsk	OS.6223-5/2001	26.03.2001	Star. Sław
Kwasowo	Gospodarstwo Rolne ANRSP	OS-IX,X-6210/16/95	16.02.1995	Woj. Słupski
Noskowo	ZUW. – dla Potrzeb Rolnictwa Słupsk	OS.6210-32/99	10.12.1999	Star. Sław
Pątnowo	Nadleśnictwo Sławno	OS-IX-6210/199/98	16.12.1998	Woj. Słupski
Pątnowo	Nadleśnictwo Sławno	OS-IX-6210/202/98	16.12.1998	Woj. Słupski
Pomiłowo	UG Sławno	OS.6210-8/99	07.08.1999	Star. Sław
Przyłaski	Gospodarstwo Rolne ANRSP	OS-/5/99	05.02.1999	Star. Sław
Radosław	ZUW. – dla Potrzeb Rolnictwa Słupsk	OS.6210/7/99	23.07.1999	Star. Sław
Sławno	„Starodrzew” Sp. z o.o.	OS.6223-7/2001	15.04.1997	Woj. Słupski
Sławsko	ZUW. – dla Potrzeb Rolnictwa Słupsk	OS.6223-7/2001	26.03.2001	Star. Sław
Stary Kraków	Nadleśnictwo Sławno	OS-IX- 6210/201/98	16.12.1998	Woj. Słupski
Stary Kraków	Nadleśnictwo Sławno	OS-IX- 6210/203/98	16.12.1998	Woj. Słupski
Smardzewo	ZUW. – dla Potrzeb Rolnictwa Słupsk	OS-III -7211/80/85	10.12.1985	Woj. Słupski
Tychowo	Nadleśnictwo Sławno	OS-IX-6210/198/98	16.12.1998	Woj. Słupski
Warszkowo	ZUW. – dla Potrzeb Rolnictwa Słupsk	OS.6223-8/2001	26.03.2001	Star. Sław
Warszkówko	ZUW. – dla Potrzeb Rolnictwa Słupsk	OS.6210-6/99	23.07.1999	Star. Sław
Wrześnica	ZUW. – dla Potrzeb Rolnictwa Słupsk	OS.6210-5/99	19.08.1999	Star. Sław

### 17.2. ROZPORZĄDZENIE NR 7/2006 Dyrektora Regionalnego Zarządu Gospodarki Wodnej w Szczecinie z dnia 13 grudnia 2008r. w sprawie ustanowienia obwodów rybackich.

Na podstawie art. 15 ustawy z dnia 18 kwietnia 1985 r. o rybactwie śródlądowym (Dz. U. z 1999 r. Nr 66, poz. 750; z 2000 r. Nr 120, poz. 1268; z 2001 r. Nr 81, poz. 875, Nr 110, poz. 1189 i Nr 115, poz. 1229; z 2004 r. Nr 92, poz. 880 oraz z 2005 r. Nr 130, poz. 1087 i Nr 175,

poz. 1462) zarządza się, co następuje:

**§ 1.** 1. Ustanawia się obwody rybackie w regionie wodnym Dolnej Odry i Przymorza Zachodniego oraz określa się ich nazwy, numery i granice.

2. Wykaz obwodów rybackich, o których mowa w ust. 1, stanowi załącznik do rozporządzenia.

**§ 2.** Granice obwodów rybackich wymienionych w załączniku do rozporządzenia stanowią linie brzegowe wód wchodzących w skład obwodów, a w przypadku, gdy granica przebiega przez te wody - o ile nie jest to w załączniku opisane inaczej - granicę stanowi:

1) w ujściu wchodzącego w skład obwodu ciek naturalnego albo kanału - linia prosta łącząca odpowiednio punkty styku brzegów ciek naturalnego albo kanału z brzegami wód stanowiących to ujście;

2) w miejscu przecięcia się wód wchodzących w skład obwodu z morskimi wodami wewnętrznymi albo wodami morza terytorialnego - granica między śródlądowymi wodami powierzchniowymi, a morskimi wodami wewnętrznymi i wodami morza terytorialnego.

Dziennik Urzędowy Województwa Zachodniopomorskiego Nr 121 – 17492 – Poz. 2528.

## **Wykaz obwodów rybackich w regionie wodnym Dolnej Odry i Przymorza Zachodniego**

### **III.6. DORZECZE RZEKI WIEPRZA**

III.6.1. Obwód rybacki Jeziora Białe na rzece Wieprza - nr .

Obwód rybacki obejmuje wody Jeziora Białe oraz Jeziora Kołoleż wraz z wodami rzeki Wieprza na odcinku od źródeł do Jeziora Bluj.

III.6.2. Obwód rybacki Jeziora Bluj na rzece Wieprza - nr 2

Obwód rybacki obejmuje wody Jeziora Bluj, Jeziora Wałdowskie Małe i Jeziora Wałdowskie Duże wraz z wodami rzeki Wieprza na odcinku od wypływu z Jeziora Bluj do jej połączenia z wodami ciek Struga Kramarzyńska.

III.6.3. Obwód rybacki rzeki Wieprza - nr 3

Obwód rybacki obejmuje wody rzeki Wieprza na odcinku od jej połączenia z wodami ciek Struga Kramarzyńska do osi jazu w miejscowości Kępice, wraz z wodami jej dopływów nie stanowiących oddzielnych obwodów oraz starorzeczy ciągle bądź okresowo naturalnie połączonych z głównym nurtem rzeki Wieprza.

III.6.4. Obwód rybacki rzeki Wieprza - nr 4

Obwód rybacki obejmuje wody rzeki Wieprza na odcinku od osi jazu w miejscowości Kępice do granicy wód śródlądowych z morskimi wodami wewnętrznymi wraz z wodami jej dopływów nie stanowiących oddzielnych obwodów oraz starorzeczy ciągle bądź okresowo naturalnie połączonych z głównym nurtem rzeki Wieprza.

III.6.5 Obwód rybacki Jeziora Czarne Wielkie na cieku Dopływ z jeziora Czarne Wielkie uchodzącym do Strugi Kramarzyńska - nr 1

Obwód rybacki obejmuje wody Jeziora Czarne Wielkie wraz z wodami ciek Dopływ z jeziora Czarne Wielkie na odcinku od źródeł do Jeziora Podgórze Duże.

III.6.6. Obwód rybacki Jeziora Podgórze Duże na cieku Dopływ z jeziora Czarne Wielkie uchodzącym do Strugi Kramarzyńska - nr 2

Obwód rybacki obejmuje wody Jeziora Podgórze Duże wraz z wodami ciek Dopływ z jeziora Czarne Wielkie na odcinku od Jeziora Podgórze Duże do jego ujścia do Strugi Kramarzyńska.

III.6.7. Obwód rybacki Jeziora Dolskie na rzece Doszenica - nr 1

Obwód rybacki obejmuje wody:

1) Jeziora Dolskie;

2) rzeki Doszenica na odcinku od źródeł do linii prostopadłej do osi rzeki łączącej punkty brzegu oddalone o 50 metrów od jej wypływu z Jeziora Dolskie.

III.6.8. Obwód rybacki Jeziora Łubno (Graniczne) na rzece Pokrzywna - nr 1

Obwód rybacki obejmuje wody:

1) Jeziora Łubno (Graniczne);

2) rzeki Pokrzywna na odcinku od źródeł do linii prostopadłej do osi rzeki łączącej punkty brzegu oddalone o 50 metrów od wypływu z Jeziora Łubno (Graniczne).

III.6.9. Obwód rybacki Jeziora Rybiec na rzece Rybiec - nr 1

Obwód rybacki obejmuje wody:

1) Jeziora Rybiec;

- 2) rzeki Rybiec na odcinku od źródeł do linii prostopadłej do osi rzeki łączącej punkty brzegu oddalone o 50 metrów od jej wypływu z Jeziora Rybiec.
- III.6.10. Obwód rybacki Jeziora Smolanka (Smolenko) na rzece Kunica - nr 1  
Obwód rybacki obejmuje wody:  
1) Jeziora Smolanka (Smolenko);  
2) rzeki Kunica na odcinku od źródeł do Jeziora Trzebielińskie (Trzebielskie).
- III.6.11. Obwód rybacki Jeziora Trzebielińskie (Trzebielskie) na rzece Kunica - nr 2  
Obwód rybacki obejmuje wody:  
1) Jeziora Trzebielińskie (Trzebielskie);  
2) rzeki Kunica na odcinku od Jeziora Trzebielińskie (Trzebielskie) do jej ujścia do rzeki Pokrzywna.
- III.6.12. Obwód rybacki Jeziora Leśnik (Bąkowo) na cieku bez nazwy uchodzącym do rzeki Pokrzywna - nr 1  
Obwód rybacki obejmuje wody Jeziora Leśnik (Bąkowo) wraz z wodami cieku bez nazwy łączącego to jezioro z rzeką Pokrzywna.
- III.6.13. Obwód rybacki Jeziora Obierowo na rzece Milanówka (Miłacz) - nr 1  
Obwód rybacki obejmuje wody:  
1) Jeziora Obierowo;  
2) rzeki Milanówka (Miłacz) na odcinku od źródeł do Jeziora Trzcińskie.
- III.6.14. Obwód rybacki Jeziora Trzcińskie na rzece Milanówka (Miłacz) - nr 2  
Obwód rybacki obejmuje wody:  
1) Jeziora Trzcińskie, Jeziora Miłaczewo;  
2) rzeki Milanówka (Miłacz) na odcinku od Jeziora Trzcińskie do linii prostopadłej do osi rzeki łączącej punkty brzegu oddalone o 50 metrów od jej wypływu z Jeziora Miłaczewo.
- III.6.15. Obwód rybacki Jeziora Słosineckie (Słosineckie Wielkie) na rzece Studnica - nr 1  
Obwód rybacki obejmuje wody:  
1) Jeziora Słosineckie Małe, Jeziora Słosineckie (Słosineckie Wielkie), Jeziora Rudnik;  
2) rzeki Studnica na odcinku od źródeł do Jeziora Studzieniczno.
- III.6.16. Obwód rybacki Jeziora Studzieniczno na rzece Studnica - nr 2  
Obwód rybacki obejmuje wody:  
1) Jeziora Studzieniczno;  
2) rzeki Studnica na odcinku od Jeziora Studzieniczno do podłużnej osi mostu drogowego Miastko - Bytów.
- III.6.17. Obwód rybacki Jeziora Kościelne na rzece Płasa - nr 1  
Obwód rybacki obejmuje wody:  
1) Jeziora Czarna, Jeziora Wołczyca, Jeziora Kościelne, Jeziora Średnie, Jeziora Białe (Białynia);  
2) rzeki Płasa na odcinku od źródeł do jej ujścia do rzeki Studnica.
- III.6.18. Obwód rybacki Jeziora Wołcza Mała na cieku bez nazwy uchodzącym do rzeki Płasa - nr 1.  
Obwód rybacki obejmuje wody Jeziora Wołcza Mała wraz z wodami cieku bez nazwy uchodzącego do rzeki Płasa.

### 17.3 Wykaz stanowisk archeologicznych

Wykaz stanowisk archeologicznych na terenie gminy sławno znajdujących się w ewidencji dóbr kultury wojewódzkiego konserwatora zabytków (według wykazu Wojewódzkiego Urzędu Ochrony Zabytków w Szczecinie, Delegatura w Koszalinie)

L.p.	Miejscowość	Nr stanowiska w miejscowości	Nr stan. na obszarze AZP	Obszar AZP	Okres chronologiczny	Forma osadnictwa	strefa (nr rej. zabyt.)	Nr stan. na mapie



1	2	3	4	5	6	7	8	9
1.	Stary Kraków	1	1	9-25	okres wpływów rzymskich	cmentarzysko	W II	1
2.	Stary Kraków	2	2	9-25	kultura pomorska oraz okres wpływów rzymskich	cmentarzysko	W II	2
3.	Stary Kraków	3	3	9-25	kultura pomorska	cmentarzysko	W II	3
4.	Stary Kraków	4	4	9-25	okres wpływów rzymskich, kultura łużycka, okres wczesno- i późnośredniowieczny	cmentarzysko oraz osada wielokulturowa	W II	4
5.	Stary Kraków	5	5	9-25	wczesne średniowiecze	śląd osadnictwa (osada?)	W III	5
6.	Stary Kraków	6	6	9-25	wczesne średniowiecze?, średniowiecze	grodzisko wyżynne	W I (736)	6
7.	Stary Kraków	8	7	9-25	pradzieje, wczesne średniowiecze?	śląd osadnictwa	W III	7
8.	Stary Kraków	9	8	9-25	kultura łużycka (epoka brązu)	cmentarzysko kurhanowe	W I (737)	8
9.	Stary Kraków	11	20	9-25	kultura pomorska, okres przedrzymski i rzymski	śląd osadnictwa	W III	9

1	2	3	4	5	6	7	8	9
10.	Stary Kraków	13	22	9-25	kultura pomorska, okres wpływów rzymskich	śląd osadnictwa	W III	10
11.	Stary Kraków	16	25	9-25	kultura pomorska, okres wpływów rzymskich	śląd osadnictwa	W III	11
12.	Stary Kraków	17	26	9-25	kultura pomorska, okres wpływów rzymskich	śląd osadnictwa	W III	12
13.	Stary Kraków	18	27	9-25	okres wpływów rzymskich	śląd osadnictwa	W III	13
14.	Stary Kraków	19	28	9-25	okres wpływów rzymskich	śląd osadnictwa	W III	14
15.	Stary Kraków	21	33	9-25	wczesne średniowiecze	śląd osadnictwa	W III	15
16.	Stary Kraków	22	34	9-25	pradzieje	śląd osadnictwa	W III	16
17.	Stary Kraków	23	35	9-25	pradzieje	śląd osadnictwa	W III	17
18.	Stary Kraków	24	36	9-25	wczesne średniowiecze i średniowiecze	śląd osadnictwa	W III	18
19.	Stary Kraków	25	37	9-25	neolit?	śląd osadnictwa	W III	19
20.	Stary Kraków	28	46	9-25	pradzieje, wczesne średniowiecze	osada wielokulturowa	W III	20

1	2	3	4	5	6	7	8	9
21.	Stary Kraków	29	47	9-25	wczesne średniowiecze ?	śląd osadnictwa	W III	21
22.	Stary Kraków	30	48	9-25	kultura łużycka lub pomorska	śląd osadnictwa	W III	22
23.	Stary Kraków	10	1	10-25	neolit ?	śląd osadnictwa	W III	23
24.	Warginia	2	7	10-25	neolit, kultura łużycka lub pomorska, okres wpływów rzymskich	śląd osadnictwa	W III	24
25.	Radosław	1	76	10-26	kultura łużycka lub pomorska	śląd osadnictwa	W III	25
26.	Radosław	2	77	10-26	neolit, kultura łużycka lub pomorska ?, wczesne średniowiecze ?	śląd osadnictwa	W III	26
27.	Radosław	3	78	10-26	kultura łużycka lub pomorska	śląd osadnictwa	W III	27
28	Radosław	4	79	10-26	neolit ?	śląd osadnictwa	W III	28
29.	Radosław	6	81	10-26	okres wpływów rzymskich ?	śląd osadnictwa	W III	29
30.	Radosław	7	82	10-26	okres wpływów rzymskich	śląd osadnictwa	W III	30
31.	Radosław	5	83	10-26	okres wpływów rzymskich	śląd osadnictwa	W III	31

1	2	3	4	5	6	7	8	9
32.	Sławsko	5	10	10-26	wczesne średniowiecze i średniowiecze	grodzisko nizinne	W I (735)	32
33.	Sławsko	6	11	10-26	wczesne średniowiecze	śląd osadnictwa	W III	33
34.	Sławsko	10	12	10--26	wczesne średniowiecze	osada	W III	34
35.	Sławsko	16	32	10-26	kultura łużycka lub pomorska	śląd osadnictwa	W III	35
36.	Sławsko	17	33	10-26	kultura łużycka lub pomorska	śląd osadnictwa	W III	36
37.	Sławsko	18	40	10-26	kultura łużycka lub pomorska	śląd osadnictwa	W III	37
38.	Sławsko	19	41	10-26	kultura łużycka ?, średniowiecze	śląd osadnictwa	W III	37
39.	Sławsko	20	42	10-26	wczesne średniowiecze i średniowiecze	śląd osadnictwa	W III	37
40.	Sławsko	21	43	10-26	wczesne średniowiecze	osada	W III	38
41.	Sławsko	22	44	10-26	wczesna epoka brązu, kultura łużycka lub pomorska, wczesne średniowiecze	osada	W III	39
42.	Sławsko	23	45	10-26	kultura łużycka lub pomorska, okres wpływów rzymskich	osada	W III	40

1	2	3	4	5	6	7	8	9
43.	Sławsko	24	46	10-26	kultura łużycka, okres wpływów rzymskich, wczesne średniowiecze	osada	W III	41
44.	Sławsko	25	47	10-26	kultura łużycka lub pomorska, okres wpływów rzymskich	śląd osadnictwa	W III	42
45.	<b>Sławsko</b>	<b>26</b>	<b>48</b>	<b>10-26</b>	<b>kultura pomorska,</b> wczesne średniowiecze	<b>ementarzysko ?</b> i/lub osada	<b>W II</b>	<b>43</b>
46.	Sławsko	28	53	10-26	okres wpływów rzymskich	śląd osadnictwa	W III	44
47.	Sławsko	29	56	10-26	wczesne średniowiecze	śląd osadnictwa	W III	45
48.	Sławsko	27	57	10-26	pradzieje	śląd osadnictwa	W III	46
49.	Sławsko	30	62	10-26	okres wpływów rzymskich, wczesne średniowiecze	śląd osadnictwa	W III	47
50.	Sławsko	31	63	10-26	pradzieje	śląd osadnictwa	W III	48
51.	Sławsko	32	64	10-26	okres wędrówek ludów, wczesne średniowiecze, średniowiecze	śląd osadnictwa	W III	48
52.	Sławsko	33	75	10-26	okres wpływów rzymskich, wczesne średniowiecze,	śląd osadnictwa	W III	49

1	2	3	4	5	6	7	8	9
					średniowiecze			
53.	Sławsko	13	85	10-26	kultura łużycka lub pomorska, wczesne średniowiecze	śląd osadnictwa i osada (produkcyjna?)	W III	50
54.	Sławsko	34	86	10-26	kultura łużycka lub pomorska, wczesne średniowiecze	osada	W III	51
55.	Sławsko	35	88	10-26	kultura łużycka, okres wpływów rzymskich, wczesne średniowiecze	osada	W III	53
56.	Sławsko	36	89	10-26	<b>neolit, wczesna epoka brązu, kultura pomorska, okres rzymski, wczesne średniowiecze</b>	<b>osada wielokulturowa</b>	<b>W II</b>	<b>54</b>
57.	Sławsko	37	90	10-26	kultura pomorska, okres wpływów rzymskich, średniowiecze	punkt osadniczy	W III	55
58.	Sławsko	38	91	10-26	kultura pomorska, okres wpływów rzymskich, wczesne średniowiecze	punkt osadniczy	W III	56

1	2	3	4	5	6	7	8	9
59.	Sławsko	39	92	10-26	okres wpływów rzymskich, średniowiecze	śląd osadnictwa	W III	57
60.	Sławsko	40	93	10-26	kultura pomorska, wczesne średniowiecze, średniowiecze	punkt osadniczy	W III	58
61.	Sławsko	41	94	10-26	okres wpływów rzymskich, wczesne średniowiecze, średniowiecze	śląd osadnictwa	W III	59
62.	Sławsko	42	95	10-26	wczesne średniowiecze	osada	W III	60
63.	Sławsko	43	96	10-26	kultura łużycka lub pomorska	śląd osadnictwa	W III	61
64.	Sławsko	44	99	10-26	wczesne średniowiecze, średniowiecze	osada	W III	62
65.	Sławsko	45	100	10-26	kultura łużycka lub pomorska, wczesne średniowiecze	osada	W III	63
66.	Sławsko	46	101	10-26	neolit, epoka brązu, wczesne średniowiecze	punkt osadniczy	W III	64
67.	Sławsko	47	102	10-26	kultura łużycka, wczesne średniowiecze	osada	W III	65

1	2	3	4	5	6	7	8	9
68.	Sławsko	48	103	10-26	kultura pomorska, wczesne średniowiecze	punkt osadniczy	W III	66
69.	Sławsko	58	104	10-26	okres wpływów rzymskich	punkt osadniczy	W III	67
70.	Sławsko	59	105	10-26	kultura pomorska, średniowiecze	śląd osadnictwa	W III	68
71.	Sławsko	60	106	10-26	wczesne średniowiecze	śląd osadnictwa	W III	69
72.	Sławsko	61	107	10-26	wczesne średniowiecze	śląd osadnictwa	W III	70
73.	Sławsko	49	108	10-26	epoka brązu, okres wpływów rzymskich ?	osada	W III	71
74.	Sławsko	50	109	10-26	kultura łużycka lub pomorska, wczesne średniowiecze	śląd osadnictwa	W III	72
75.	Sławsko	51	110	10-26	kultura łużycka, średniowiecze	śląd osadnictwa	W III	73
76.	Sławsko	52	111	10-26	wczesne średniowiecze	śląd osadnictwa	W III	74
77.	Sławsko	53	112	10-25	kultura łużycka lub pomorska, wczesne średniowiecze	osada	W III	75
78.	Sławsko	54	113	10-25	kultura łużycka	śląd osadnictwa	W III	76



1	2	3	4	5	6	7	8	9
79.	Sławsko	55	114	10-26	wczesne średniowiecze	śląd osadnictwa	W III	76
80.	Sławsko	56	115	10-26	wczesne średniowiecze	śląd osadnictwa	W III	76
81.	Sławsko	57	116	10-26	wczesne średniowiecze	śląd osadnictwa	W III	76
82.	Sławsko	12	117	10-26	okres wpływów rzymskich	śląd osadnictwa	W III	76
83.	Tokary	1	84	10-26	neolit ?, kultura łużycka lub pomorska	punkt osadniczy	W III	77
84.	Tokary	2	97	10-26	epoka brązu, kultura pomorska, wczesne średniowiecze	osada wielokulturowa	W III	78
85.	Tokary	3	98	10-26	epoka brązu	osada	W III	79
86.	Warginia	1	87	10-26	kultura łużycka lub pomorska	śląd osadnictwa	W III	52
87.	Warszkowo	37	54	10-26	pradzieje	śląd osadnictwa	W III	80
88.	Warszkowo	38	55	10-26	kultura łużycka lub pomorska, okres rzymski, wczesne średniowiecze	śląd osadnictwa	W III	81
89.	Wrześnica	15	1	10-26	kultura łużycka lub pomorska, okres rzymski, wczesne	punkt osadniczy	W III	82

1	2	3	4	5	6	7	8	9
					średniowiecze			
90.	Wrzeźnica	7	2	10-26	wczesne średniowiecze	grodzisko nizinne	W I (738)	83
91.	Wrzeźnica	16	3	10-26	pradzieje	cmentarzysko kurhanowe	W I (738)	85
92.	Wrzeźnica	17	9	10-26	pradzieje	cmentarzysko kurhanowe	W I (738)	86
93.	Wrzeźnica	13	13	10-26	pradzieje, wczesne średniowiecze	śląd osadnictwa	W III	84
94.	Wrzeźnica	8	14	10-26	pradzieje, wczesne średniowiecze	punkt osadniczy	W III	87
95.	Wrzeźnica	6	15	10-26	okres wpływów rzymskich	śląd osadnictwa	W III	88
96.	Wrzeźnica	2	16	10-26	kultura pomorska	cmentarzysko	W II	89
97.	Wrzeźnica	19	19	10-26	okres wpływów rzymskich	śląd osadnictwa	W III	90
98.	Wrzeźnica	20	20	10-26	kultura łużycka lub pomorska, okres wpływów rzymskich, wczesne średniowiecze, średniowiecze	śląd osadnictwa	W III	91
99.	Wrzeźnica	21	21	10-26	kultura łużycka lub pomorska, okres wpływów rzymskich,	śląd osadnictwa	W III	92

1	2	3	4	5	6	7	8	9
					wczesne średniowiecze, średniowiecze			
<b>100.</b>	Wrzeźnica	22	22	10-26	pradzieje (k.łużycka?)	śląd osadnictwa (cmentarzysko?)	W III	<b>93</b>
<b>101.</b>	Wrzeźnica	23	23	10-26	kultura łużycka	osada	W III	<b>94</b>
<b>102.</b>	Wrzeźnica	24	24	10-26	neolit	śląd osadnictwa	W III	<b>95</b>
<b>103.</b>	Wrzeźnica	25	25	10-26	kultura łużycka	śląd osadnictwa	W III	<b>96</b>
<b>104.</b>	Wrzeźnica	26	27	10-26	neolit, kultura łużycka lub pomorska	śląd osadnictwa	W III	<b>97</b>
<b>105.</b>	Wrzeźnica	27	28	10-26	kultura łużycka lub pomorska?	śląd osadnictwa	W III	<b>98</b>
<b>106.</b>	Wrzeźnica	28	29	10-26	kultura łużycka lub pomorska	śląd osadnictwa	W III	<b>99</b>
<b>107.</b>	Wrzeźnica	18	30	10-26	pradzieje	śląd osadnictwa	W III	<b>100</b>
<b>108.</b>	Wrzeźnica	29	31	10-26	neolit?, okres wpływów rzymskich?, wczesne średniowiecze	śląd osadnictwa	W III	<b>101</b>
<b>109.</b>	Wrzeźnica	30	34	10-26	neolit, kultura łużycka lub pomorska, okres wpływów rzymskich	punkt osadniczy	W III	<b>102</b>

1	2	3	4	5	6	7	8	9
110.	Wrzeźnica	31	35	10-26	neolit?	śląd osadnictwa	W III	103
111.	Wrzeźnica	32	36	10-26	kultura łużycka lub pomorska, okres wpływów rzymskich, wczesne średniowiecze	osada wielokulturowa	W II	104
112.	Wrzeźnica	33	37	10-26	okres wpływów rzymskich, wczesne średniowiecze?	punkt osadniczy	W III	105
113.	Wrzeźnica	34	38	10-26	kultura łużycka lub pomorska, okres wpływów rzymskich?, wczesne średniowiecze	osada wielokulturowa	W II	106
114.	Wrzeźnica	35	39	10-26	kultura łużycka lub pomorska, okres wpływów rzymskich ?, wczesne średniowiecze	osada wielokulturowa	W III	107
115.	Wrzeźnica	36	10	10-27	neolit	śląd osadnictwa	W III	108
116.	Wrzeźnica	37	11	10-27	pradzieje	śląd osadnictwa	W III	109
117.	Wrzeźnica	38	12	10-27	kultura łużycka lub pomorska, średniowiecze	śląd osadnictwa	W III	110
118.	Wrzeźnica	39	13	10-27	kultura łużycka lub pomorska	śląd osadnictwa	W III	111

1	2	3	4	5	6	7	8	9
119.	Wrzeźnica	40	14	10-27	neolit ?	śląd osadnictwa	W III	112
120.	Wrzeźnica	41	15	10-27	wczesne średniowiecze	śląd osadnictwa	W III	113
121.	Wrzeźnica	42	16	10-27	pradzieje	śląd osadnictwa	W III	114
122.	Wrzeźnica	43	17	10-27	kultura łużycka lub pomorska	punkt osadniczy	W III	115
123.	Wrzeźnica	44	18	10-27	kultura łużycka lub pomorska, okres wpływów rzymskich	osada	W III	116
124.	Wrzeźnica	45	19	10-27	kultura łużycka lub pomorska	śląd osadnictwa	W III	117
125.	Wrzeźnica	46	20	10-27	kultura łużycka lub pomorska ?	śląd osadnictwa	W III	118
126.	Wrzeźnica	47	21	10-27	kultura łużycka lub pomorska	śląd osadnictwa	W III	119
127.	Wrzeźnica	48	23	10-27	kultura łużycka lub pomorska, wczesne średniowiecze	osada ?	W III	120
128.	Wrzeźnica	49	24	10-27	kultura łużycka lub pomorska	śląd osadnictwa	W III	121
129.	Wrzeźnica	51	26	10-27	kultura łużycka lub pomorska?	śląd osadnictwa	W III	122
130.	Wrzeźnica	52	27	10-27	kultura łużycka lub pomorska, okres wpływów	osada	W III	123

1	2	3	4	5	6	7	8	9
					rzymskich			
131.	Wrzeźnica	53	28	10-27	kultura łużycka lub pomorska	punkt osadniczy	W III	124
132.	Wrzeźnica	54	29	10-27	kultura łużycka lub pomorska	punkt osadniczy	W III	125
133.	Noskowo	4	30	10-27	wczesne średniowiecze	osada	W III	126
134.	Noskowo	7	33	10-27	neolit ?, średniowiecze	śląd osadnictwa	W III	127
135.	Noskowo	8	34	10-27	neolit ?	śląd osadnictwa	W III	128
136.	Noskowo	10	41	10-27	pradzieje	śląd osadnictwa	W III	129
137.	Noskowo	11	42	10-27	neolit ?	śląd osadnictwa	W III	130
138.	Noskowo	9	43	10-27	okres wpływów rzymskich	śląd osadnictwa	W III	131
139.	Noskowo	12	47	10-27	kultura łużycka lub pomorska	śląd osadnictwa	W III	132
140.	Noskowo	13	48	10-27	kultura łużycka lub pomorska	śląd osadnictwa	W III	133
141.	Noskowo	14	49	10-27	okres wpływów rzymskich	śląd osadnictwa	W III	134
142.	Noskowo	15	50	10-27	okres wpływów rzymskich	śląd osadnictwa	W III	135

1	2	3	4	5	6	7	8	9
143.	Noskowo	16	51	10-27	wczesne średniowiecze ?	śląd osadnictwa	W III	136
144.	Noskowo	17	52	10-27	kultura łużycka lub pomorska ?	śląd osadnictwa	W III	137
145.	Noskowo	18	53	10-27	wczesne średniowiecze	śląd osadnictwa	W III	138
146.	<b>Bobrowice</b>	4	1	11-25	<b>kultura łużycka lub pomorska, okres wpływów rzymskich, wczesne średniowiecze</b>	<b>osada</b>	<b>W II</b>	<b>139</b>
147.	Bobrowice	5	3	11-25	okres wpływów rzymskich	śląd osadnictwa	W III	142
148.	Bobrowice	6	9	11-25	epoka brązu kultura łużycka	punkt osadniczy	W III	149
149.	Bobrowice	7	11	11-25	neolit ?	śląd osadnictwa	W III	150
150.	Bobrowice	8	12	11-25	neolit ?, okres wpływów rzymskich	śląd osadnictwa	W III	151
151.	Bobrowice	9	13	11-25	neolit, kultura pomorska, okres wpływów rzymskich, wczesne średniowiecze, średniowiecze	osada	W III	152
152.	Bobrowice	10	15	11-25	neolit, wczesne średniowiecze, średniowiecze	osada	W III	153

1	2	3	4	5	6	7	8	9
153.	Bobrowice	11	116	11-25	średniowiecze	śląd osadnictwa	W III	154
154.	Bobrowice	12	24	11-25	epoka brązu kultura łużycka	śląd osadnictwa	W III	156
155.	Bobrowiczki	5	17	11-25	kultura łużycka lub pomorska	śląd osadnictwa	W III	155
156.	Bobrowiczki	6	18	11-25	średniowiecze	śląd osadnictwa	W III	157
157.	Bobrowiczki	7	19	11-25	średniowiecze	śląd osadnictwa	W III	158
158.	Bobrowiczki	8	20	11-25	neolit ?, wczesne średniowiecze, średniowiecze	śląd osadnictwa	W III	159
159.	Bobrowiczki	9	21	11-25	okres wpływów rzymskich, wczesne średniowiecze, średniowiecze	śląd osadnictwa	W III	160
160.	Bobrowiczki	10	22	11-25	okres wpływów rzymskich, wczesne średniowiecze	śląd osadnictwa	W III	161
161.	Boleszewo	1	2	11-25	pradzieje	śląd osadnictwa	W III	141
162.	Boleszewo	2	23	11-25	epka brązu kultura łużycka	śląd osadnictwa	W III	140
163.	Rzyszczewo	6	4	11-25	kultura łużycka lub pomorska ?	śląd osadnictwa	W III	143



1	2	3	4	5	6	7	8	9
164.	Rzyszczewo	7	5	11-25	kultura łużycka, okres wpływów rzymskich	śląd osadnictwa	W III	144
165.	Rzyszczewo	8	6	11-25	neolit ?, okres wpływów rzymskich	śląd osadnictwa	W III	144
166.	Rzyszczewo	9	7	11-25	epoka brązu, okres wpływów rzymskich	punkt osadniczy	W III	145
167.	Rzyszczewo	10	10	11-25	neolit, wczesne średniowiecze, średniowiecze	śląd osadnictwa	W III	146
168.	Rzyszczewo	11	14	11-25	średniowiecze	śląd osadnictwa	W III	147
169.	<b>Rzyszczewo</b>	<b>4:5</b>	<b>29</b>	<b>11-25</b>	<b>kultura pomorska</b>	<b>cmentarzysko</b>	<b>W II</b>	<b>148</b>
170.	Bobrowiczki	11	28	11-26	neolit, średniowiecze	śląd osadnictwa	W III	162
171.	Bobrowiczki	12	29	11-26	okres wpływów rzymskich ?, średniowiecze	śląd osadnictwa	W III	162
172.	Kwasowo	3	30	11-26	neolit/wczesna epoka brązu	śląd osadnictwa	W III	163
173.	Kwasowo	4	39	11-26	neolit, kultura łużycka lub pomorska, okres rzymski, wczesne średniowiecze i średniowiecze	śląd osadnictwa	W III	164
174.	Sławsko	2	14	11-26	mezolit, neolit, wczesne średniowiecze,	obozowisko/ osada	W III	165

1	2	3	4	5	6	7	8	9
					średniowiecze			
175.	Sławsko	3	13	11-26	neolit, epoka brązu, okres przedrzymski i rzymski	osada i cmentarzysko	W II	166
176.	Sławsko	11	44	11-26	okres wpływów rzymskich, średniowiecze	śląd osadnictwa	W III	167
177.	Sławsko	14	48	11-26	kultura łużycka lub pomorska, wczesne średniowiecze, średniowiecze	osada	W III	168
178.	Sławsko	15	49	11-26	średniowiecze	śląd osadnictwa	W III	169
179.	Tychowo	1	7	11-26	neolit	obozowisko	W III	197
180.	Tychowo	5	8	11-26	wczesne średniowiecze	osada	W III	198
181.	Tychowo	20	9	11-26	wczesne średniowiecze	osada	W III	199
182.	Tychowo	23	10	11-26	neolit, okres wpływów rzymskich, wczesne średniowiecze	osada	W III	200
183.	Tychowo	32	15	11-26	średniowiecze	śląd osadnictwa	W III	201

1	2	3	4	5	6	7	8	9
184.	Tychowo	33	16	11-26	pradzieje, wczesne średniowiecze, średniowiecze	śląd osadnictwa	W III	201
185.	<b>Tychowo</b>	<b>34</b>	<b>17</b>	<b>11-26</b>	<b>pradzieje</b>	<b>cmentarzysko kurhanowe</b>	<b>W I</b>	<b>202</b>
186.	Tychowo	31	18	11-26	epoka brązu kultura lużycka	śląd osadnictwa	W III	203
187.	Tychowo	35	19	11-26	neolit ?	śląd osadnictwa	W III	204
188.	Tychowo	36	20	11-26	pradzieje	śląd osadnictwa	W III	204
189.	Tychowo	37	21	11-26	neolit, okres wpływów rzymskich, wczesne średniowiecze, średniowiecze	śląd osadnictwa	W III	205
190.	Tychowo	38	22	11-26	okres wpływów rzymskich, wczesne średniowiecze	śląd osadnictwa	W III	206
191.	Tychowo	39	23	11-26	okres wpływów rzymskich	śląd osadnictwa	W III	207
192.	<b>Tychowo</b>	<b>3</b>	<b>24</b>	<b>11-26</b>	<b>kultura pomorska</b>	<b>cmentarzysko</b>	<b>W II</b>	<b>208</b>
193.	Tychowo	40	25	11-26	wczesne średniowiecze, średniowiecze	śląd osadnictwa	W III	209
194.	Tychowo	41	40	11-26	neolit ?	śląd osadnictwa	W III	210

1	2	3	4	5	6	7	8	9
195.	Tychowo	42	62	11-26	neolit ?, kultura pomorska, okres rzymski, wczesne średniowiecze	śląd osadnictwa	W III	211
196.	Tychowo	25	67	11-26	nieokreślona	osada	W III	212
197.	<b>Tychowo</b>	<b>4</b>	<b>68</b>	<b>11-26</b>	<b>pradzieje</b>	<b>cmentarzysko kurhanowe (18 kurhanów)</b>	<b>W I</b>	<b>213</b>
198.	Tychowo	22	69	11-26	nieokreślona	osada	W III	214
199.	Tychowo	21	73	11-26	epoka brązu	osada	W III	215
200.	<b>Warszkowo</b>	<b>2 i 4</b>	<b>1</b>	<b>11-26</b>	<b>kultura pomorska, okres przedrzymski i rzymski</b>	<b>cmentarzysko</b>	<b>W II</b>	<b>170</b>
201.	Warszkowo	7	2	11-26	wczesne średniowiecze	osada	W III	171
202.	Warszkowo	9	4	11-26	pradzieje, wczesne średniowiecze	śląd osadnictwa	W III	172
203.	Warszkowo	18	5	11-26	wczesne średniowiecze	osada	W III	173
204.	Warszkowo	19	31	11-26	neolit ?, wczesne średniowiecze, średniowiecze	śląd osadnictwa	W III	174

1	2	3	4	5	6	7	8	9
205.	Warszkowo	20	32	11-26	kultura pomorska, wczesne średniowiecze, średniowiecze	śląd osadnictwa	W III	175
206.	Warszkowo	22	37	11-26	epoka brązu, okres wpływów rzymskich, średniowiecze	śląd osadnictwa	W III	177
207.	Warszkowo	23	42	11-26	kultura pomorska, okres wpływów rzymskich ?	śląd osadnictwa	W III	178
208.	Warszkowo	24	43	11-26	neolit, średniowiecze	śląd osadnictwa	W III	179
209.	Warszkowo	25	52	11-26	okres wpływów rzymskich, wczesne średniowiecze	śląd osadnictwa	W III	180
210.	Warszkowo	26	53	11-26	<b>kultura pomorska, okres wpływów rzymskich, wczesne średniowiecze</b>	<b>osada oraz cmentarzysko ?</b>	W II	181
211.	Warszkowo	27	54	11-26	neolit, kultura pomorska, okres rzymski, wczesne średniowiecze, średniowiecze	osada	W III	182
212.	Warszkowo	28	55	11-26	neolit ?, średniowiecze	śląd osadnictwa	W III	183

1	2	3	4	5	6	7	8	9
213.	Warszkowo	29	56	11-26	średniowiecze	śląd osadnictwa	W III	184
214.	Warszkowo	30	57	11-26	kultura pomorska, okres wpływów rzymskich	osada	W III	185
215.	Warszkowo	31	58	11-26	wczesne średniowiecze, średniowiecze	śląd osadnictwa	W III	186
216.	Warszkowo	32	65	11-26	okres wpływów rzymskich	śląd osadnictwa	W III	187
217.	Warszkówko	6	6	11-26	wczesne średniowiecze	śląd osadnictwa	W III	188
218.	Warszkówko	9	33	11-26	kultura łużycka lub pomorska	osada	W III	189
219.	Warszkówko	11	35	11-26	kultura łużycka lub pomorska	śląd osadnictwa	W III	190
220.	Warszkówko	21	36	11-26	neolit ?	śląd osadnictwa	W III	176
221.	Warszkówko	12	38	11-26	kultura łużycka lub pomorska, okres wpływów rzymskich, wczesne średniowiecze	śląd osadnictwa	W III	191
222.	Warszkówko	13	59	11-26	neolit, kultura łużycka lub pomorska, wczesne średniowiecze, średniowiecze	śląd osadnictwa	W III	192

1	2	3	4	5	6	7	8	9
223.	Warszkówko	14	60	11-26	okres wpływów rzymskich, wczesne średniowiecze	śląd osadnictwa	W III	193
224.	Warszkówko	15	61	11-26	kultura łużycka , okres wpływów rzymskich, wczesne średniowiecze	punkt osadniczy	W III	194
225.	Warszkówko	16	63	11-26	kultura łużycka lub pomorska, okres wpływów rzymskich, średniowiecze	śląd osadnictwa	W III	195
226.	Wrześnica	14	41	11-26	wczesne średniowiecze	śląd osadnictwa	W III	196
227.	Noskowo	3	36	11-27	wczesne średniowiecze	punkt osadniczy	W III	448
228.	Noskowo	19	122	11-27	kultura łużycka lub pomorska	śląd osadnictwa	W III	449
229.	Noskowo	20	123	11-27	kultura łużycka, okres wpływów rzymskich	śląd osadnictwa	W III	450
230.	Tychowo	6	17	11-27	<b>kultura pomorska, okres przedrzymski ?</b>	<b>cmentarzysko</b>	<b>W II</b>	<b>451</b>
231.	Tychowo	7	18	11-27	okres wpływów rzymskich	cmentarzysko	W II	452
232.	Tychowo	8	19	11-27	kultura pomorska	cmentarzysko	W II	453

1	2	3	4	5	6	7	8	9
233.	Tychowo	9	20	11-27	okres wpływów rzymskich	cmentarzysko ?	W II	454
234.	Tychowo	10	21	11-27	okres wpływów rzymskich	osada	W III	455
235.	Tychowo	13	22	11-27	kultura łużycka lub pomorska, wczesne średniowiecze	osada	W II	456
236.	Tychowo	14	23	11-27	neolit ?, kultura łużycka lub pomorska ?, okres przedrzymski, wczesne średniowiecze	osada	W III	457
237.	Tychowo	15	24	11-27	kultura pomorska, wczesne średniowiecze	cmentarzysko osada ?	W II	458
238.	Tychowo	16	25	11-27	neolit ?, okres przedrzymski, wczesne średniowiecze	osada	W II	459
239.	Tychowo	18	26	11-27	wczesne średniowiecze	śląd osadnictwa	W III	460
240.	Tychowo	24	27	11-27	wczesne średniowiecze	grodzisko ?	W I	461
241.	Tychowo	26	28	11-27	pradzieje, kultura łużycka lub pomorska	cmentarzysko kurhanowe (1 kurhan)	W I	462



1	2	3	4	5	6	7	8	9
242.	Tychowo	27	29	11-27	kultura pomorska	osada?	W III	463
243.	<b>Tychowo</b>	<b>28</b>	<b>30</b>	<b>11-27</b>	<b>kultura pomorska</b> wczesne średniowiecze	<b>cmentarzysko</b> osada	<b>W II</b>	<b>464</b>
244.	<b>Tychowo</b>	<b>29</b>	<b>31</b>	<b>11-27</b>	<b>kultura pomorska</b>	<b>cmentarzysko</b>	<b>W II</b>	<b>465</b>
245.	Tychowo	30	32	11-27	wczesne średniowiecze	osada ?	W III	466
246.	Tychowo	44	33	11-27	wczesne średniowiecze	punkt osadniczy	W III	467
247.	Tychowo	45	34	11-27	wczesne średniowiecze	punkt osadniczy	W III	468
248.	Tychowo	46	35	11-27	kultura łużycka lub pomorska, średniowiecze	osada ?	W III	469
249.	Tychowo	47	37	11-27	kultura pomorska ?	śląd osadnictwa	W III	210
250.	Tychowo	48	38	11-27	kultura łużycka lub pomorska	śląd osadnictwa	W III	470
251.	Tychowo	49	39	11-27	neolit ?	śląd osadnictwa	W III	471
252.	Tychowo	50	40	11-27	kultura łużycka lub pomorska	śląd osadnictwa	W III	472
253	Tychowo	51	41	11-27	kultura łużycka lub pomorska	śląd osadnictwa	W III	473

1	2	3	4	5	6	7	8	9
254.	Tychowo	52	42	11-27	neolit ?, kultura łużycka lub pomorska	śląd osadnictwa	W III	474
255.	Tychowo	53	43	11-27	kultura łużycka lub pomorska	śląd osadnictwa	W III	475
256.	Tychowo	54	44	11-27	pradzieje	śląd osadnictwa	W III	476
257.	<b>Tychowo</b>	<b>55</b>	<b>45</b>	<b>11-27</b>	kultura łużycka lub pomorska, <b>okres przedrzymski</b>	śląd osadnictwa, <b>osada/ cmentarzysko ?</b>	<b>W II</b>	<b>477</b>
258.	Tychowo	56	46	11-27	neolit ?, okres wpływów rzymskich, wczesne średniowiecze	śląd osadnictwa	W III	478
259.	Tychowo	57	47	11-27	wczesne średniowiecze	śląd osadnictwa	W III	466
260.	Tychowo	58	48	11-27	mezolit ?, kultura łużycka lub pomorska, wczesne średniowiecze	śląd osadnictwa	W III	466
261.	Tychowo	59	49	11-27	okres wpływów rzymskich, wczesne średniowiecze	punkt osadniczy	W III	479
262.	Żabno	2	63	11-27	wczesne średniowiecze	śląd osadnictwa	W III	480
263.	Żabno	3	64	11-27	kultura łużycka lub pomorska	śląd osadnictwa	W III	481

1	2	3	4	5	6	7	8	9
264.	Żabno	4	68	11-27	kultura łużycka lub pomorska	śląd osadnictwa	W III	482
265.	Żabno	5	69	11-27	średniowiecze	śląd osadnictwa	W III	480
266.	<b>Żabno</b>	<b>6</b>	<b>83</b>	<b>11-27</b>	<b>wczesne średniowiecze</b>	<b>osada</b>	<b>W II</b>	<b>483</b>
267.	Żabno	7	84	11-27	kultura łużycka lub pomorska ?	śląd osadnictwa	W III	484
268.	Żabno	8	85	11-27	wczesne średniowiecze	śląd osadnictwa	W III	485
269.	Żabno	9	86	11-27	kultura łużycka lub pomorska	śląd osadnictwa	W III	486
270.	Żabno	10	87	11-27	wczesne średniowiecze	punkt osadniczy	W III	487
271.	Żabno	11	88	11-27	wczesne średniowiecze	śląd osadnictwa	W III	488
272.	Bobrowice	12	16	12-25	kultura łużycka lub pomorska, okres wpływów rzymskich	śląd osadnictwa	W III	216
273.	Bobrowice	13	23	12-25	kultura łużycka lub pomorska ?	śląd osadnictwa	W III	217
274.	Bobrowice	14	24	12-25	okres wpływów rzymskich, średniowiecze	śląd osadnictwa	W III	218
275.	Bobrowice	15	31	12-25	pradzieje	śląd osadnictwa	W III	219

1	2	3	4	5	6	7	8	9
276.	Bobrowice	16	32	12-25	neolit ?	śląd osadnictwa	W III	220
277.	Bobrowice	17	33	12-25	kultura łużycka lub pomorska, wczesne średniowiecze	śląd osadnictwa	W III	220
278.	Bobrowice	18	34	12-25	neolit ?	śląd osadnictwa	W III	221
279.	Bobrowiczki	14	22	12-25	wczesne średniowiecze ?	śląd osadnictwa	W III	222
280.	Bobrowiczki	15	25	12-25	neolit, kultura pomorska, okres rzymski, wczesne średniowiecze	osada	W III	223
281.	Bobrowiczki	16	26	12-25	mezolit/neolit ?	śląd osadnictwa	W III	224
282.	Bobrowiczki	17	36	12-25	neolit, wczesne średniowiecze	śląd osadnictwa	W III	225
283.	Bobrowiczki	18	37	12-25	wczesne średniowiecze	śląd osadnictwa	W III	226
284.	Bobrowiczki	19	38	12-25	kultura łużycka lub pomorska, średniowiecze	śląd osadnictwa	W III	227
285.	Bobrowiczki	20	39	12-25	wczesne średniowiecze	śląd osadnictwa	W III	228
286.	Bobrowiczki	21	40	12-25	wczesne średniowiecze	śląd osadnictwa	W III	229

1	2	3	4	5	6	7	8	9
287.	Bobrowiczki	22	45	12-25	okres wpływów rzymskich	śląd osadnictwa	W III	230
288.	Kwasowo	5	41	12-25	kultura łużycka lub pomorska	śląd osadnictwa	W III	231
289.	Kwasowo	6	42	12-25	kultura łużycka lub pomorska	śląd osadnictwa	W III	232
290.	Kwasowo	7	43	12-25	kultura łużycka lub pomorska, okres wpływów rzymskich	śląd osadnictwa	W III	233
291.	Kwasowo	8	44	12-25	kultura łużycka lub pomorska	śląd osadnictwa	W III	234
292.	Kwasowo	9	46	12-25	neolit ?	śląd osadnictwa	W III	235
293.	Kwasowo	10	47	12-25	neolit	śląd osadnictwa	W III	236
294.	Kwasowo	11	48	12-25	okres wpływów rzymskich	śląd osadnictwa	W III	236
295.	Kwasowo	12	49	12-25	kultura łużycka lub pomorska	śląd osadnictwa	W III	236
296.	Kwasowo	13	50	12-25	okres wpływów rzymskich	śląd osadnictwa	W III	237
297.	Rzyszczewo	12	15	12-25	wczesne średniowiecze	śląd osadnictwa	W III	238
298.	Rzyszczewo	13	17	12-25	wczesne średniowiecze, średniowiecze	śląd osadnictwa	W III	239

1	2	3	4	5	6	7	8	9
299.	Rzyszczewo	14	18	12-25	wczesne średniowiecze	śląd osadnictwa	W III	240
300.	Rzyszczewo	15	19	12-25	okres wpływów rzymskich, średniowiecze	śląd osadnictwa	W III	241
301.	Rzyszczewo	16	20	12-25	mezolit ?	śląd osadnictwa	W III	242
302.	Rzyszczewo	17	21	12-25	średniowiecze	śląd osadnictwa	W III	243
303.	Smardzewo	2	1	12-25	wczesne średniowiecze	osada	W III	244
304.	Smardzewo	3	2	12-25	kultura łużycka lub pomorska ?	śląd osadnictwa	W III	245
305.	Smardzewo	4	3	12-25	wczesne średniowiecze	osada	W III	246
306.	Smardzewo	5	4	12-25	neolit ?	obozowisko ?	W III	247
307.	Smardzewo	6	5	12-25	mezolit/neolit ?	śląd osadnictwa	W III	248
308.	Smardzewo	8	7	12-25	wczesne średniowiecze	śląd osadnictwa	W III	249
309.	Smardzewo	9	8	12-25	okres wpływów rzymskich	śląd osadnictwa	W III	250
310.	Smardzewo	10	9	12-25	mezolit/neolit ?	śląd osadnictwa	W III	251
311.	Smardzewo	11	10	12-25	mezolit/neolit ?, okres wpływów rzymskich	śląd osadnictwa	W III	252

1	2	3	4	5	6	7	8	9
312.	Smardzewo	12	11	12-25	okres wpływów rzymskich	śląd osadnictwa	W III	252
313.	Smardzewo	13	12	12-25	okres wpływów rzymskich	śląd osadnictwa	W III	252
314.	Smardzewo	14	13	12-25	okres wpływów rzymskich	śląd osadnictwa	W III	253
315.	Smardzewo	15	14	12-25	neolit ?	śląd osadnictwa	W III	254
316.	Smardzewo	16	27	12-25	wczesne średniowiecze	śląd osadnictwa	W III	255
317.	Smardzewo	17	28	12-25	wczesne średniowiecze ?	śląd osadnictwa	W III	256
318.	Smardzewo	18	29	12-25	okres wpływów rzymskich	śląd osadnictwa	W III	256
319.	Smardzewo	19	30	12-25	neolit ?	śląd osadnictwa	W III	257
320.	Smardzewo	20	35	12-25	mezolit, wczesne średniowiecze ?	śląd osadnictwa	W III	258
321.	Brzeście	1	4	12-26	wczesne średniowiecze	punkt osadniczy	W III	259
322.	Brzeście	2	5	12-26	kultura łużycka lub pomorska, okres wpływów rzymskich	śląd osadnictwa	W III	260
323.	Brzeście	3	6	12-26	okres wpływów rzymskich	śląd osadnictwa	W III	261

1	2	3	4	5	6	7	8	9
324.	Brzeście	4	7	12-26	wczesne średniowiecze ?	śląd osadnictwa	W III	261
325.	Brzeście	5	8	12-26	kultura łużycka lub pomorska	śląd osadnictwa	W III	262
326.	Brzeście	6	12	12-26	wczesne średniowiecze	punkt osadniczy	W III	263
327.	Brzeście	7	13	12-26	wczesne średniowiecze	śląd osadnictwa	W III	264
328.	Brzeście	8	14	12-26	kultura łużycka lub pomorska ?, okres wpływów rzymskich	śląd osadnictwa	W III	265
329.	Brzeście	9	15	12-26	średniowiecze	śląd osadnictwa	W III	266
330.	Brzeście	10	16	12-26	wczesne średniowiecze ?	śląd osadniczy	W III	267
331.	Brzeście	11	17	12-26	kultura pomorska, wczesne średniowiecze	osada	W III	267
332.	Brzeście	12	22	12-26	kultura łużycka lub pomorska	śląd osadnictwa	W III	269
333.	Gwiazdowo	2	3	12-26	wczesne średniowiecze	osada ?	W III	270
334.	Gwiazdowo	3	9	12-26	wczesne średniowiecze	punkt osadniczy	W III	271
335.	Gwiazdowo	4	10	12-26	okres wpływów rzymskich, wczesne	osada	W III	271



1	2	3	4	5	6	7	8	9
					średniowiecze			
336.	Gwiazdowo	5	11	12-26	kultura łużycka lub pomorska ?, wczesne średniowiecze	śląd osadnictwa	W III	271
337.	Gwiazdowo	6	18	12-26	okres wpływów rzymskich	śląd osadnictwa	W III	268
338.	Gwiazdowo	7	19	12-26	kultura łużycka lub pomorska, okres wpływów rzymskich	punkt osadniczy	W III	272
339.	Gwiazdowo	8	20	12-26	neolit ?, kultura łużycka lub pomorska	śląd osadnictwa	W III	273
340.	Gwiazdowo	9	21	12-26	średniowiecze	śląd osadnictwa	W III	274
341.	Gwiazdowo	10	23	12-26	wczesne średniowiecze	punkt osadniczy	W III	275
342.	Gwiazdowo	11	24	12-26	kultura łużycka lub pomorska, wczesne średniowiecze	osada	W III	275
343.	Gwiazdowo	12	25	12-26	wczesne średniowiecze	punkt osadniczy	W III	276
344.	Gwiazdowo	13	26	12-26	kultura łużycka lub pomorska, wczesne średniowiecze	śląd osadnictwa	W III	277
345.	Gwiazdowo	14	27	12-26	kultura łużycka lub pomorska, wczesne	punkt osadniczy	W III	278

1	2	3	4	5	6	7	8	9
					średniowiecze			
346.	Gwiazdowo	15	28	12-26	wczesne średniowiecze	śląd osadnictwa	W III	279
347.	Gwiazdowo	16	29	12-26	okres wpływów rzymskich, wczesne średniowiecze	śląd osadnictwa	W III	280
348.	Gwiazdowo	17	30	12-26	okres wpływów rzymskich	śląd osadnictwa	W III	281
349.	Gwiazdowo	18	31	12-26	okres przedrzymski ?	śląd osadnictwa	W III	282
350.	Gwiazdowo	19	32	12-26	kultura łużycka lub pomorska	śląd osadnictwa	W III	283
351.	Gwiazdowo	20	33	12-26	wczesne średniowiecze	śląd osadnictwa	W III	284
352.	Gwiazdowo	21	34	12-26	okres wpływów rzymskich	śląd osadnictwa	W III	285
353.	Gwiazdowo	22	35	12-26	kultura łużycka lub pomorska, wczesne średniowiecze	śląd osadnictwa	W III	286
354.	Gwiazdowo	23	36	12-26	wczesne średniowiecze	śląd osadnictwa	W III	287
355.	Gwiazdowo	24	37	12-26	okres wpływów rzymskich	śląd osadnictwa	W III	288
356.	Gwiazdowo	25	38	12-26	neolit ?	śląd osadnictwa	W III	288

1	2	3	4	5	6	7	8	9
357.	Gwiazdowo	26	45	12-26	mezolit/neolit, okres wpływów rzymskich, wczesne średniowiecze, średniowiecze	śląd osadnictwa	W III	289
358.	Gwiazdowo	27	46	12-26	pradzieje	śląd osadnictwa	W III	290
359.	Gwiazdowo	28	47	12-26	kultura łużycka lub pomorska, okres wpływów rzymskich	osada	W III	291
360.	Gwiazdowo	29	48	12-26	okres wpływów rzymskich	punkt osadniczy	W III	292
361.	Gwiazdowo	30	49	12-26	średniowiecze	śląd osadnictwa	W III	293
362.	Gwiazdowo	31	50	12-26	średniowiecze	śląd osadnictwa	W III	293
363.	Gwiazdowo	32	51	12-26	wczesne średniowiecze, średniowiecze	śląd osadnictwa	W III	294
364.	<b>Gwiazdowo</b>	<b>33</b>	<b>52</b>	<b>12-26</b>	<b>okres przedrzymski, wczesne średniowiecze?</b>	<b>osada</b>	<b>W II</b>	<b>295</b>
365.	<b>Gwiazdowo</b>	<b>34</b>	<b>53</b>	<b>12-26</b>	<b>okres wpływów rzymskich, wczesne średniowiecze</b>	<b>osada</b>	<b>W II</b>	<b>296</b>
366.	Gwiazdowo	35	54	12-26	okres wpływów rzymskich	śląd osadnictwa	W III	297

1	2	3	4	5	6	7	8	9
367.	Gwiazdowo	36	55	12-26	kultura pomorska, okres wpływów rzymskich	osada	W III	298
368.	Gwiazdowo	37	56	12-26	kultura łużycka lub pomorska	ślad osadniczy	W III	299
369.	Gwiazdowo	38	57	12-26	okres wpływów rzymskich, wczesne średniowiecze, średniowiecze	osada	W III	300
370.	Gwiazdowo	39	58	12-26	neolit, kultura łużycka lub pomorska, okres wpływów rzymskich	punkt osadniczy	W III	301
371.	Gwiazdowo	40	59	12-26	kultura łużycka lub pomorska, okres wpływów rzymskich	punkt osadniczy	W III	302
372.	Gwiazdowo	41	60	12-26	neolit, kultura łużycka lub pomorska, okres wpływów rzymskich, wczesne średniowiecze	osada	W III	303
373.	Gwiazdowo	42	61	12-26	kultura łużycka lub pomorska, okres wpływów rzymskich	punkt osadniczy	W III	304
374.	Gwiazdowo	43	62	12-26	kultura łużycka lub pomorska, okres wpływów rzymskich,	punkt osadniczy	W III	305

1	2	3	4	5	6	7	8	9
					wczesne średniowiecze			
375.	Gwiazdowo	44	63	12-26	kultura łużycka lub pomorska, okres wpływów rzymskich, wczesne średniowiecze	punkt osadniczy	W III	306
376.	Gwiazdowo	45	64	12-26	okres wpływów rzymskich	śląd osadnictwa	W III	307
377.	Gwiazdowo	46	65	12-26	kultura łużycka lub pomorska, wczesne średniowiecze	punkt osadniczy	W III	308
378.	Gwiazdowo	47	66	12-26	kultura łużycka lub pomorska, okres wpływów rzymskich ?, wczesne średniowiecze	punkt osadniczy	W III	309
379.	Gwiazdowo	48	67	12-26	okres wpływów rzymskich	śląd osadnictwa	W III	309
380.	Gwiazdowo	49	68	12-26	wczesne średniowiecze	śląd osadnictwa	W III	310
381.	Gwiazdowo	50	69	12-26	kultura łużycka lub pomorska, okres wpływów rzymskich, wczesne średniowiecze	śląd osadnictwa	W III	311
382.	Gwiazdowo	51	70	12-26	kultura łużycka lub pomorska ?	śląd osadnictwa	W III	312

1	2	3	4	5	6	7	8	9
383.	Gwiazdowo	52	71	12-26	okres wpływów rzymskich ?	śląd osadnictwa	W III	312
384.	Gwiazdowo	53	72	12-26	pradzieje	śląd osadnictwa	W III	313
385.	Gwiazdowo	54	73	12-26	kultura łużycka lub pomorska, wczesne średniowiecze	punkt osadniczy	W III	314
386.	Gwiazdowo	55	74	12-26	kultura łużycka lub pomorska	śląd osadnictwa	W III	314
387.	Gwiazdowo	56	75	12-26	kultura łużycka lub pomorska ?	śląd osadnictwa	W III	315
388.	Gwiazdowo	57	76	12-26	kultura łużycka lub pomorska, wczesne średniowiecze	śląd osadnictwa	W III	316
389.	Gwiazdowo	58	77	12-26	okres wpływów rzymskich, wczesne średniowiecze	śląd osadnictwa	W III	312
390.	Gwiazdowo	59	78	12-26	wczesne średniowiecze	śląd osadnictwa	W III	313
391.	Gwiazdowo	60	79	12-26	okres wpływów rzymskich ?	punkt osadniczy	W III	317
392.	Gwiazdowo	61	80	12-26	kultura łużycka lub pomorska	śląd osadnictwa	W III	315
393.	Gwiazdowo	62	81	12-26	okres wpływów rzymskich	punkt osadniczy	W III	318

1	2	3	4	5	6	7	8	9
394.	Gwiazdowo	63	82	12-26	kultura łużycka lub pomorska	śląd osadnictwa	W III	318
395.	Gwiazdowo	64	83	12-26	okres wpływów rzymskich	śląd osadnictwa	W III	319
396.	Gwiazdowo	65	84	12-26	kultura łużycka lub pomorska ?	śląd osadnictwa	W III	312
397.	Gwiazdowo	66	85	12-26	okres wpływów rzymskich	punkt osadniczy	W III	320
398.	Gwiazdowo	67	86	12-26	okres wpływów rzymskich	śląd osadnictwa	W III	321
399.	Gwiazdowo	68	87	12-26	kultura łużycka lub pomorska ?,okres wpływów rzymskich, wczesne średniowiecze	punkt osadniczy	W III	322
400.	Gwiazdowo	69	88	12-26	wczesne średniowiecze	śląd osadnictwa	W III	323
401.	Gwiazdowo	70	89	12-26	okres wpływów rzymskich	śląd osadnictwa	W III	324
402.	Gwiazdowo	71	90	12-26	neolit ?, wczesne średniowiecze	punkt osadniczy	W III	325
403.	Gwiazdowo	72	91	12-26	okres wpływów rzymskich ?, wczesne średniowiecze	śląd osadnictwa	W III	326
404.	<b>Gwiazdowo</b>	<b>73</b>	<b>92</b>	<b>12-26</b>	<b>okres wpływów rzymskich, wczesne</b>	<b>osada</b>	<b>W II</b>	<b>327</b>

1	2	3	4	5	6	7	8	9
					średniowiecze			
405.	Gwiazdowo	74	93	12-26	okres wpływów rzymskich, wczesne średniowiecze	osada	W II	328
406.	Gwiazdowo	75	94	12-26	epoka kamienia, okres wpływów rzymskich, wczesne średniowiecze	punkt osadniczy	W III	329
407.	Gwiazdowo	76	95	12-26	okres wpływów rzymskich ?, średniowiecze	śląd osadnictwa	W III	330
408.	Gwiazdowo	77	96	12-26	wczesne średniowiecze, średniowiecze	śląd osadnictwa	W III	331
409.	Gwiazdowo	78	97	12-26	okres wpływów rzymskich ?, wczesne średniowiecze	punkt osadniczy	W III	332
410.	Gwiazdowo	79	98	12-26	neolit ?, kultura łużycka lub pomorska, okres wpływów rzymskich, wczesne średniowiecze	osada	W III	321
411.	Gwiazdowo	80	99	12-26	kultura łużycka lub pomorska, okres wpływów rzymskich	śląd osadnictwa	W III	333
412.	Gwiazdowo	81	100	12-26	wczesne średniowiecze	śląd osadnictwa	W III	334



1	2	3	4	5	6	7	8	9
413.	Gwiazdowo	83	118	12-26	pradzieje ?	cmentarzysko ? (1 kurhan ?)	W I	335
414.	Gwiazdowo	82	124	12-26	pradzieje ?	cmentarzysko ? (1 kurhan ?)	W I	336
415.	Kwasowo	1	1	12-26	wczesne średniowiecze	punkt osadniczy	W III	337
416.	Kwasowo	2	2	12-26	neolit ?, okres przedrzymski i rzymski	osada	W II	338
417.	Kwasowo	14	101	12-26	kultura łużycka lub pomorska	śląd osadnictwa	W III	339
418.	Kwasowo	15	102	12-26	kultura łużycka lub pomorska	śląd osadnictwa	W III	340
419.	Kwasowo	16	103	12-26	kultura łużycka lub pomorska	śląd osadnictwa	W III	341
420.	Kwasowo	23	104	12-26	wczesne średniowiecze	śląd osadnictwa	W III	342
421.	Kwasowo	17	105	12-26	okres wpływów rzymskich, wczesne średniowiecze	osada	W III	343
422.	Kwasowo	18	106	12-26	wczesne średniowiecze	śląd osadnictwa	W III	344
423.	Kwasowo	19	107	12-26	neolit ?, wczesne średniowiecze	śląd osadnictwa	W III	345
424.	Kwasowo	20	108	12-26	okres wpływów rzymskich, wczesne średniowiecze	śląd osadnictwa	W III	346

1	2	3	4	5	6	7	8	9
425.	Kwasowo	21	110	12-26	kultura łużycka lub pomorska	śląd osadnictwa	W III	347
426.	Kwasowo	22	111	12-26	wczesne średniowiecze	śląd osadnictwa	W III	348
427.	Kwasowo	24	112	12-26	okres wpływów rzymskich ?, wczesne średniowiecze	punkt osadniczy	W III	349
428.	Kwasowo	25	113	12-26	okres wpływów rzymskich	śląd osadnictwa	W III	350
429.	Kwasowo	26	114	12-26	kultura łużycka lub pomorska, okres przedrzymski, wczesne średniowiecze	osada	W III	351
430.	Kwasowo	27	115	12-26	neolit ?, wczesne średniowiecze	śląd osadnictwa	W III	352
431.	Kwasowo	28	116	12-26	neolit ?	śląd osadnictwa	W III	353
432.	Kwasowo	29	117	12-26	okres wpływów rzymskich ?	śląd osadnictwa	W III	354
433.	Kwasowo	31	119	12-26	okres wpływów rzymskich, wczesne średniowiecze	śląd osadnictwa	W III	355
434.	Kwasowo	32	120	12-26	okres wpływów rzymskich	śląd osadnictwa	W III	356
435.	Kwasowo	33	121	12-26	kultura łużycka lub pomorska ?	śląd osadnictwa	W III	357

1	2	3	4	5	6	7	8	9
436.	Kwasowo	34	122	12-26	wczesne średniowiecze ?	śląd osadnictwa	W III	358
437.	Kwasowo	30	123	12-26	kultura łużycka lub pomorska	śląd osadnictwa	W III	359
438.	Żukowo	11	39	12-26	okres wpływów rzymskich, wczesne średniowiecze	śląd osadnictwa	W III	360
439.	Żukowo	12	40	12-26	wczesne średniowiecze	śląd osadnictwa	W III	361
440.	Żukowo	13	41	12-26	okres wpływów rzymskich	śląd osadnictwa	W III	362
441.	Żukowo	14	42	12-26	wczesne średniowiecze	śląd osadnictwa	W III	363
442.	Żukowo	15	43	12-26	okres wpływów rzymskich, wczesne średniowiecze	punkt osadniczy	W III	364
443.	Żukowo	16	44	12-26	kultura łużycka lub pomorska, okres wpływów rzymskich, wczesne średniowiecze	śląd osadnictwa	W III	365
444.	Tychowo	11	1	12-27	wczesne średniowiecze	cmentarzysko ?	W II	366
445.	Tychowo	17	2	12-27	wczesne średniowiecze	punkt osadniczy	W III	367
446.	Łętowo	13	6	12-27	neolit ?, kultura łużycka lub pomorska, okres	punkt osadniczy	W III	368

1	2	3	4	5	6	7	8	9
					wpływów rzymskich			
447.	Łętowo	14	7	12-27	kultura łużycka lub pomorska	śląd osadnictwa	W III	369
448.	Żukowo	5	8	12-27	wczesne średniowiecze	osada	W III	370
449.	Żukowo	6	9	12-27	kultura łużycka lub pomorska	śląd osadnictwa	W III	371
450.	Żukowo	7	10	12-27	wczesne średniowiecze	śląd osadnictwa	W III	372
451.	Żukowo	8	11	12-27	neolit/wczesna epoka brązu, wczesne średniowiecze	śląd osadnictwa	W III	373
452.	Żukowo	9	12	12-27	okres wpływów rzymskich	śląd osadnictwa	W III	373
453.	Żukowo	10	19	12-27	neolit	śląd osadnictwa	W III	374
454.	Brzeście	15	87	13-26	okres wpływów rzymskich	śląd osadnictwa	W III	376
455.	<b>Brzeście</b>	<b>16</b>	<b>88</b>	<b>13-26</b>	<b>pradzieje</b>	<b>cmentarzysko (10 kurhanów)</b>	<b>W I</b>	<b>375</b>
456	Brzeście	17	89	13-26	kultura łużycka lub pomorska, średniowiecze	śląd osadnictwa	W III	377
457.	<b>Janiewice</b>	<b>8</b>	<b>39</b>	<b>13-26</b>	<b>wczesne średniowiecze?, średniowiecze?</b>	<b>grodzisko ?</b>	<b>W I (724)</b>	<b>378</b>

1	2	3	4	5	6	7	8	9
458.	Janiewice	13	40	13-26	kultura łużycka i/lub pomorska	osada ?	W III	379
459.	<b>Janiewice</b>	<b>14</b>	<b>41</b>	<b>13-26</b>	<b>kultura łużycka</b>	<b>cmentarzysko (4 kurhany)</b>	<b>W I</b>	<b>380</b>
460.	Janiewice	15	56	13-26	średniowiecze	śląd osadnictwa	W III	381
461.	Janiewice	16	57	13-26	okres wpływów rzymskich	śląd osadnictwa	W III	382
462.	Janiewice	17	58	13-26	okres wpływów rzymskich	punkt osadniczy	W III	383
463.	Janiewice	18	59	13-26	okres przedrzymski	osada	W III	384
464.	Janiewice	19	60	13-26	okres przedrzymski, wczesne średniowiecze, średniowiecze	osada	W III	385
465.	Janiewice	20	61	13-26	okres wpływów rzymskich ?	śląd osadnictwa	W III	386
466.	Janiewice	21	62	13-26	pradzieje	śląd osadnictwa	W III	387
467.	Janiewice	22	63	13-26	pradzieje	śląd osadnictwa	W III	388
468.	Janiewice	23	64	13-26	wczesne średniowiecze	śląd osadnictwa	W III	389
469.	Janiewice	24	65	13-26	neolit ?, wczesne średniowiecze	śląd osadnictwa	W III	390

1	2	3	4	5	6	7	8	9
470.	Janiewice	25	66	13-26	średniowiecze	śląd osadnictwa	W III	391
471.	Janiewice	26	67	13-26	średniowiecze	śląd osadnictwa	W III	392
472.	Janiewice	27	68	13-26	wczesne średniowiecze, średniowiecze	śląd osadnictwa	W III	393
473.	Janiewice	28	69	13-26	wczesne średniowiecze	punkt osadniczy	W III	394
474.	Janiewice	29	70	13-26	pradzieje	śląd osadnictwa	W III	395
475.	Janiewice	30	71	13-26	średniowiecze	śląd osadnictwa	W III	396
476.	<b>Janiewice</b>	<b>31</b>	<b>72</b>	<b>13-26</b>	<b>pradzieje</b>	<b>cmentarzysko (1 kurhan)</b>	<b>W I</b>	<b>397</b>
477.	Janiewice	32	73	13-26	średniowiecze	śląd osadnictwa	W III	398
478.	Janiewice	33	74	13-26	wczesne średniowiecze ?	śląd osadnictwa	W III	399
479.	Janiewice	34	75	13-26	pradzieje	śląd osadnictwa	W III	400
480.	<b>Janiewice</b>	<b>35</b>	<b>76</b>	<b>13-26</b>	<b>kultura łużycka lub pomorska, okres wpływów rzymskich, wczesne średniowiecze, średniowiecze</b>	<b>osada</b>	<b>W II</b>	<b>401</b>

1	2	3	4	5	6	7	8	9
481.	Janiewice	36	77	13-26	kultura łużycka lub pomorska	śląd osadnictwa	W III	402
482.	Janiewice	37	78	13-26	okres wpływów rzymskich ?, wczesne średniowiecze, średniowiecze	śląd osadnictwa	W III	403
483.	Janiewice	48	79	13-26	kultura łużycka lub pomorska, średniowiecze	śląd osadnictwa	W III	404
484.	Janiewice	39	80	13-26	neolit ?, wczesne średniowiecze, średniowiecze	śląd osadnictwa	W III	405
485.	Janiewice	40	81	13-26	wczesne średniowiecze, średniowiecze	punkt osadniczy	W III	406
486.	Janiewice	41	82	13-26	okres wpływów rzymskich	śląd osadnictwa	W III	407
487.	Janiewice	42	83	13-26	kultura łużycka lub pomorska	śląd osadnictwa	W III	408
488.	Janiewice	43	84	13-26	okres wpływów rzymskich ?	śląd osadnictwa	W III	409
489.	Janiewice	44	85	13-26	pradzieje	cmentarzysko (1 kurhan)	W I	410
490.	Łętowo	3	9	13-27	kultura łużycka	cmentarzysko (1 kurhan)	W I	411
491.	Łętowo	9	10	13-27	średniowiecze	grodzisko stożkowane	W I (728)	412

1	2	3	4	5	6	7	8	9
492.	Łętowo	10	11	13-27	okres przedrzymski, wczesne średniowiecze, średniowiecze	osada	W II	413
493.	Łętowo	11	12	13-27	kultura łużycka ?, średniowiecze	śląd osadnictwa	W III	414
494.	Łętowo	12	13	13-27	kultura łużycka ?, okres wpływów rzymskich	osada	W III	415
495.	Łętowo	15	25	13-27	kultura łużycka lub pomorska, średniowiecze	śląd osadnictwa	W III	416
496.	Łętowo	16	26	13-27	pradzieje	śląd osadnictwa	W III	417
497.	Łętowo	17	27	13-27	średniowiecze	śląd osadnictwa	W III	418
498.	Łętowo	18	28	13-27	wczesne średniowiecze, średniowiecze	śląd osadnictwa	W III	419
499.	Łętowo	19	29	13-27	neolit, kultura łużycka lub pomorska, wczesne średniowiecze, średniowiecze	osada	W III	420
500.	Łętowo	20	30	13-27	kultura łużycka lub pomorska	osada	W III	421
501.	Łętowo	21	31	13-27	kultura łużycka lub pomorska	śląd osadnictwa	W III	422



1	2	3	4	5	6	7	8	9
502.	Łętowo	22	32	13-27	kultura łużycka lub pomorska	śląd osadnictwa	W III	423
503.	Łętowo	23	33	13-27	neolit, kultura łużycka lub pomorska, średniowiecze	śląd osadnictwa	W III	424
504.	Łętowo	24	34	13-27	kultura łużycka lub pomorska, okres wpływów rzymskich, wczesne średniowiecze, średniowiecze	osada	W III	425
505.	Łętowo	25	35	13-27	okres przedrzymski	śląd osadnictwa	W III	426
506.	Łętowo	26	36	13-27	kultura łużycka lub pomorska	śląd osadnictwa	W III	426
507.	Łętowo	27	37	13-27	kultura łużycka lub pomorska, średniowiecze	osada	W III	427
508.	Łętowo	28	38	13-27	kultura łużycka lub pomorska	śląd osadnictwa	W III	428
509.	Łętowo	29	39	13-27	pradzieje	śląd osadnictwa	W III	429
510.	Łętowo	30	40	13-27	średniowiecze	śląd osadnictwa	W III	430
511.	Łętowo	31	41	13-27	okres wpływów rzymskich	śląd osadnictwa	W III	431
512.	Łętowo	32	42	13-27	kultura łużycka lub pomorska, średniowiecze	śląd osadnictwa	W III	432

1	2	3	4	5	6	7	8	9
513.	Łętowo	33	43	13-27	?	cmentarzysko ? (groby skrzynkowe ?)	W II	433
514.	Łętowo	34	44	13-27	pradzieje	śląd osadnictwa	W III	434
515.	Łętowo	35	45	13-27	pradzieje	śląd osadnictwa	W III	415
516.	Łętowo	36	46	13-27	neolit ?	śląd osadnictwa	W III	435
517.	Łętowo	37	47	13-27	średniowiecze	śląd osadnictwa	W III	436
518.	Łętowo	38	48	13-27	średniowiecze	śląd osadnictwa	W III	435
519.	Łętowo	39	49	13-27	kultura łużycka lub pomorska	śląd osadnictwa	W III	435
520.	Łętowo	40	50	13-27	okres wpływów rzymskich, wczesne średniowiecze, średniowiecze	punkt osadniczy	W III	437
521.	Łętowo	41	51	13-27	średniowiecze	śląd osadnictwa	W III	438
522.	Łętowo	42	52	13-27	neolit ?, kultura łużycka lub pomorska	punkt osadniczy	W III	439
523.	Łętowo	43	53	13-27	neolit ?, kultura łużycka lub pomorska, średniowiecze	śląd osadnictwa	W III	440

1	2	3	4	5	6	7	8	9
524.	Łętowo	44	54	13-27	mezolit, kultura łużycka lub pomorska	obozowisko /osada	W II	441
525.	Żukowo	17	1	13-27	pradzieje	śląd osadnictwa	W III	442
526.	Żukowo	18	2	13-27	okres wpływów rzymskich	śląd osadnictwa	W III	443
527.	Żukowo	19	3	13-27	kultura łużycka lub pomorska	śląd osadnictwa	W III	443
528.	Żukowo	20	4	13-27	okres wpływów rzymskich	śląd osadnictwa	W III	443
529.	Żukowo	21	5	13-27	pradzieje	śląd osadnictwa	W III	444
530.	Żukowo	22	6	13-27	średniowiecze	śląd osadnictwa	W III	445
531.	Żukowo	23	7	13-27	pradzieje	śląd osadnictwa	W III	446
532.	Żukowo	24	8	13-27	pradzieje	cmentarzysko (1 kurhan)	W I	447

**17.4. Wykaz obiektów nieruchomości gm. Sławno, znajdujących się w rejestrze zabytków lub proponowanych do objęcia ochroną konserwatorską na podstawie ustaleń planów miejscowych (wpis do ewidencji zabytków) oraz zabytkowych parków i cmentarzy**

L.P	NAZWA MIEJSCOWOŚ CI	OBIEKTY W EWIDENCJI ZABYTKÓW	OBIEKTY W REJESTRZE ZABYTKÓW	CMEN TARZ E ZABYTKOW E	PARKI ZABYTKOW E
1.	Bobrowice	<ul style="list-style-type: none"> <li>- szkoła-1927-1929 r.</li> <li>- zajazd, ob. świetlica, 1911r.</li> <li>- chałupa nr 2 - poł. XIX w.</li> <li>-bud. bramny nr 4 - poł. XIX w.</li> <li>-chałupa nr 8 - I poł. XIX w.</li> <li>-chałupa nr 8 - I poł. XIX w.</li> <li>-chałupa nr 9 - poł. XIX w.</li> <li>- stodoła nr 9 - poł. XIX w.</li> <li>- bud. inwent. Nr 9 – 4 ćw. Xix.</li> <li>- bud. mieszk. nr 14 - poł. XIX w.</li> <li>- chałupa b. nr- I poł. XIXw.</li> <li>- chałupa nr 16 – 2 poł. XIXw.</li> <li>- bud. mieszk. nr 29/30 - I poł. XIX w.</li> <li>- bud. mieszk. nr 35 -1880 r.</li> <li>- bud. mieszk. nr 37 - 2 poł. XIX w.</li> <li>- bud. mieszk. nr 38 - poł. XIX</li> <li>- bud. inwentarski nr 38–1 poł. XIXw.</li> <li>- stodoła nr 38 - poł. XIX w.</li> </ul>			

		<ul style="list-style-type: none"> <li>- bud. mieszk. nr 41 – poł. XIXw. -</li> <li>bud. mieszk.-ustł. nr 41-poł. w. -</li> <li>stodoła nr 41 - 1827 r.</li> <li>- bud. gospo. Nr 41 ( ob. remiza) – pocz.XXw.</li> </ul>			
2.	Bobrowiczki	<ul style="list-style-type: none"> <li>- chałupa nr 21 – 2 poł. XIXw.</li> <li>- bud. Mieszk. Nr 28 -1922r.</li> <li>- chałupa nr 35 – poł. XIXw.</li> <li>- chałupa nr 45 – 1 poł. XIXw.</li> <li>- chałupa nr 46 – poł. XIXw.</li> <li>- chałupa nr 51 – poł. XIXw.</li> <li>- chałupa nr 53 – poł. XIXw</li> <li>- chałupa nr 55 - poł. XIX w.</li> </ul>			
3.	Boleszewo	<ul style="list-style-type: none"> <li>- dwór nr 2 – XVIII / XIX w.</li> <li>- bud. mieszk. nr 3- 1 poł. XIXw.</li> <li>- chałupa nr 4 – 1 poł. XIXw.</li> <li>- chałupa nr 5 - 1 poł. XIX w.</li> <li>- chałupa nr 8 – 1 poł. XIX w.</li> <li>- chałupa nr 9 – 1 poł. XIXw.</li> <li>- bud. mieszk. nr 18 – kon. XIX w.</li> <li>- bud. mieszk. nr 21 -1 poł. XIX w.</li> <li>- bud. mieszk. nr 25 – 1 poł. XIXw.</li> <li>- bud. mieszk. nr 31 - 1 poł. XIX w.</li> <li>- bud. mieszk. nr 33 - pół. XIX w.</li> <li>- bud.</li> </ul>	<p>Kościół p.w. Najśw. Serca Jezus - XV/XVI w., pocz. XX w. nr rej. 407 z dnia 28.04.1964r. (nowy nr A-711/04.10.2010)</p>		

		<p>inwentarsko-bramny nr 33 – 2 poł. XIXw.</p> <p>- bud. gospod. nr 33- pocz. XIXw.</p> <p>- bud. stodołno-inwentarski nr 35 - 1 poł. XIX w.</p> <p>- bud. inwent. nr 35 -I poł. XIXw.</p> <p>- bud. inwent. nr 39 – 1 poł. XIX w.</p> <p>- chałupa nr 39 – 1 poł. XIXw.</p> <p>- bud. mieszk. nr 41 – kon. XIXw.</p> <p>- chałupa nr 59 – poł. XIXw.</p> <p>- bud. mieszk. nr 61-pocz. XXw.</p> <p>- bud. mieszk. nr 66- poł. XIX w.</p> <p>- szkoła – 1926-27</p> <p>- sala wiejska – pocz. XXw.</p>			
4.	Chomic	<p>- bud. mieszk. nr 1 – kon. XIXw.</p> <p>- bud. mieszk. nr 2 – kon. XIXw.</p>			
5.	Głuche	<p>- bud. mieszk. administr. - kon. XIXw.</p>			
6.	Gwiazdowo	<p>- bud. inwent. – mieszkalny (folwark) –pocz. XXw.</p> <p>- bud. mieszk. nr 29/30 – kon. XIXw.</p> <p>- bud. mieszk. nr 48 – kon. XIXw.</p>			
7.	Gwiazdówko	<p>-bud. był. dworca – pocz. XXw.</p>			
8.	Janiewice	<p>- dwór – poł. XIX w.</p> <p>- bud. mieszk. (park) –</p>			<p>Park dworski z II pół. XIX wieku -</p>

		<p>XIX/XXw.  - bud. mieszk.  inwent. nr17-2  poł. XIXw.  - bud. mieszk.  nr 25 – kon.  XIXw.  - bud. mieszk.  nr 40 –  XIX/XXw.  - bud. mieszk.  nr 41 –  XIX/XXw.  - bud. mieszk.  nr 45 – pocz.  XXw.  - bud. mieszk.  nr 49 – kon.  XIXw.  - bud. mieszk.  nr 50 – kon.  XIXw.  - bud. mieszk.  nr 53 – pocz.  XXw.  - bud. mieszk.  nr 83 – poł.  XIXw.  - bud. mieszk.  uśł. nr 84 – poł.  XIXw.  - bud. mieszk.  nr 85 – 1856r.  - leśniczówka –  kon. XIXw.</p>			naturalizm
	Kwasowo	<p>- pałac – XIXw.  - bud. mieszk.  nr7– 1 ćw. XXw.  - bud. mieszk.  nr 8 – 1ćw.  XXw.  - bud. mieszk.  nr 11 – kon.  XIXw.  - bud. mieszk.  nr 25 – 1 poł.  XIXw.  - bud. mieszk.  nr 27 –  XIX/XXw.  - bud. mieszk.  nr 29 – 2 poł.  XIXw.  - bud. mieszk.  nr 32 – kon.</p>	<p>Kościół fil. pw.  Niepokalanego  Serca wraz z  otoczeniem -  XVIII w. 1733  r., nr rej. 406 z  dnia  28.04.1964r.  (nowy nr A-  712/04.10.201  0)</p>	<p>cmentarz  ewang.-  augsb. ,  założony w II  połowie XIXw.  nieczynny</p>	<p>Park pałacowy  z I poł. XIX w.  w stylu  romantycznym.</p>

		XIXw. - szkoła nr 38 – 1 ćw. XXw.			
	Łany	- bud. mieszk. nr 44 – pocz. XXw. - stodoła nr 43 – XIX/XXw. - chałupa bn. – 1 poł. XIXw.			
	Łętowo	- stodoła (folwark) – poł. XIXw. - stodoła (folwark) – poł. XIXw. - kuźnia (folwark) – kon. XIXw. -bud. mieszk. (dwojak) nr 3 – 2 poł. XIXw. - bud. mieszk. nr 15- 2 poł. XIX w. - chałupa nr 17 – 1 poł. XIXw. - chałupa nr 21 – kon. XIX w. - bud. mieszk. nr 42 – 2 poł. XIXw.			
	Noskowo	- leśniczówka Nr 4 – 2 poł. XIXw. - bud. mieszk. nr 8 – XIX/XXw. - bud. mieszk. Nr15–XIX/XXw. - chałupa nr 50 – 2poł.XIX w. - bud. mieszk. nr 54 XIX/XX w. - bud. mieszk. nr 57 – XIX/XX w. - bud. Mieszkalny leśniczego; - rządcówka (folwark)- XIX/XXw. - stajnia (folwark) – kon.XIXw. - obora (folwark) – kon.XIXw.	Pałac - kon. XIX w. nr rej. 241 z dnia 13.03.1987r., zm. rej. A-1038 z dnia 13.01.2012r.		Park pałacowy z II połowy XIX wieku. wpis do rejestru zabytków – nr 241 z dnia 13.03.1987r.



	Pątnowo	<ul style="list-style-type: none"> <li>- bud. mieszk. nr 1 – 1 ćw. XXw.</li> <li>- bud. mieszk. nr 2- 1 ćw. XXw.</li> <li>- bud. mieszk. nr 3 – 1925 (1935)</li> <li>- bud. inwentarski nr 3-kon. XIXw.</li> </ul>			
	Pomiłowo	<ul style="list-style-type: none"> <li>- szkoła –pocz. XXw.</li> <li>- bud. mieszk. nr 2 – kon. XIXw.</li> <li>- chałupa nr 5 - 1 poł.XIX w.</li> <li>- chałupa nr 13 - 1 poł.XIX w.</li> <li>- bud. inwent. nr 13 – kon. XIXw.</li> <li>- chałupa nr 22 – 1 poł. XIX w.</li> <li>- chałupa nr 26 – 1 poł. XIX w.</li> </ul>			
	Przemysławie	<ul style="list-style-type: none"> <li>- bud. mieszk. nr 5 – 1930r.</li> <li>- bud. inwent. nr 5 - 1930r.</li> <li>- stodoła nr 5 – 1930r.</li> </ul>			
	Radosław	<ul style="list-style-type: none"> <li>- bud. mieszkalno – administracyjny Leśnictwa Radosław nr 1 – 1938r.</li> <li>- kościół fil. – kon. XIX w.</li> <li>- leśniczówka nr 1: bud. inwent. – pocz. XX w. , stodoła – Kon. XIX.</li> <li>- bud. inwent. Nr 3 – 2 poł. XIXw.</li> <li>- bud. stodołno-inwent. nr 3 – 2poł. XIXw.</li> <li>- bud. inwent. nr 6 - II poł.XIX w.</li> <li>- bud. mieszk. nr 8 - II poł.XIX w.</li> <li>- bud. inwent. nr 8 - II poł. XIX w.</li> <li>- stodoła nr 8 -</li> </ul>		<ul style="list-style-type: none"> <li>-cmentarz poewangelicki (nieczynny)</li> <li>-cmentarz ewangelicko-augsburski</li> </ul>	

		<p>II poł. XIXw.  -chałupa nr 10 –  1 poł. XIXw.  - drewnutnia nr  11 - II poł. XIX w.  - bud. invent. nr  13 - II poł. XIX w.  - bud. mieszk. nr  17- 4ćw. XIXw.  - bud. mieszk. nr  37 – poł. XIXw.  - bud. mieszk. nr  41 - II poł. XIX w.  - bud. invent. nr  41 k.XIXw.  - stodoła nr 41 -  poł. XIXw.  - bud. mieszk. nr  42 - poł. XIXw.  - bud. invent. nr  42 - poł. XIXw.</p>			
	Rzyszczewko	<p>- bud. invent. nr  1 – 1 poł. XIXw.  - bud.  inventarski nr  3–1 poł. XIXw.  - bud. mieszk. nr  4 – 2 poł. XIXw.  - bud. mieszk. nr  6 – kon. XIXw.</p>			
	Rzyszczewo	<p>- bud. invent. nr  4 - 2 poł. XIX w.  - bud. invent. Nr  4 – I. 30 XXw.  - bud. invent. –  stodolny nr 4 – 2  poł. Xix.  - chałupa nr 4 –  2 poł. Xix.  - d. pastorówka  nr 16 – Kon. Xix.  - bud. invent.  „R” – Kon. Xix.  - chałupa „R” – 1  poł. Xix.</p>	<p>Kościół fil. pw  Niepokal.  Poczęcia NMP  wraz z  otoczeniem -  XIV-XV w. nr  rej. 31 z dnia  12.07.1954r.  (nowy nr A-  713/04.10.201  0)</p>		<p>Park dworski z  końca XIX  wieku w stylu  krajobrazowym  .</p>
	Sławsko	<p>- remiza –  1908r.  - szkoła  postawowa – II  poł. XIXw.  - mleczarnia ( ob.  bud. mieszkalny)  XIX/XXw.  -chałupa nr 8 –</p>	<p>Kościół filialny  p.w. Piotra i  Pawła wraz  otoczeniem  Nr rej. 396 z  dnia  25.04.1964r.  (nowy nr A-  715/04.10.201  0)</p>	<p>cmentarz  przykościelny.  Dawny ewangelicki,  obecnie rzymskokatolicki,  nieczynny.  Założony na  początku XIX  wieku.</p>	

		<p>poł. XIXw.  - stodoła nr 8 –  1797r.  -Bud. inwent. Nr  8 – 1 poł. XIXw.  - chałupa nr 9 –  I poł. XIXw.  - bud.  inwentarski nr 9  – I poł. XIXw.  - bud.  mieszkalny nr  10-II poł. XIXw.  - bud.  inwentarski nr  10–pocz. XIXw.  - bud. inwent. –  bramny nr 10 –  pocz. XIXw.  - bud.  inwentarski nr  11 – pocz.  XIXw.  - bud. inwent. –  bramny nr 11 –  pocz. XIXw.  - stodoła nr 12 –  I poł. XIXw.  - bud. inwent. nr  12 – I poł. XIXw.  - chałupa nr 17  – I poł. XIXw.  - bud. inwent. nr  18 – pocz. XXw.  - bud. inwent.  Bramny nr 18 –  1833r.  - Stodoła nr 18  – 1830r.  - bud.  mieszkalny nr  19–II poł. XIXw  - bud. inwent. nr  19- II poł. XIXw.  - bud. inwent. nr  19 – 1930r.  - chałupa nr 20  – pocz. XIXw.  - stodoła nr 20 –  1782r.  - bud. nwent.–  bramny nr 21–  1803r.  - chałupa nr23 –  I poł. XIXw.</p>			
--	--	--	--	--	--

		<ul style="list-style-type: none"> <li>- bud. gospod. nr23 – pocz. XXw.</li> <li>- bud. inwent. nr 23 – pocz. XXw.</li> <li>- stodoła nr 23 – II poł. XIXw.</li> <li>- chałupa nr 24 – I poł. XIXw.</li> <li>- chałupa nr 25 – I poł. XIXw.</li> <li>- bud. bramny nr 25- 1824r.</li> <li>- chałupa nr 26 – I poł. XIXw.</li> <li>- bud. inwent.– bramny nr26 – 1792r.</li> <li>- stodoła nr 26 – I poł. XIXw.</li> <li>- bud. mieszkalny nr 32- 1919r.</li> <li>- bud. mieszkalny nr 33 –I ćw. XXw</li> <li>- bud. mieszkalny nr 43–pocz. XXw.</li> <li>- bud. mieszkalny nr 47–pocz. XXw.</li> <li>- bud. mieszkalny nr 48- pocz. XXw.</li> <li>- bud. mieszkalny nr 74 –pocz. XXw</li> <li>- bud. mieszkalny nr 85-4ćw.XIXw.</li> <li>- chałupa nr 92- 4ćw. XIXw.</li> <li>- bud. gospodarczy nr 92–pocz. XXw.</li> <li>- bud. inwentarski nr 92-pocz. XXw.</li> <li>- bud. mieszkalny nr93- II poł. XIXw</li> <li>- bud. mieszkalny nr</li> </ul>			
--	--	---	--	--	--

		<p>93 –pocz. XXw - bud. bramny nr 93 –1815r. - bud. inwentarski nr 93 – I poł. XIXw. - chałupa nr94- I poł. XIXw.</p>			
	Smardzewo	<p>- dwór – pocz. XXw. - bud. inwent. nr 12 – pocz. XXw. - chałupa nr 13 – 1922r. - bud. inwent.– bramny nr13 - k.XIXw. - bud.inwent. nr13 – k.XIXw. - bud. mieszk. nr 15 –4 ćw. XIXw. - bud. inwent. nr 15 – 4 ćw. XIXw. - stodoła nr 15 – 4 ćw. XIXw. - bud. inwent. nr 18 – 4 ćw. XIXw. - chałupa nr 18 – 2 poł. XIXw. - dawna szkoła nr 38- pocz.XXw.</p>			<p>Park dworski z II połowy XIX wieku w stylu naturalistycznym</p>
	Stary Kraków	<p>- chałupa nr 1 - poł. XIX w. - chałupa nr 7 – 2 poł. XIXW. - chałupa nr 10 – 2 poł. XiXw. - bud. mieszk. – admin. Nr 14 – 4 ćw. XIXw. - bud. gospod. nr 14 – 4ćw. XIXw. - bud. mieszk. nr 18 – pocz. XXw. - chałupa nr 21 - I poł. XIX w. - bud. Inwent. nr 21 – 4 ćw. XIXw.</p>	<p>Kościół paraf, pw. MB Częstochowski wraz z otoczeniem - XV w. nr rej. 399 z dnia 26.04.1964r., zm. rej. A-716</p>	<p>Dawny cmentarz ewangelicki, obecnie rzymsko-katolicki, założony w II połowie XIX w.</p>	<p>- Park kościelny z XVIII wieku . - Park leśny z pocz. XIX wieku</p>

		<ul style="list-style-type: none"> <li>- chałupa nr 22 – XVIII/XIXw.</li> <li>- chałupa nr 23/24 – 1 poł. XIXw.</li> <li>- chałupa z częścią młyńską nr 26 - I poł. XIX w.</li> <li>- stodoła nr 26 - 1815 r.</li> <li>- bud. inwent. nr 26 - II poł. XIX w.</li> <li>- bud. inwent. bramny nr 26 – 2 poł. XIXw.</li> <li>- stodoła nr 27 - I poł. XIX w.</li> <li>- bud. mieszk. nr 27 – 4 ćw. XIXw.</li> <li>- bud. inwentarski nr 27 – 1804r.</li> <li>- bud. inwent. nr 27 – pocz. XIXw.</li> <li>- chałupa nr 29 - I poł. XIX w.</li> <li>- plebania nr 30 – kon. XIX w.</li> <li>- bud. inwent. nr 30 -I poł. XIX w.</li> <li>- chałupa nr 31 - poł. XIX w.</li> <li>- chałupa nr 32 - I p. XIX.</li> <li>- bud. inwentarski nr 32 – 2 poł. XIX w.</li> <li>- chałupa nr 34 - 1834 r.</li> <li>- chałupa nr 35 - I poł. XIX w.</li> <li>- bud. mieszk. nr 36 - II poł. XIX w.</li> <li>- chałupa nr 39 - poł. XIX w.</li> <li>- bud. mieszk. nr 41- 1869r.</li> <li>- stodoła nr 41 - 1869 r.</li> </ul>			
--	--	--	--	--	--

		<ul style="list-style-type: none"> <li>- szkoła – ok.1910r.</li> <li>- sala wiejska – pocz. XXw.</li> </ul>			
	Tychowo	<ul style="list-style-type: none"> <li>- dawna szkoła – 1885-87r.</li> <li>- dawna gospoda – XIXw.</li> <li>- poczta nr 20 – pocz.XXw.</li> <li>- dwojak nr 2/4 – pocz.XXw.</li> <li>- trojak nr 3 – pocz.XXw.</li> <li>- gorzelnia – 2 poł. XIXw.</li> <li>- stajnia - 4ćw. XIXw.</li> <li>- obora – 4ćw. XIXw.</li> <li>- spichlerz – 4ćw. XIXw.</li> <li>- owczarnia – 2poł. XIXw.</li> </ul>	kościół fil. Pw MB Król. Polski wraz z otoczeniem – XIV, XIX w. nr rej. 403 z dnia 27.04.1964r. zm. rej. A-717	<p>cmentarz ewan-gelicko.- augsbur-ski, nieczynny, założony w II połowie XIX w.</p>	<p>Park pałacowy z końca XIX wieku, w stylu krajobrazowym .</p>
	Ugacie	<ul style="list-style-type: none"> <li>- leśniczówka nr 40 - pocz. XIXw.</li> <li>- chałupa nr 42 – 1 poł. XIXw.</li> </ul>			
	Warszkowo	<ul style="list-style-type: none"> <li>- bud. mieszk. nr 20/21–pocz. XXw.</li> <li>- bud. mieszk. nr 23- pocz.XXw.</li> <li>- chałupa nr 26 – poł XIXw.</li> <li>- bud. mieszk. nr 32 - 1909 r.</li> <li>- bud. mieszk. nr 48 – 1poł. XXw.</li> <li>- bud. mieszk.- warszt. nr 48- 4ćw. XIXw.</li> <li>- bud. stodołno-inwent. nr 48 – 4ćw. XIXw.</li> <li>- bud. gospod. nr 48- 4ćw. XIXw.</li> <li>- bud. gospod. nr 48 – 4ćw. XIXw.</li> <li>- bud. mieszk. nr 60 – pocz.</li> </ul>			

		<p>XX w.  - bud. mieszk.  nr 70 – k.XIXw.  - stodoła nr 70-  2poł. XIXw.  - bud. mieszk.nr  78 – k.XIX w.  - bud. inwent. nr  78 - pocz. XX w.  - bud. młyński  nr 78- 1ćw. XX  w.  - bud. mieszk.  nr 81- 2 poł. XIX  w.  - bud. stodołno  – inwent. nr 81-  2poł. XIXw.  - bud. mieszk.  nr 82 – 4ćw.  XIXw.  - bud. stod. –  inwent. nr82-  2po. XIXw.  - bud. mieszk.  nr 89 – poł.  XIXw.  - chałupa nr 96  – 4ćw. XIXw.  - bud. mieszk.  nr 98/99 – 2 poł.  XIXw.  - bud. mieszk.  nr 107 – 4ćw.  XIXw.  - bud.  mieszk.nr108/1  09 -lpoł.XIXw.  - chałupa nr 110  – 1 poł. XIXw.  - stodoła nr 110  – 1 poł. XIXw.  - chałupa nr  114/115 – k.  XIXw.  - bud. stodołno –  bramny nr  114/115 –  XVIII/XIXw.  - bud. meszk. nr  121 – 4 ćw.  XIXw.  - bud. mieszk. nr  123 – 2 poł.  XIXw.</p>			
--	--	--	--	--	--



		<ul style="list-style-type: none"> <li>- bud. gospod. nr 123 – pocz. XXw.</li> <li>- chałupa nr 125- 2 poł. XIXw.</li> <li>- stodoła nr 125 – 2 poł. XIXw.</li> <li>- bud. inwentarski nr 125 – 4ćw. XIXw.</li> <li>- bud. mieszk. – gospod. nr 125 – 2 poł. XIXw.</li> <li>- wozownia nr 133 - II poł. XIX w.</li> <li>- bud. mieszk. – gospod.nNr 135 – 4 ćw. XIXw.</li> <li>- bud. drożnika nr 166 – pocz.XXw.</li> </ul>			
	Warszkówko	<ul style="list-style-type: none"> <li>- bud. mieszk. nr 7 - pocz. XX w.</li> <li>- bud. mieszk. nr 20 - I poł. XIX w.</li> </ul>		cmentarz ewangelicko-augsburski, nieczynny, założony w II połowie XIX w	
	Wrześnica	<ul style="list-style-type: none"> <li><del>- kościół paraf, pw MB Poczyszcielki – II poł. XIX w.</del></li> <li>- bud. gosp.. nr 8- XIX/XX w.</li> <li>- bud. mieszk. nr 12 - I poł. XIX w.</li> <li>- bud. szkolny nr 19 – pocz.XXw.</li> <li>- bud. mieszk. Przy szkole – 2 poł. XIXw.</li> <li>- bud. mieszk. kolejowy – pocz.XXw.</li> <li>- wiadukt kolej. – pocz.XXw.</li> <li>- bud. mieszk. nr 21 - I poł. XIX w.</li> <li>- chałupa nr 23 – 1 poł. XIXw.</li> </ul>	<ul style="list-style-type: none"> <li>- kościół paraf, pw MB Poczyszcielki wraz z dawnym cmentarzem przkościelnym - II poł. XIX w. - nr rej. A-1186 z dnia 08.07.2013r.</li> </ul>	Dawny cmentarz ewangelicki, obecnie rzymsko-katolicki, czynny	Park leśny z II połowy XIX wieku

		<ul style="list-style-type: none"> <li>- bud. gosp. nr 23 – 2poł. XIXw.</li> <li>- bud. inwent. nr 23- pocz.XXw.</li> <li>- bud. mieszk. nr 40 – pocz.XXw.</li> <li>- bud. gosp. nr40 – pocz. XXw.</li> <li>- bud. inwent. nr40 – pocz.XXw.</li> <li>- bud. mieszk. Nr 44 – 1911r.</li> <li>- bud. stodołno-inwent. nr 44- pocz.XXw.</li> <li>- bud. mieszk. R- poł. XIX w.</li> <li>- bud. inwent. R1- 2poł. XIX w.</li> <li>- bud. mieszk. R2 - pocz. XX w.</li> <li>- bud. mieszk. R2 - pocz. XX w.</li> <li>- bud. stodołno – bramny R2 - 1911 r.</li> <li>- bud. gosp. R2- I poł. XX w.</li> <li>- chałupa nr 60/61 – 2 poł. XIXw.</li> <li>- bud. stodołno-inwentarsko-bramny nr 60/61 – 2 poł. XIXw.</li> <li>- poczta nr 64A –k.XIXw.</li> <li>- chałupa nr 70 – 1poł. XIXw.</li> <li>- chałupa nr 107 – 1 poł. XIXw.</li> <li>- bud. mieszk. nr 110- 2 poł. XIXw.</li> <li>- d. biblioteka i sala wiejska nr 111- pocz. XXw.</li> <li>- chałupa nr 117 – 2 poł. XIXw.</li> <li>- bud. stodołno –</li> </ul>			
--	--	--	--	--	--

		<p>inwent. nr 117 – 4ćw. XIXw.  - stodoła nr 117 – 2poł. XIXw.  - bud. linwent. nr 125- k. XIXw.</p>			
	Żukowo	<p>- szkoła - I poł. XX w.  -bud. mieszk. – inwent. „b.k.” – poł. XIXw.  - zagroda dawnego nadleśnictwa: bud. mieszk., bud. inwent., stodoła, chłodnia - II poł. XIX w.  - kaplica cmentarna – pocz.XXw.  - poczta – XIX/XXw.  - bud. mieszk. nr 9 - poł. XIX w. - -  biblioteka nr 10 – 4ćw. XIXw.  - remiza - II poł. XIX w.  - bud. mieszk. nr 16 – pocz.XXw.  - kuźnia nr 18 - 1858 r.  - bud. mieszk. nr 19 – pocz.XXw.  - bud. inwent. nr 23,24 – poł. XIXw.  - bud. mieszk. nr 27 - poł. XIX w.  - bud.mieszk. nr 28/29 – k.XIXw.  - stodoła nr 36/38 - 1817 r.  - bud. mieszk. nr 42 - 1873 r.  - bud. mieszk. – inwent. nr 44/45 – 4ćw. XIXw.  - bud. mieszk. nr</p>	<p>Kościół paraf. Pw. Przemienienia Pańskiego wraz z otoczeniem - XV / kon. XVII w. nr rej. 206 z dnia 22.09.1959r. (nowy nr A-718/04.10.2010)</p>		<p>- Park leśny z końca XVIII wieku  Park leśny przywodny z II połowy XVIII wieku</p>

		63- 4ćw. XIXw. - bud. mieszk. nr 66 - 4ćw. XIXw. - bud. mieszk. nr67 – 2 poł. XIXw. - ośrodek zdrowia nr 68- pocz.XX w.			
--	--	---	--	--	--





# STUDIUM UWARUNKOWAŃ I KIERUNKÓW ZAGOSPODAROWANIA PRZESTRZENNEGO GMINY SŁAWNO - SKALA 1:20000

## UWARUNKOWANIA I KIERUNKI ZAGOSPODAROWANIA PRZESTRZENNEGO GMINY SŁAWNO

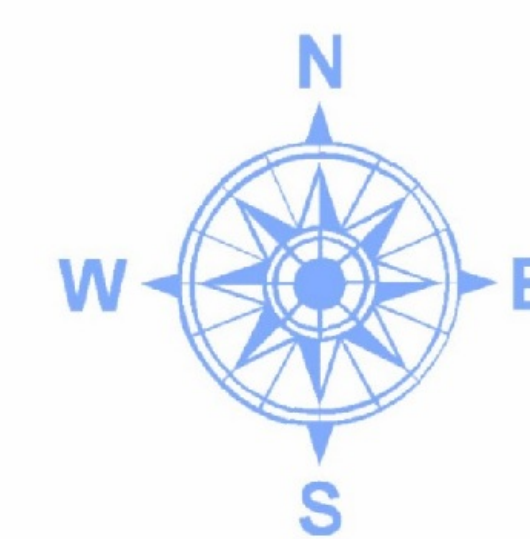

ZALĄCZNIK NR 2 DO UCHWAŁY NR .....  
RADY GMINY SŁAWNO Z DNIA.....

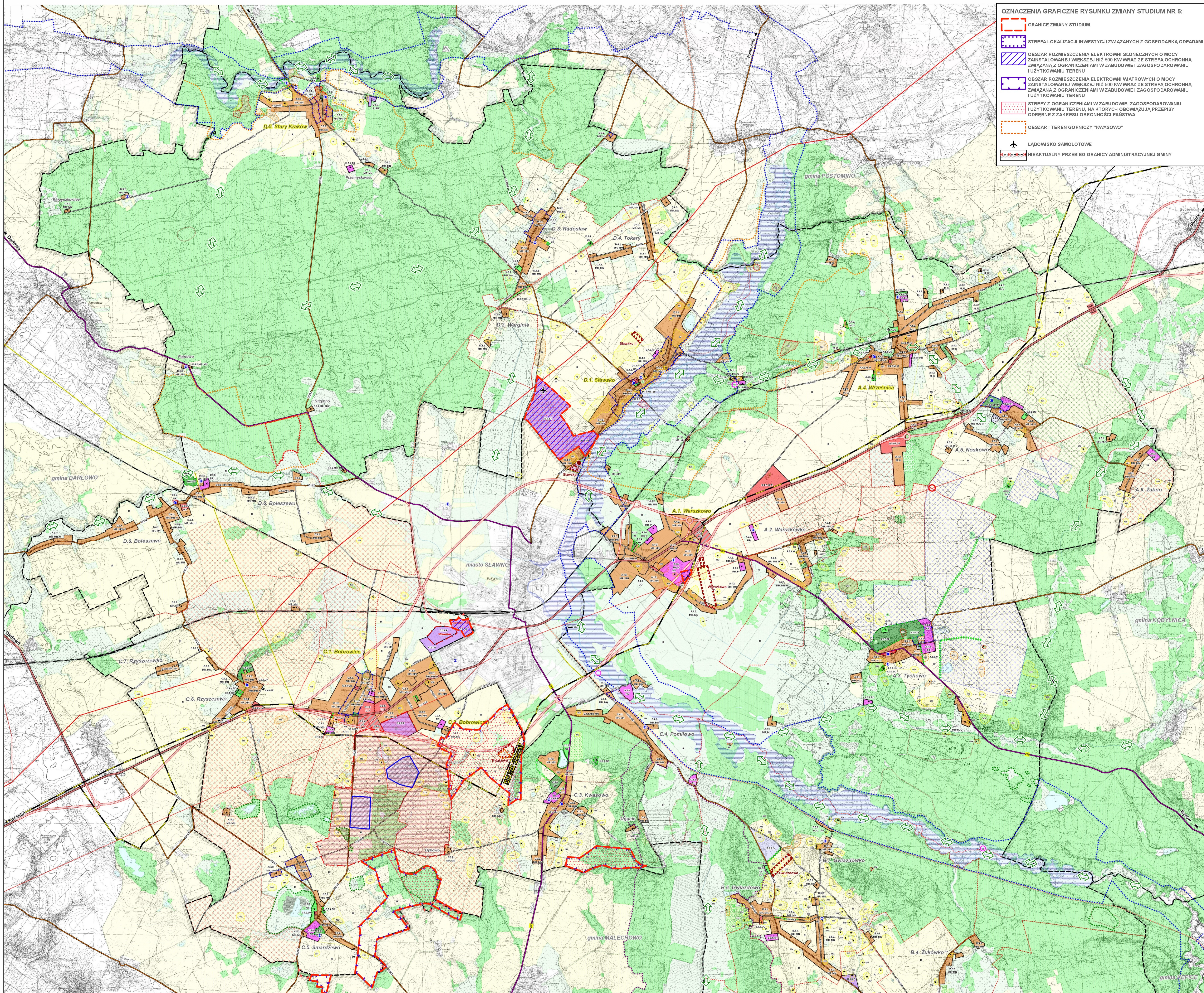

**OZNACZENIA GRAFICZNE RYSUNKU ZMIANY STUDIUM NR 5:**

- GRANICE ZMIANY STUDIUM
- STREFA LOKALIZACJI INWESTYCJI ZWIĄZANYCH Z GOSPODARKĄ ODPADAMI
- OBZAR ROZMIESZCZENIA ELEKTROŃNI WŁOŻYCH O MOCY ZAINSTALOWANEJ WIĘKSZEJ NIŻ 500 KW WRAZ ZE STREFĄ OCHRONNĄ, ZWIĄZANĄ Z OGRANICZENIAMI W ZABUDOWIE I ZAGOSPODAROWANIU UŻYTKOWANIU TERENU
- OBZAR ROZMIESZCZENIA ELEKTROŃNI WIATROWYCH O MOCY ZAINSTALOWANEJ WIĘKSZEJ NIŻ 500 KW WRAZ ZE STREFĄ OCHRONNĄ, ZWIĄZANĄ Z OGRANICZENIAMI W ZABUDOWIE I ZAGOSPODAROWANIU UŻYTKOWANIU TERENU
- STREFY Z OGRANICZENIAMI W ZABUDOWIE, ZAGOSPODAROWANIU UŻYTKOWANIU TERENU, NA KTÓRYCH OBOWIĄDZAJĄ PRZEPISY ODREBNE Z ZAKRESU OBRONNOŚCI PAŃSTWA
- OBZAR I TEREN GÓRNICZY "KWASOWO"
- LĄDOWISKO SAMOLOTOWE
- INEKUALNY PRZEBIEG GRANICY ADMINISTRACYJNEJ GMINY

**OZNACZENIA GRAFICZNE RYSUNKU STUDIUM:**

OZNACZENIA GRAFICZNE	DOMINIARCE PRZEZNACZENIA TERENÓW I ICH SYMBOLE	TERENY I URZĄDZENIA INFRASTRUKTURY TECHNICZNEJ
GRANICA ADMINISTRACYJNA GMINY	M TERENY ZABUDOWY MIESZKANIOWEJ (mieszkalnictwo wieloletnie) i zagrodowej z usługami	M TERENY URZĄDZEŃ ZAPOTRZEBIENIA W WODĘ (wodociąg)
GRANICA OBRĘBÓW EWIDENCYJNYCH	MM TERENY ZABUDOWY MIESZKANIOWEJ JEDNORODZINNEJ	K TERENY URZĄDZEŃ KANALIZACJI SANITARNEJ
SYMBOLY LITEROWE JEDNOSTEK STRUKTURALNO-PRZESTRZENNYCH	MK TERENY ZABUDOWY ZAGRODOWEJ (mieszkałki rolnych)	O TERENY URZĄDZEŃ GOSPODAROWANIA ODPADAMI
SYMBOLY CYFROWE PRZEZNACZENIA TERENÓW	MMK TERENY ZABUDOWY REKREACJI INDYWIDUALNEJ I REKREACJI	T TERENY URZĄDZEŃ TELEKOMUNIKACJI
SYMBOLY PRZEZNACZENIA TERENÓW	MP TERENY ZABUDOWY USŁUG TURYSTYCZNYCH	G TERENY URZĄDZEŃ GAZOWNICTWA
GRANICE TERENÓW, DLA KTÓRYCH ZACHOWANE SĄ USTALENIA OBOWIĄZUJĄCYCH PLANÓW MIEJSCOWYCH W ZAKRESIE LOKALIZACJI ELEKTROŃNI WATROWYCH	MPK TERENY ZABUDOWY I URZĄDZEŃ USŁUG SPORTU I REKREACJI	LN LINIA ELEKTROENERGETYCZNA W.N. 400kV
GRANICE TERENÓW, DLA KTÓRYCH ZACHOWANE SĄ USTALENIA ISTNIEJĄCEJ ZMIANY STUDIUM UWARUNKOWAŃ W ZAKRESIE LOKALIZACJI ELEKTROŃNI WATROWYCH	MPK TERENY ZABUDOWY USŁUG WIELOFUNKCYJNYCH W TYM PUBLICZNYCH	LN1 LINIA ELEKTROENERGETYCZNA W.N. 110kV
OBZAR OCHRONY DZIEDZICTWA KULTUROWEGO, ZABYTKÓW I KRAJOBRAZU KULTUROWEGO:	MPK TERENY ZABUDOWY USŁUG WIELOFUNKCYJNYCH w tym niezabudowane	REJON LOKALIZACJI GŁÓWNEGO PUNKTU ZASILANIA ELEKTROENERGETYCZNEGO
STREFA "A" ŚCISLEJ OCHRONY KONSERWATORSKIEJ (propozycja)	MPK TERENY ZABUDOWY USŁUG HANDLOWYCH o pow. sprzedaży powyżej 2000 m <sup>2</sup>	E ELEKTROWŃ WODNA
STREFA "B" OCHRONY KONSERWATORSKIEJ (propozycja)	MPK TERENY ZABUDOWY USŁUG OŚWIATY	GAZOCIĄG WIC
STREFA "C" OCHRONY KONSERWATORSKIEJ (propozycja)	MPK TERENY ZABUDOWY USŁUG SAKRALNYCH (kościół)	KORYTARZ TECHNICZNY DLA ISTNIEJĄCEGO I PROJEKTOWANEGO GAZOCIĄGU WIC
STREFA "E" OCHRONY KONSERWATORSKIEJ (propozycja)	MPK TERENY OBLIGACJI PRODUKCYJNYCH, HAZ MAGAZYNOWY I SKŁADÓW	UJĘCIE WODY
STREFA "W" PRZEJMU OCHRONY KONSERWATORSKIEJ STANOWISK ARCHEOLOGICZNYCH	MPK TERENY POWERSZCZYNOWEJ EKSPLOATACJI SUROWCÓW KOPALNYCH w tym obszary i tereny górnictwa	
STREFA "W" CZĘŚCOWEJ OCHRONY KONSERWATORSKIEJ STANOWISK ARCHEOLOGICZNYCH	MPK TERENY OBSŁUGI GOSPODARSTWA ROLNEGO	
STREFA "W" OGRANICZONEJ OCHRONY KONSERWATORSKIEJ STANOWISK ARCHEOLOGICZNYCH	ML TERENY LASÓW	
NUMER STANOWISKA ARCHEOLOGICZNEGO	MLK TERENY ROLNICZE (ogrody, ogrody, lasy, pastwiska, plantacje, sady)	
OBIEKTY I OBSZARY WPISANE DO REJESTRU ZABYTKÓW	MLK TERENY OGRODÓW ODŁĄKOWYCH	
OBZAR OCHRONY ŚRODOWISKA PRZYRODNICZEGO:	MLK TERENY ZIELENI URZĄDZAJĄCEJ (parki, ogrody)	
GRANICA OBSZARU NATURA 2000	MLK TERENY CMENTARZY	
GRANICA OBSZARU CHRONIONEGO KRAJOBRAZU	MLK TERENY WÓD POWERSZCZYNOWYCH (śródlądowych) (jeziora, stawy, zbiorniki, kanały)	
GRANICA REZERWATU PRZYRODY		
GRANICA ZESPÓŁU PRZYRODNICZO-KRAJOBRAZOWEGO		
GRANICA UŻYTKU EKOLOGICZNEGO		
GRANICA OBSZARU CENNEGO PRZYRODNICZEGO		
KORYTARZ EKOLOGICZNY		
POBIEG PRZYRODY w tym ślady przyrodnicze		
STANOWISKO DOKUMENTACYJNE		
OBZAR OCHRONY ŚRODOWISKA I JEJ ZASOBÓW		
OBZAR ZAGRODZENIA POWIĄDZI		
OBZAR ZŁOŻ SUROWCÓW KOPALNYCH		

**OZNACZENIA DO ZARZĄDZENIA ZASTĘPCZEGO WOJEWODY ZACHODNIOPOMORSKIEGO**

OZNACZENIA GRAFICZNE RYSUNKU STUDIUM:	OZNACZENIA DO ZARZĄDZENIA ZASTĘPCZEGO WOJEWODY ZACHODNIOPOMORSKIEGO
GRANICA OBSZARU ZMIANY STUDIUM	TERENY ZŁOŻ KRUZYW NATURALNYCH
TERENY PRZEMYSŁU	
OBZAR ROZMIESZCZENIA ELEKTROŃNI WIATROWYCH	
STREFY OCHRONNE ZWIĄZANE Z OGRANICZENIAMI W ZABUDOWIE I ZAGOSPODAROWANIU UŻYTKOWANIU TERENU	



Załącznik Nr 3 do uchwały Nr .....

Rady Gminy Sławno

z dnia 15 grudnia 2023 r.

**rozstrzygnięcie o sposobie rozpatrzenia uwag złożonych do projektu zmiany studium uwarunkowań  
i kierunków zagospodarowania przestrzennego gminy Sławno w części obrębów ewidencyjnych  
Bobrowiczki, Kwasowo, Sławsko, Smardzewo i Warszkowo**

Do projektu zmiany studium wyłożonego w dniach od 11 października 2023 r. do 2 listopada 2023 r., w terminie składania uwag do 24 listopada 2023 r. nie wpłynęła żadna uwaga w trybie art. 11 pkt 9 ustawy z dnia 27 marca 2003 r. o planowaniu i zagospodarowaniu przestrzennym (t.j. Dz. U. z 2023 r. poz. 977 ze zm.).

Załącznik Nr 4 do uchwały Nr .....

Rady Gminy Sławno

z dnia 15 grudnia 2023 r.

Zalacznik4.gml

**Dane przestrzenne, o których mowa w art. 67a ust. 3 i 5 ustawy z dnia 27 marca 2003 r. o planowaniu i zagospodarowaniu przestrzennym (j.t. Dz.U. z 2023 r. poz. 977 z późn. zm.) ujawnione zostaną po kliknięciu w ikonę**

## UZASADNIENIE

Niniejsza zmiana studium uwarunkowań i kierunków zagospodarowania przestrzennego gminy Sławno została wykonana w następstwie podjęcia uchwały nr LX/413/2023 Rady Gminy Sławno z dnia 6 marca 2023 r. w sprawie przystąpienia do sporządzenia zmiany studium uwarunkowań i kierunków zagospodarowania przestrzennego gminy Sławno w części obrębów ewidencyjnych Bobrowiczki, Kwasowo, Sławsko, Smardzewo i Warszkowo.

Studium Uwarunkowań i Kierunków Zagospodarowania Przestrzennego Gminy Sławno opracowane zostało w oparciu o przepisy ustawy z dnia 27 marca 2003 r. o planowaniu i zagospodarowaniu przestrzennym (t.j. Dz. U. z 2023 r. poz. 977 z późn. zm.). Zgodnie z art. 65 ust. 2 ustawy z dnia 7 lipca 2023 r. o zmianie ustawy o planowaniu i zagospodarowaniu przestrzennym oraz niektórych innych ustaw (Dz. U. poz. 1688) do spraw dotyczących opracowania i uchwalania studiów uwarunkowań i kierunków zagospodarowania przestrzennego gminy albo ich zmian wszczętych i nie zakończonych przed dniem wejścia w życie niniejszej ustawy, dla których wystąpiono o opinie i uzgodnienia przed dniem wejścia w życie ustawy z dnia 7 lipca 2023 r. o zmianie ustawy o planowaniu i zagospodarowaniu przestrzennym oraz niektórych innych ustaw (Dz. U. poz. 1688) stosuje się przepisy dotychczasowe. Wójt Gminy Sławno wystąpił o opinie i uzgodnienia do projektu niniejszej zmiany studium pismem z 11 sierpnia 2023 r.

Zgodnie z art. 65 ust. 1 ustawy z dnia 7 lipca 2023 r. o zmianie ustawy o planowaniu i zagospodarowaniu przestrzennym oraz niektórych innych ustaw (Dz. U. poz. 1688) studia uwarunkowań i kierunków zagospodarowania przestrzennego gmin zachowują moc do dnia wejścia w życie planu ogólnego gminy w danej gminie, jednak nie dłużej niż do dnia 31 grudnia 2025 r.

Uchwała nr LX/413/2023 Rady Gminy Sławno w sprawie przystąpienia do sporządzenia zmiany studium uwarunkowań i kierunków zagospodarowania przestrzennego gminy Sławno w części obrębów ewidencyjnych Bobrowiczki, Kwasowo, Sławsko, Smardzewo i Warszkowo została podjęta 6 marca 2023 r., wobec czego zastosowanie mają przepisy wykonawcze obowiązujące na ten czas, tj. Rozporządzenie Ministra Rozwoju i Technologii z dnia 17 grudnia 2021 r. w sprawie zakresu projektu studium uwarunkowań i kierunków zagospodarowania przestrzennego gminy (Dz. U. 2021 poz. 2405).

Zmianą studium z 2023 r. wprowadzono strefę lokalizacji inwestycji związanych z gospodarką odpadami, obszar rozmieszczenia elektrowni słonecznych o mocy zainstalowanej większej niż 500 kW wraz ze strefą ochronną, związaną z ograniczeniami w zabudowie i zagospodarowaniu i użytkowaniu terenu, obszar rozmieszczenia elektrowni wiatrowych o mocy zainstalowanej większej niż 500 kW wraz ze strefą ochronną, związaną z ograniczeniami w zabudowie i zagospodarowaniu i użytkowaniu terenu, strefy z ograniczeniami w zabudowie, zagospodarowaniu i użytkowaniu terenu, na których obowiązują przepisy odrębne z zakresu obronności państwa, jak również obszar i teren górniczy „Kwasowo”. Zmianą studium z 2023 r. nie wprowadzono nowych terenów zabudowy mieszkaniowej, a jedynie poszerzono teren obiektów produkcyjnych, baz, magazynów i składów we wsi Sławsko, w związku z czym nie skorygowano bilansu terenów przeznaczonych pod zabudowę.

Wprowadzone zmiany w tekście studium wyróżniono niebieską czcionką. Zmiany na załączniku nr 2 zostały wprowadzone wyłącznie w granicach opracowania zmiany studium, przedstawionych na rysunku i w legendzie. Granicę zmiany studium oznaczono przerywaną linią koloru czerwonego. Symbolizacja na rysunku w granicach obszaru objętego zmianą studium została ujednolicona z oznaczeniami zastosowanymi w pierwotnym dokumencie. W miejscach gdzie granice przedmiotowej zmiany studium przebiegały wzdłuż granicy administracyjnej gminy Sławno zaktualizowano przebieg tej granicy na rysunku studium.

Studium jest dokumentem określającym politykę przestrzenną gminy przy uwzględnieniu ustaleń strategii rozwoju województwa i planu zagospodarowania przestrzennego województwa, a także strategii rozwoju ponadlokalnego oraz strategii rozwoju gminy. Studium nie jest aktem prawa



miejscowego, co oznacza, że nie stanowi podstawy do uzyskiwania decyzji o pozwoleniu na budowę. Ustalenia studium są za to wiążące dla organów gminy przy sporządzaniu miejscowych planów zagospodarowania przestrzennego. Oznacza to, że ustalenia miejscowych planów zagospodarowania przestrzennego nie mogą naruszać ustaleń Studium, zarówno w zakresie przeznaczenia terenów pod określone funkcje, jak również w zakresie zasad zabudowy i zagospodarowania poszczególnych terenów.

Procedura opracowania zmiany studium została przeprowadzona zgodnie z art. 11 ustawy z dnia 27 marca 2003 r. o planowaniu i zagospodarowaniu przestrzennym (t.j. Dz. U. z 2023 r. poz. 977; zm. Dz. U. z 2023 r. poz. 1506, poz. 1597) z uwzględnieniem udziału społeczeństwa w procedurze planistycznej. Na potrzeby dokumentu została sporządzona prognoza oddziaływania na środowisko. Projekt studium uzyskał wszystkie pozytywne opinie i uzgodnienia wymagane obowiązującymi przepisami. Część uwag zawartych w opiniach instytucji na etapie opiniowania i uzgadniania zmiany studium nie została uwzględniona ponieważ wykaczała poza granice zmiany studium.

Projekt zmiany studium został wyłożony do publicznego wglądu w dniach od 11 października 2023 r. do 2 listopada 2023 r. W wyznaczonym terminie można było zapoznać się z projektem w siedzibie Urzędu Gminy Sławno, jak również na stronie internetowej Biuletynu Informacji Publicznej Gminy Sławno. Dyskusja publiczna nad ustaleniami zmiany studium odbyła się 25 października 2023 r. o godzinie 16:00. Uwagi do projektu zmiany studium można było składać w nieprzekraczalnym terminie do 24 listopada 2023 r. W wyznaczonym terminie nie wpłynęła żadna uwaga.

Wobec dopełnienia procedury planistycznej podjęcie uchwały w sprawie zmiany studium uwarunkowań i kierunków zagospodarowania przestrzennego gminy Sławno w części obrębów ewidencyjnych Bobrowiczki, Kwasowo, Sławsko, Smardzewo i Warszkowo uznaje się za zasadne.