

ZARZĄDZENIE NR 60/2023
WÓJTA GMINY SŁAWNO

z dnia 31 maja 2023 r.

w sprawie przedstawienia raportu o stanie Gminy Sławno za rok 2022

Na podstawie art. 28aa ust. 1 ustawy z dnia 8 marca 1990 r. o samorządzie gminnym (Dz. U. z 2023 r. poz. 40 z późn. zm.) zarządzam, co następuje:

§ 1. Przedstawiam raport o stanie Gminy Sławno za rok 2022 stanowiący załącznik do niniejszego zarządzenia.

§ 2. Raport o stanie Gminy Sławno podlega przedłożeniu Radzie Gminy Sławno oraz publikacji w Biuletynie Informacji Publicznej Urzędu Gminy Sławno.

§ 3. Zarządzenie wchodzi w życie z dniem podpisania.

Wójt Gminy Sławno

Ryszard Stachowiak

*Załącznik
do Zarządzenia Nr 60/2023
Wójta Gminy Sławno
z dnia 31 maja 2023 roku*

**GMINA
SŁAWNO**



RAPORT O STANIE GMINY SŁAWNO ZA ROK 2022

maj 2023 roku

Spis treści

1. Zarządzanie Gminą	3
1.1. Zmiana siedziby Urzędu Gminy Sławno	4
1.2. Kadry w Urzędzie Gminy Sławno	6
1.3. Dokumenty wydane przez organ wykonawczy w 2022 r.	6
1.4. Gminne jednostki organizacyjne	7
1.5. Demografia w Gminie Sławno	7
2. POLITYKI, PROGRAMY, STRATEGIE GMINY	9
3. Finanse Gminy	10
3.1. Środki finansowe pozyskane ze źródeł zewnętrznych.....	11
4. Zagospodarowanie przestrzenne Gminy Sławno	17
5. Gospodarka nieruchomościami	18
6. Gospodarka komunalna	20
6.1. Sieci wodociągowe i kanalizacji sanitarnej	20
6.2. Infrastruktura drogowa	21
6.3. Zasób mieszkaniowy	23
6.4. Budynki świetlic wiejskich i strażnice OSP	24
6.5. Cmentarze.....	26
6.6. Oświetlenie na terenie Gminy Sławno	26
6.7. Udziały Gminy Sławno w innych podmiotach gospodarczych	27
7. Gospodarka odpadami	27
8. Ochrona zwierząt	29
9. Zieleń gminna	30
9.1. Wycinka drzew.....	30
9.2. Nasadzenia	30
10. Inwestycje gminne	31
11. Zamówienia publiczne	36
12. Edukacja i wychowanie	37
12.1. Szkoły i Przedszkola	37
13.2. Opieka nad dziećmi do lat 3	47
13.3. Dofinansowanie młodocianych	48
13. Sprawy społeczne	48
13.1. Pomoc społeczna	48
13.1.1. Projekt „Pomocna dłoń w Gminie Sławno”	50
13.1.2. Projekt „Z wykluczenia do zatrudnienia”	51
13.1.3. Projekt “Usługi door-to-door w Gminie Sławno”.....	53
13.1.4. Projekty socjalne.....	53
13.1.5. Zadania z zakresu ustawy o wspieraniu rodziny i systemie pieczy zastępczej.....	55
13.2. Centrum Integracji Społecznej w Rzyszczewie.....	55
13.3. Świetlica Środowiskowa Gminy Sławno	57
14. Ochrona zdrowia	59
14.1. Działalność Gminnej Komisji Rozwiązywania Problemów Alkoholowych	60
15. Współpraca z innymi podmiotami	61
16. Sprawy obywatelskie	61
17. Bezpieczeństwo publiczne i ochrona przeciwpożarowa	61
18. Współpraca z organizacjami pozarządowymi	65
19. Sport i rekreacja	66
19.1. Infrastruktura sportowo-rekreacyjna	66
19.2. Wydarzenia sportowe	68
19.3. Zajęcia sportowo-rekreacyjne dla mieszkańców gminy Sławno	69
19.4. Działalność klubów sportowych.....	70
19.5. Stypendia sportowe, nagrody i wyróżnienia.....	70
20. KULTURA I PROMOCJA	71
20.1. Biblioteka Publiczna Gminy Sławno w Żukowie.....	81

1. ZARZĄDZANIE GMINA

Organem wykonawczym Gminy jest Wójt. Do zadań Wójta należy w szczególności przygotowywanie projektów uchwał Rady Gminy i określenie sposobu ich wykonywania, opracowywanie strategii, programów rozwoju, gospodarowanie mieniem komunalnym i wykonywanie budżetu.

Wójt wykonuje zadania przy pomocy urzędu gminy, który pełni rolę aparatu pomocniczego służącego do wykonywania zadań nałożonych na organy gminy przepisami prawa. Organizację i zasady funkcjonowania urzędu, określa regulamin organizacyjny, nadany przez wójta w drodze zarządzenia. Kierownik urzędu wykonuje uprawnienia zwierzchnika służbowego w stosunku do pracowników urzędu oraz kierowników gminnych jednostek organizacyjnych.

Kierownictwo Urzędu Gminy Sławno stanowią:

- Wójt Gminy – Ryszard Stachowiak,
- Zastępca Wójta – Artur Ciróg,
- Sekretarz Gminy – Marta Rosenkiewicz-Józwiak,
- Skarbnik Gminy – Renata Litwin.

Strukturę organizacyjną Urzędu Gminy Sławno tworzą następujące komórki organizacyjne:

- Referat Spraw Społecznych i Administracyjnych,
- Referat Budżetu i Finansów,
- Referat Inwestycji i Infrastruktury Komunalnej,
- Referat Gospodarki Przestrzennej i Ochrony Środowiska,
- Referat Oświaty,
- Referat Funduszy Zewnętrznych
- samodzielne stanowisko ds. windykacji i egzekucji
- inspektor ochrony danych.

Urząd realizuje zadania własne oraz zadania zlecone przez administrację rządową. Do głównych zadań własnych gminy należy dbałość o porządek publiczny, oświatę, kulturę, infrastrukturę, w tym realizacja inwestycji gminnych, pomoc społeczną, ochronę środowiska. Natomiast zadania zlecone przez administrację rządową dotyczą spraw obywatelskich, stanu cywilnego, wyborów powszechnych i obronności.

Urząd realizuje również zadania publiczne powierzone gminie w drodze porozumień zawartych z innymi podmiotami.

Biuro Rady funkcjonujące w ramach Referatu Spraw Społecznych i Administracyjnych Urzędu Gminy prowadzi obsługę administracyjno-techniczną Rady Gminy oraz jej Komisji.

W 2022 roku Rada Gminy Sławno podjęła 90 uchwał, z czego 42 zostały opublikowane w Dzienniku Urzędowym Województwa Zachodniopomorskiego. Wszystkie uchwały zostały podane do publicznej wiadomości poprzez publikację na stronie Biuletynu Informacji Publicznej Urzędu Gminy Sławno. Realizatorem uchwał był Wójt Gminy Sławno, który w roku 2021 wydał w sumie 149 zarządzeń.

1.1. ZMIANA SIEDZIBY URZĘDU GMINY SŁAWNO

W dniu 1 marca 2022 r. Urząd Gminy Sławno rozpoczął funkcjonowanie w nowej lokalizacji - przy ulicy I Pułku Ułanów 11 w Sławnie. Po 30 latach urzędowania w ratuszu miejskim Gmina Sławno ma własną siedzibę. Nowy Urząd zlokalizowany został w zabytkowej willi, która niegdyś należała do Alberta Schultz'a – właściciela położonego nieopodal browaru. Budynek powstał w 1887 roku, a w latach 1945-2011 był siedzibą szkoły zawodowej.



Nowa siedziba Urzędu przy ul. I Pułku Ułanów 11



Budynek Urzędu – widok z „lotu ptaka”



Nowa siedziba Urzędu przy ul. I Pułku Ułanów 11



Zagospodarowanie terenu przy budynku Urzędu

Remont obiektu prowadzony był pod ścisłą opieką konserwatorską, dzięki czemu udało się zachować wiele historycznych elementów. Odrestaurowano sztukaterię, odnowiono część posadzek, podłóg i historycznych drzwi, a nowe elementy wykończenia spełniające najwyższe normy wzorowane są na tych zabytkowych. W budynku położono nowe sieci, wykonano energooszczędne oświetlenie, zamontowano windę dla osób niepełnosprawnych i automatycznie otwierające się drzwi. Zagospodarowano również teren wokół budynku, poprzez wykonanie ciągów jezdnych i pieszych oraz założenie trawników i ogrodu różanego.

Po ponad 10 latach nieużytkowania Willa Schultz'a odzyskała swój dawny blask i przez wiele kolejnych lat będzie służyła mieszkańcom Gminy Sławno.

W dniu 1 marca 2022 r. pierwszych interesantów w nowej siedzibie drobnymi upominkami powitali osobiście Przewodnicząca Rady Gminy Marta Hołowata, Sołtys Żukowa Teresa Szymborska oraz Wójt Gminy Sławno Ryszard Stachowiak.



Pierwszy dzień w nowej siedzibie Urzędu Gminy Sławno

1.2. KADRY W URZĘDZIE GMINY SŁAWNO

Stan zatrudnienia w Urzędzie Gminy Sławno na dzień 1 stycznia 2022 r. wynosił 46 osób z czego 41 osób zatrudnionych było na stanowiskach urzędniczych i kierowniczych stanowiskach urzędniczych, a pozostałe 5 osób na stanowiskach pomocniczych i obsługi. W dniu 31.12.2022 r. stan zatrudnienia wynosił 51 osób przy czym na wszystkich stanowiskach urzędniczych zatrudnionych było 41 osób, a pozostałe 10 osób na stanowiskach pomocniczych.

W roku sprawozdawczym ogłoszono 9 naborów na 6 stanowisk urzędniczych, z czego 3 nabory zakończyły się wyłonieniem kandydatów do zatrudnienia. Pozostałe nabory nie zostały rozstrzygnięte z powodu braku ofert bądź też braku kandydatów spełniających kryteria do zatrudnienia.

Łącznie w 2022 roku nawiązano stosunek pracy z 8 osobami, a z 4 pracownikami stosunek pracy został rozwiązany.

1.3. DOKUMENTY WYDANE PRZEZ ORGAN WYKONAWCZY W 2022 R.

W roku 2022 Wójt Gminy Sławno realizował podstawowe zadania związane z zarządzaniem Gminą oraz podległymi jednostkami wydając dokumenty, zawierając umowy, porozumienia, itp. Poniższa tabela przedstawia zestawienie dokumentów wydanych i podpisanych przez organ wykonawczy – Wójta Gminy Sławno w trakcie 2022 roku:

Lp.	Nazwa dokumentu	2020 r.	2021 r.	2022 r.
1.	Zarządzenie Wójta Gminy Sławno	152	166	149
2.	Upoważnienie, pełnomocnictwo	102	59	158
3.	Decyzja	5.140	5.563	5.598
4.	Wypis, wyrys, zaświadczenie z MPZP	358	471	405
5.	Umowa	132	166	188

1.4. GMINNE JEDNOSTKI ORGANIZACYJNE

W celu wykonywania zadań, w tym również wykonywania zadań własnych o charakterze użyteczności publicznej Gmina może tworzyć jednostki organizacyjne, które realizują cele i wykonują zadania określone w statutach tych jednostek.

Przez cały 2022 r. w Gminie Sławno funkcjonowało 10 jednostek organizacyjnych nieposiadających osobowości prawnej:

- Centrum Integracji Społecznej w Rzyszczewie,
- Gminny Ośrodek Pomocy Społecznej w Sławnie,
- Klub Dziecięcy w Gwiazdowie,
- Przedszkole Gminne w Gwiazdowie,
- Szkoła Podstawowa im. Generała Augusta Emila Fieldorfa ps. „Nil” w Bobrowicach,
- Szkoła Podstawowa im. Jana Kochanowskiego w Sławsku,
- Szkoła Podstawowa im. Żołnierzy Armii Krajowej w Warszkowie,
- Szkoła Podstawowa we Wrześnicy,
- Szkoła Podstawowa im. Gen. Stefana Roweckiego - Grota w Żukowie,
- Świetlica Środowiskowa Gminy Sławno w Żukowie.

Uchwałą Nr LIV/367/2022 Rady Gminy Sławno z dnia 28 października 2022 r. utworzono nową jednostkę budżetową: Przedszkole Gminne w Bobrowicach, które realizację zajęć dydaktyczno-wychowawczych rozpoczęło od 1 stycznia 2023 r.

W Gminie Sławno funkcjonowała również 1 samorządowa instytucja kultury – Biblioteka Publiczna Gminy Sławno w Żukowie, która z mocy prawa posiada osobowość prawną.

1.5. DEMOGRAFIA W GMINIE SŁAWNO

W dniu 31 grudnia 2021 r. na terenie Gminy Sławno zameldowanych było 8.460 osób, czyli o 86 osób mniej niż na koniec 2021 roku, w tym: 8.387 osób zameldowanych na pobyt stały oraz 73 osoby zameldowanych na pobyt czasowy.

Liczba mieszkańców Gminy Sławno w poszczególnych latach

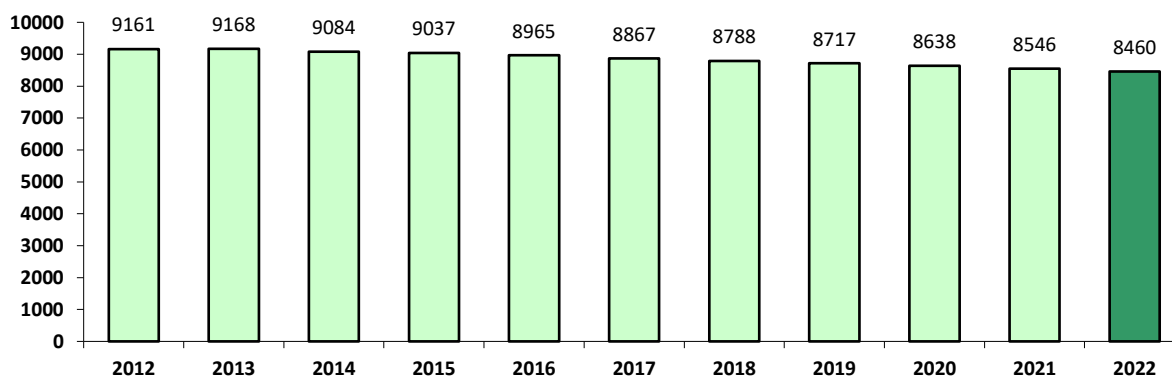

Wśród wszystkich mieszkańców Gminy Sławno w 2022 roku było 4.251 kobiet i 4.209 mężczyzn (odpowiednio 4.289 kobiet i 4.257 mężczyzn w roku 2021).

Mieszkańcy Gminy Sławno wg. płci w poszczególnych latach

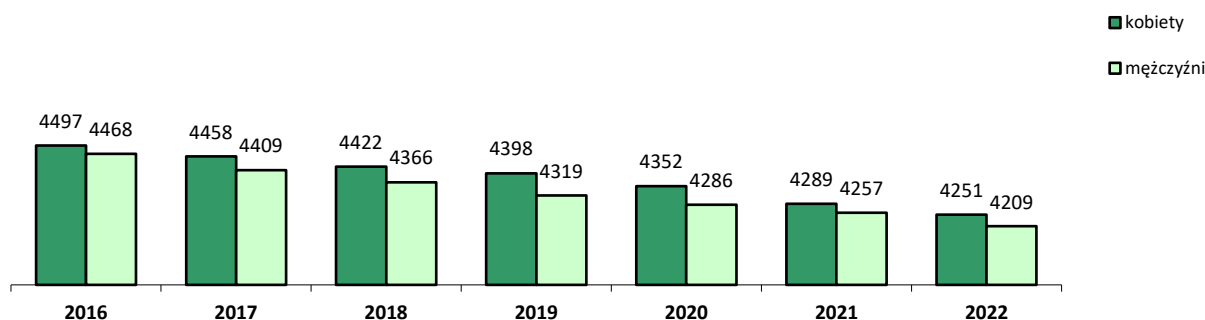

W roku 2022 na pobyt stały zameldowały się 104 osoby, w tym w obrębie gminy przemeldowano 84 osoby. Z pobytu stałego wymeldowano z kolei 42 osoby. Czynności administracyjne podejmowane były przez mieszkańców zarówno w Urzędzie Gminy Sławno jak i za pośrednictwem innych urzędów (np. w miejscu nowego zameldowania).

Do Urzędu Gminy Sławno wpłynęło w sumie 21 wniosków o wymeldowanie w trybie administracyjnym, 11 postępowań z tego zakresu zostało zakończonych. W roku 2022 nie wpłynęło żadne podanie o zameldowanie w trybie administracyjnym.

W ciągu całego roku odnotowano 66 urodzeń (tj. o 21 mniej niż w roku 2021) i 100 zgonów (o 17 mniej niż w roku 2021).

Urodzenia i zgony w poszczególnych latach

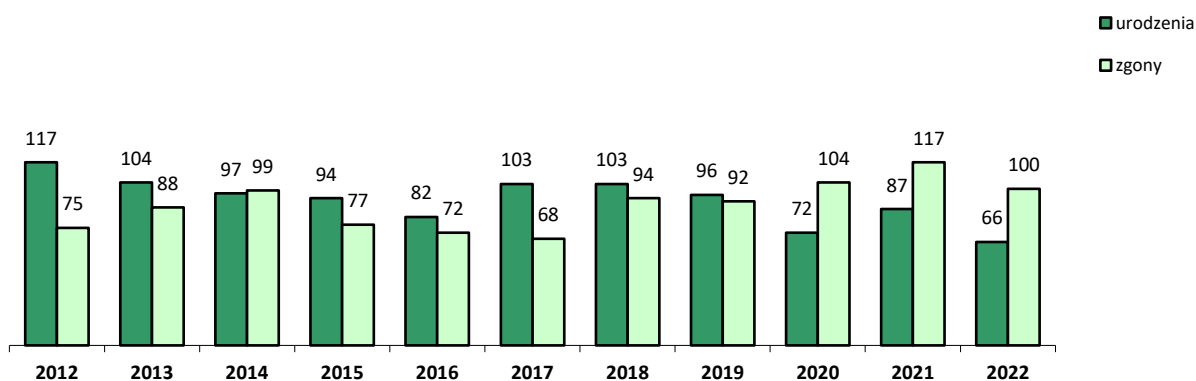

W 2022 r. przyjęto 612 wniosków o wyrobienie dowodu osobistego tj. o 26 więcej niż w roku poprzednim.

W związku z konfliktem zbrojnym na terenie Ukrainy nadano numery PESEL 200 obywatelom tego kraju. Dodatkowo nadano 30 numerów PESEL innym obcokrajowcom.

2. POLITYKI, PROGRAMY, STRATEGIE GMINY

Dokumenty strategiczne, programy i strategie były podstawą opracowywania wielu projektów, uchwał, wniosków o uzyskanie dotacji.

Lp.	Nazwa dokumentu	Akt wprowadzający	Okres obowiązywania
1.	Lokalny Program Rewitalizacji Gminy Sławno na lata 2016-2023	Uchwała Nr XLVI/329/2017 Rady Gminy Sławno z dnia 1 sierpnia 2017 roku	2016-2023
2.	Strategia Rozwiązywania Problemów Społecznych Gminy Sławno na lata 2016-2025	Uchwała Nr XXVIII/213/2016 Rady Gminy Sławno z dnia 6 października 2016 roku	2016-2025
3.	Strategia Rozwoju Społeczno-Gospodarczego Gminy Sławno na lata 2016-2025	Uchwała Nr XXXIX/293/2017 Rady Gminy Sławno z dnia 7 kwietnia 2017 roku	2016-2025
4.	Gminny Program Wspierania Rodziny na lata 2021-2023	Uchwała Nr XXXVII/252/2021 Rady Gminy Sławno z dnia 9 lipca 2021 roku	2021-2023
5.	Gminny Program Przeciwdziałania Przemocy w Rodzinie oraz Ochrony Ofiar Przemocy w Rodzinie na lata 2021-2025	Uchwała Nr XXXVII/253/2021 Rady Gminy Sławno z dnia 9 lipca 2021 roku	2021-2025
6.	Wieloletni program gospodarowania mieszkaniowym zasobem gminy Sławno na lata 2018-2022	Uchwała Nr LIII/375/2018 Rady Gminy Sławno z dnia 26 stycznia 2018 roku	2018-2022
7.	Program opieki nad zwierzętami bezdomnymi oraz zapobiegania bezdomności zwierząt na terenie Gminy Sławno w 2022 r.	Uchwała Nr XLVI/324/2022 Rady Gminy Sławno z dnia 31 marzec 2022 r.	2022
8.	Gminny Program Profilaktyki i Rozwiązywania Problemów Alkoholowych oraz Przeciwdziałania Narkomanii i Uzależnieniom Behawioralnym dla Gminy Sławno na lata 2023-2024	Uchwała Nr LVI/392/2022 Rady Gminy Sławno z dnia 16 grudnia 2022 roku	2023-2024
9.	Program współpracy Gminy Sławno z organizacjami pozarządowymi i innymi podmiotami na 2023 rok	Uchwała Nr LV/378/2022 Rady Gminy Sławno z dnia 21 listopada 2022 roku	2023
10.	Wieloletni program osłony gminy Sławno w zakresie dożywiania „Posiłek w szkole i w domu” na lata 2019-2023	Uchwała Nr IV/14/2018 Rady Gminy Sławno z dnia 31 grudnia 2018 roku	2019-2023
11.	Lokalny programu wspierania edukacji uzdolnionych dzieci i młodzieży w gminie Sławno	Uchwała Nr LII/360/2022 Rady Gminy Sławno z dnia 18 września 2022 roku	bezterminowo
12.	Program zwalczania barszczu Sosnowskiego (Heracleumsosnowskyi) na terenie Gminy Sławno	Uchwała Nr XVIII/159/2016 Rady Gminy Sławno z dnia 29 stycznia 2016 roku	bezterminowo

3. FINANSE GMINY

Bilans dochodów i wydatków

Uchwała budżetowa wraz ze zmianami w ciągu roku zakładała dochody w kwocie 87.184.750,69 zł (w roku 2021 - 60.007.374,15 zł) oraz wydatki w kwocie 95.517.750,69 zł (rok wcześniej - 67.158.374,15 zł).

Dochody Gminy

Dochody budżetu Gminy w 2022 r. zostały wykonane w kwocie 82.468.175,22 zł tj. w 94,6% planu po zmianach.

Ogólna kwota wykonanych dochodów obejmuje:

- dochody bieżące 58.939.276,25 zł,
- dochody majątkowe 23.528.898,97 zł.

Wydatki Gminy

Wydatki Gminy Sławno w 2022 roku zostały zrealizowane w kwocie 79.280.833,37 zł, co stanowiło 83,0% zakładanego planu wynoszącego po zmianach 95.517.750,69 zł.

Ogólna kwota wykonanych wydatków obejmuje:

- wydatki bieżące 46.974.771,22 zł,
- wydatki majątkowe 32.306.062,15 zł.

Budżet (Dochody - Wydatki) za 2022 rok zamknął się nadwyżką w kwocie 3.187.341,85 zł.

Wynik operacyjny (Dochody bieżące - Wydatki bieżące): 11.964.505,03 zł.

Wolne środki na koniec 2022 roku stanowiły kwotę 8.756.665,18 zł.

Pożyczki, kredyty

W 2022 roku Gmina Sławno nie zaciągnęła kredytu na planowany deficyt.

Spląty zobowiązań z tytułu kredytów i pożyczek

W 2022 roku dokonano splat rat kredytów w kwocie 1.869.256,00 zł oraz pożyczek w kwocie 923.142,00 zł. Stan zadłużenia Gminy na dzień 31 grudnia 2022 r. wynosił 12.895.219,45 zł.

Na dzień 31 grudnia 2022 roku Gmina Sławno nie posiadała zobowiązań wymagalnych.

Należności

Należności wymagalne z tytułu świadczeń z funduszu alimentacyjnego, należnych podatków i opłat wobec Gminy wynosiły 4.307.753,83 zł.

Na dzień 31 grudnia 2022 r. Gmina Sławno nie udzieliła żadnych poręczeń.

Dochody w przeliczeniu na 1 mieszkańca w 2022 r. wyniosły 9.748,01 zł, czyli zwiększyły się o 51,8% w porównaniu z rokiem 2021, kiedy wynosiły 6.423,45 zł. Natomiast **wydatki w przeliczeniu na 1 mieszkańca** wyniosły 9.371,26 zł, co oznacza wzrost o 47,8% w stosunku do roku 2021, kiedy wynosiły 6.341,26 zł.

Znaczący wzrost dochodów i wydatków spowodowany był realizacją dodatkowych zadań nakładanych na samorządy w związku z konfliktem zbrojnym na Ukrainie – wpływ środków finansowych z Funduszu Pomocy dla obywateli Ukrainy, wprowadzeniem do budżetu Gminy środków przeznaczonych na wypłatę dodatków węglowych i osłonowych oraz realizację programu sprzedaży mieszkańcom węgla w preferencyjnej cenie, a także środków z Programu Polski Ład przeznaczonych na inwestycje gminne.

Fundusz sołecki

Na podstawie Uchwały Nr XXXII/237/2021 Rady Gminy Sławno z dnia 22 lutego 2021 r. nie wyodrębniono na 2022 rok funduszu sołeckiego, o którym mowa w ustawie o funduszu sołecznym. W budżecie Gminy Sławno zabezpieczono środki do dyspozycji poszczególnych jednostek pomocniczych, tzw. „mały fundusz sołecki”. W ramach tego funduszu wydatkowano łącznie 47 303,99 zł. Środki finansowe dla każdego sołectwa zostały przydzielone w oparciu o liczbę mieszkańców – od 1 200,00 zł do 4 900,00 zł.

3.1. ŚRODKI FINANSOWE POZYSKANE ZE ŹRÓDEŁ ZEWNĘTRZNYCH

Poziom budżetu gminy oraz poziom realizacji inwestycji infrastrukturalnych i programów społecznych od kilkunastu lat kształtuje w dużej mierze kwota środków pozyskanych z różnych programów krajowych i funduszy UE.

**Zestawienie projektów realizowanych i planowanych do realizacji
przez Gminę Sławno w 2022 roku z wykorzystaniem funduszy zewnętrznych**

Lp.	PROJEKT	Okres realizacji projektu	Całkowite wydatki w projekcie wg umów o dofinansowanie (zł)	Całkowita wartość dotacji (zł)	Wkład Gminy Sławno (zł)	Źródło finansowania
Projekty z przyznanymi dotacjami na podstawie umów/promes wstępnych zawartych w 2022 roku						
1	Przedsięwzięcie polegające na kupnie lokalu mieszkalnego Rzyszczewo 40/10	2022	56 720	28 360	28 360	Fundusz Dopłat BGK
2	Cyfrowa Gmina	2022	264 990	264 990	0	Program Operacyjny Polska Cyfrowa 2014-2020
3	Wsparcie dzieci z rodzin popegeerowskich w rozwoju cyfrowym – Granty PPGR	2022	872 850	872 850	0	Program Operacyjny Polska Cyfrowa 2014-2020
4	Montaż instalacji fotowoltaicznej na budynku Ochotniczej Straży Pożarnej w Sławsku w Gminie Sławno – Program Remiza	2022	34 999	29 900	5 999	WFOŚiGW w Szczecinie
5	Termomodernizacja energetyczna budynków jednorodzinnych wraz z wymianą źródła ciepła na terenie gminy Sławno	2022-2023	2 063 675	2 063 675	0	RPO WZ 2014-2020
6	Pracujemy zdrowo w Gminie Sławno	2023	285 346	242 346	43 000	RPO WZ 2014-2020
7	Przebudowa wraz z modernizacją dróg gminnych w miejscowościach Bobrowiczki i Rzyszczewko w Gminie Sławno	2022-2023	3 400 000	3 230 000	170 000	Program Rządowy Fundusz Polski Ład: Program Inwestycji Strategicznych
8	Przebudowa wraz z modernizacją dróg gminnych w miejscowości Wrześnica w Gminie Sławno	2022-2023	3 250 000	3 087 500	162 500	Program Rządowy Fundusz Polski Ład: Program Inwestycji Strategicznych
9	Przebudowa wraz z modernizacją drogi gminnej w Boleszewie w Gminie Sławno	2022-2023	1 777 500	1 741 950	35 550	Program Rządowy Fundusz Polski Ład: Program Inwestycji Strategicznych
Razem			12 006 980	11 561 571	445 409	

Lp.	PROJEKT	Okres realizacji projektu	Całkowite wydatki w projekcie (zł)	Całkowita wartość dotacji w wydatku (zł)	Wkład Gminy Sławno (zł)	Źródło finansowania
Wydatki poniesione w 2022 w ramach realizacji trwających projektów						
1	Kompleksowe odtworzenie funkcji społecznych, infrastrukturalnych i przestrzennych rewitalizowanego obszaru wsi Bobrowice	2021-2022	4 242 337	2 949 687	1 292 650	RPO WZ 2014-2020
2	Kompleksowa modernizacja energetyczna budynków użyteczności publicznej w Gminie Sławno - wkład własny w kwocie 2 504 633 zł pochodzi ze środków Programu Rządowego Fundusz Polski Ład: Program Inwestycji Strategicznych	2016-2022	6 883 908	2 835 830	4 048 078	RPO WZ 2014-2020
3	Termomodernizacja wraz z przebudową budynków użyteczności publicznej na terenie Gminy Sławno - wkład własny w kwocie 3 848 759 zł, pochodzi ze środków UE	2022	9 879 526	3 594 163	6 285 363	Program Rządowy Fundusz Polski Ład: Program Inwestycji Strategicznych
4	Budowa, rozbudowa i modernizacja jednostek wytwarzających energię elektryczną i ciepłą z OZE w budynkach użyteczności publicznej w Gminie Sławno - wkład własny w kwocie 554 400 zł pochodzi ze środków Programu Rządowego Fundusz Polski Ład: Program Inwestycji Strategicznych	2015-2022	2 015 829	763 498	1 252 331	RPO WZ 2014-2020
5	Rozbudowa świetlicy w miejscowości Bobrowiczki w gminie Sławno - wkład własny w kwocie 24 415,99 zł pochodzi ze środków Programu Rządowego Fundusz Polski Ład: Program Inwestycji Strategicznych	2022	414 309	249 430	164 879	PROW 2014-2020

6	Budowa sieci kanalizacji sanitarnej i sieci wodociągowej na terenie Gminy Sławno - wkład własny w kwocie 1 999 966 zł ze środków UE	2022	10 388 788	5 890 734	4 498 054	Program Rządowy Fundusz Polski Ład: Program Inwestycji Strategicznych
7	Budowa systemu kanalizacji sanitarnej oraz sieci wodociągowej w miejscowości Sławsko w Gminie Sławno - wkład własny w kwocie 3 415 034 zł pochodzi ze środków Programu Rządowego Fundusz Polski Ład: Program Inwestycji Strategicznych	2022	7 069 054	1 999 966	5 069 088	PROW 2014-2020
8	Gmina Cyfrowa	2022-2023	109 526	109 562	0	PO PC 2014-2020
9	Wsparcie dzieci z rodzin pegeerowskich w rozwoju cyfrowym – Granty PPGR	2022	871 327	871 327	0	PO PC 2014-2020
10	Gotowi do pracy z Centrum Integracji Społecznej w Rzyszczewie	2020-2023	651 564	635 107	16 456	RPO WZ 2014-2020
11	Montaż instalacji fotowoltaicznej na budynku Ochotniczej Straży Pożarnej w Sławsku w Gminie Sławno – Program Remiza	2022	34 999	29 900	5 099	WFOŚiGW w Szczecinie
12	Pomocna Dłoń w Gminie Sławno - <u>wydatki tylko po stronie Gminy Sławno, w tym GOPS</u>	2020-2023	610 888	563 433	47 455	RPO WZ 2014-2020
13	Przebudowa dróg w miejscowości Bobrowice i Bobrowiczki w Gminie Sławno	2021-2023	1 397 150	1 301 625	95 525	Rządowy Fundusz Rozwoju Dróg
14	Likwidacja barier architektonicznych w budynku adoptowanym na siedzibę Urzędu Gminy Sławno	2021-2022	360	0	360	PFRON
15	Usługi door-to-door w Gminie Sławno	2021-2022	161 928	161 928	0	PO WER 2014-2020
16	Droga do samodzielności ze Sławieńskim Świetlicowem	2020-2023	516 721	430 042	86 679	RPO WZ 2014-2020
17	Radosne Przedszkole w Gminie Sławno	2022-2023	224 744	224 744	0	RPO WZ 2014-2020
Razem			45 472 958	22 610 976	22 862 982	

Lp.	PROJEKT	Okres realizacji projektu	Całkowite wydatki w projekcie wg umów o dofinansowanie (zł)	Całkowita wartość dotacji (zł)	Wkład Gminy Sławno (zł)	Źródło finansowania
Projekt złożone w ramach konkursów do dofinansowania, których wyniki były znane do końca roku 2022, bez podpisanych umów do końca 2022 rok						
1	Budowa kanalizacji sanitarnej wraz z lokalną biologiczną oczyszczalnią ścieków w miejscowości Stary Kraków, gm. Sławno	2023	3 690 000	2 989 824	700 176	PROW 2014-2020
Razem			3 690 000	2 989 824	700 176	
Lp.	PROJEKT	Okres realizacji projektu	Całkowite wydatki w projekcie wg umów o dofinansowanie (zł)	Całkowita wartość dotacji (zł)	Wkład Gminy Sławno (zł)	Źródło finansowania
Projekt złożone w ramach konkursów do dofinansowania, których wyniki nie były znane do końca roku 2022						
1	Przebudowa drogi gminnej nr 170009Z w Tokarach	2023	2 725 788	1 635 473	1 090 315	Rządowy Fundusz Rozwoju Dróg
2	Remont drogi gminnej nr 170055Z Noskowo - Żabno	2023	2 531 035	1 518 621	1 012 414	Rządowy Fundusz Rozwoju Dróg
Razem			5 256 823	3 154 094	2 102 729	
Lp.	PROJEKT	Okres realizacji projektu	Całkowite wydatki w projekcie wg umów o dofinansowanie (zł)	Całkowita wartość dotacji (zł)	Wkład Gminy Sławno (zł)	Źródło finansowania
Projekty, na realizację których Gmina nie uzyskała dotacji mimo złożonych wniosków						
1	Budowa, przebudowa i modernizacja dróg gminnych na terenie Gminy Sławno	2023	2 850 000	2 707 500	142 500	Program Rządowy Fundusz Polski Ład: Program Inwestycji Strategicznych
2	Rozbudowa i przebudowa Stacji Uzdatniania Wody wraz z niezbędną infrastrukturą techniczną w miejscowości Rzyszczewo w Gminie Sławno	2023	2 300 000	2 254 000	46 000	Program Rządowy Fundusz Polski Ład: Program Inwestycji Strategicznych

3	Wzmocnienie bezpieczeństwa na terenie SP w Sławku gmina Sławno	2022	57 300	54 435	2 865	RZĄDOWY PROGRAM OGRANICZANIA PRZESTĘPCZOŚCI i ASPOŁECZNYCH ZACHOWAŃ RAZEM BEZPIECZNIEJ im. Władysława Stasiaka na lata 2022 - 2024
4	CISnę do przodu – razem możemy więcej	2022-2023	358 431	358 431	0	Budżet Państwa
Razem			5 565 731	5 374 366	191 365	
Lp.	PROJEKT	Okres realizacji projektu	Calkowite wydatki w projekcie wg umów o dofinansowanie (zł)	Calkowita wartość dotacji (zł)	Wkład Gminy Sławno (zł)	Źródło finansowania
Projekty wieloletnie zakończone w 2022 wraz ze wskazaniem całkowitych wydatków w projekcie						
1	Budowa, rozbudowa i modernizacja jednostek wytwarzających energię elektryczną i ciepłą z OZE w budynkach użyteczności publicznej, w tym z niezbędną infrastrukturą przyłączeniową do sieci dystrybucyjnych na terenie Gminy Sławno	2016-2022	4 236 035	2 467 229	1 768 806	RPO WZ 2014-2020
2	Kompleksowa modernizacja energetyczna budynków użyteczności publicznej w Gminie Sławno	2016-2022	10 666 264	4 956 072	5 710 191	RPO WZ 2014-2020
3	Usługi door-to-door w Gminie Sławno	2021-2022	447 847	477 847	0	PO WER 2014-2020
Razem			15 350 146	7 901 148	7 448 998	
Lp.	PROJEKT	Okres realizacji projektu	Calkowite wydatki w projekcie wg umów o dofinansowanie (zł)	Calkowita wartość dotacji (zł)	Wkład Gminy Sławno (zł)	Źródło finansowania
Granty Sołectwie w 2022						
1	Sołectwo Sławsko	2022	15 458	15 000	458	Budżet województwa zachodniopomorskiego
2	Sołectwo Kwasowo	2022	0	15000	0	Budżet województwa zachodniopomorskiego
Razem			15 458	30 000	458	

Lp.	PROJEKT	Okres realizacji projektu	Całkowite wydatki w projekcie wg umów o dofinansowanie (zł)	Całkowita wartość dotacji (zł)	Wkład Gminy Sławno (zł)	Źródło finansowania
Projekty realizowane przy wsparciu z Funduszu Leśnego						
1	Przebudowa drogi gminnej nr 170042Z Pomiłowo-Ugacie	2022	1.500.000	1.350.000	150.000	Fundusz Leśny
Razem						

4. ZAGOSPODAROWANIE PRZESTRZENNE GMINY SŁAWNO

Na dzień 31 grudnia 2022 r. Gmina Sławno objęta była w całości miejscowymi planami zagospodarowania przestrzennego.

Miejscowy plan zagospodarowania przestrzennego gminy Sławno oraz wybranych miejscowości: Warszkowo, Kwasowo, Pomiłowo, Bobrowiczki, Łętowo, Sławsko i Wrześnica przyjęty został Uchwałą Nr XIII/83/1996 Rady Gminy Sławno z dnia 26 marca 1996 r. Dokument ten obowiązuje nadal na przeważającym obszarze gminy, jednakże jest systematycznie zastępowany nowymi planami w poszczególnych obrębach ewidencyjnych. Na koniec 2022 roku na terenie całej gminy obowiązywały 34 miejscowe plany zagospodarowania przestrzennego.

W 2022 roku został uchwalony jeden miejscowy plan zagospodarowania przestrzennego o łącznej powierzchni ok. 41 ha dla części obrębu ewidencyjnego Rzyszczewo.

We wrześniu 2022 r. został przedstawiony również Radzie Gminy Sławno projekt uchwały w sprawie uchwalenia miejscowego planu zagospodarowania przestrzennego gminy Sławno w części obrębu ewidencyjnego Łętowo. W wyniku głosowania (5 głosów – za, 6 – przeciw, 0 – wstrzymujących się) Radni odrzucili projekt uchwały w sprawie uchwalenia miejscowego planu zagospodarowania przestrzennego gminy Sławno w części obrębu ewidencyjnego Łętowo.

W 2022 roku wszczęto 3 procedury planistyczne obejmujące łącznie obszar ok. 3 ha:

- 1) uchwała nr LVI/383/2022 Rady Gminy Sławno z dnia 16 grudnia 2022 r. w sprawie przystąpienia do sporządzenia miejscowego planu zagospodarowania przestrzennego gminy Sławno dla działek: nr 245/2, 245/3, 245/4, 245/5, 245/7, 245/8 w obrębie ewidencyjnym Sławsko.
- 2) uchwała nr LVI/384/2022 Rady Gminy Sławno z dnia 16 grudnia 2022 r. w sprawie przystąpienia do sporządzenia miejscowego planu zagospodarowania przestrzennego gminy Sławno dla części działki nr 69/3 w obrębie ewidencyjnym Rzyszczewo;

3) uchwała nr LVI/385/2022 Rady Gminy Sławno z dnia 16 grudnia 2022 r. w sprawie przystąpienia do sporządzenia miejscowego planu zagospodarowania przestrzennego gminy Sławno dla obszaru występowania złoża kruszywa naturalnego "Sławsko II".

5. GOSPODARKA NIERUCHOMOŚCIAMI

Według stanu na dzień 31 grudnia 2022 r. Gmina Sławno była właścicielem gruntów o łącznej powierzchni 743,2501 ha (745,9625 ha na koniec 2021 r.), w skład których wchodziły:

<i>Lp.</i>	<i>Rodzaj gruntów</i>	<i>Powierzchnia (w ha), wg stanu na dzień 31 grudnia</i>		
		<i>2020 r.</i>	<i>2021 r.</i>	<i>2022 r.</i>
1.	użytki rolne R	64,9131	63,8695	60,9717
2.	użytki rolne S	0,5984	0,5406	0,5144
3.	użytki zielone Ł	25,0246	24,9610	24,9653
4.	użytki zielone Ps	31,4943	29,5073	29,3698
5.	grunty rolne zabudowane BR	5,4322	5,6785	4,8651
6.	rowy W	24,6738	24,6591	25,0518
7.	lasy Ls	11,5605	11,5605	11,5605
8.	grunty zadrzewione	44,2503	27,2200	26,4343
9.	tereny mieszkaniowe B	1,7424	1,7424	2,0832
10.	zurbanizowane tereny niezabudowane	3,4868	3,7865	3,8000
11.	tereny rekreacyjno-wypoczynkowe	43,6385	45,4058	45,4058
12.	drogi	433,7041	433,3809	432,5352
13.	wody stojące Ws	6,8931	6,8931	6,8531
14.	wody płynące Wp	0,0972	0,0972	0,0972
15.	użytki kopalne K	3,3045	3,3045	3,3045
16.	nieużytki N	23,7939	23,7939	23,7937
17.	tereny różne	9,6201	9,6201	9,5201
18.	tereny kolejowe	1,9413	2,4002	3,4984
19.	tereny zurbanizowane	10,5011	10,5111	11,5490
20.	grunty zadrzewione i zakrzewione na nieużytkach rolnych Lzr	-----	17,0304	16,9770

Z gruntów stanowiących własność Gminy Sławno o łącznym areale 743,2501 ha część znajduje się w użytkowaniu wieczystym tj. 0,8400 ha – jest to jedyna forma ograniczonego prawa własności.

W 2022 roku Gmina Sławno nabyła 13 nieruchomości o łącznej powierzchni 2,5192 ha, w tym:

- od osób fizycznych 3 działki o łącznej pow. 0,1204 ha,
 - od Skarbu Państwa – 10 działek o powierzchni 2,3988 ha,
- oraz lokal mieszkalny o pow. 27 m² od spółki z o.o.

Sprzedano w drodze przetargów 4 nieruchomości gruntowe o łącznej powierzchni 0,5495 ha.

W 2022 roku wywłaszczono pod budowę drogi S6 grunty o łącznej powierzchni 11,1861 ha z następujących obrębów:

- Noskowo o pow. 0,3204 ha,
- Wrześnica o pow. 1,1825 ha,
- Warszkówko o pow. 0,0742 ha,
- Warszkowo o pow. 4,0105 ha,
- Pomiłowo o pow. 0,0295 ha,
- Kwasowo o pow. 0,0794 ha,
- Bobrowiczki o pow. 0,7851 ha,
- Bobrowice o pow. 4,4727 ha,
- Rzyszczewo o pow. 0,2318 ha.

Część gruntów stanowiących własność Gminy Sławno zostało wydzierżawionych. Zawarto w sumie 70 umów na grunty z zasobu Gminy Sławno o łącznej powierzchni 20,8441 ha, w tym:

- 2 umowy dzierżawy na grunty pod budynkami gospodarczymi,
- 7 umów dzierżaw na grunty pod garażami,
- 1 umowy dzierżawy na grunty na cele działalności gospodarczej,
- 29 umów dzierżaw na grunty rolne,
- 1 umowa dzierżawy na składowisko odpadów,
- 3 umowa dzierżawy powierzchni pod reklamę,
- 27 umów dzierżaw na cel przydomowych ogródków działkowych.

Grunty są również przekazywane na podstawie umów użyczenia, których w 2022 r. zawarto 15 na łączną powierzchnię 5,9107 ha.

Ponadto mienie Gminy Sławno rozdysponowane zostało w formie umów użyczenia i najmu, których w 2022 r. zawarto w sumie 93, w tym:

- 45 umów najmu: wynajęto 37 lokale/budynki mieszkalne, 5 lokali/budynków gospodarczych, 3 lokali/budynków na inne cele,
- 24 umowy użyczenia.

Łącznie dochody z tytułu użytkowania wieczystego, administrowania, dzierżawy, najmu, służebności oraz wywłaszczenia wg. stanu na dzień 31 grudnia 2022 r. wyniosły 3 489 387,22 zł. Ich podział na poszczególne rodzaje dochodów przedstawia poniższa tabela:

Lp.	Rodzaj dochodów	Kwota (w zł), wg stanu na dzień 31 grudnia		
		2020 r.	2021 r.	2022 r.
1.	z tytułu użytkowania wieczystego	3 870,49	6 517,52	7 198,43
2.	z tytułu dzierżawy gruntów dla osób fizycznych	16 983,34	13 029,80	16 449,93
3.	z tytułu dzierżawy gruntów dla osób prawnych	139 215,20	151 073,39	18 6 253,56
4.	z tytułu sprzedaży mienia na raty	12 820,86	11 285,76	10 928,61
5.	odsetki z tytułu sprzedaży mienia na raty	1 073,72	929,07	902,35
6.	sprzedaży mienia za gotówkę	175 062,72	481 143,00	336 670,30
7.	z tytułu służebności przesyłu	-----	-----	11 531,00
8.	wywłaszczenia nieruchomości pod budowę drogi S6	-----	-----	2 919 453,04
Razem		349 026,33	663 778,54	3 489 387,22

Wpływ na stan mienia komunalnego miały:

- brak chęci przedłużania umów,
- brak zainteresowania wynajmowaniem pod działalność usługowo-handlową lokali użytkowych stanowiących własność Gminy Sławno.

6. GOSPODARKA KOMUNALNA

6.1. SIECI WODOCIĄGOWE I KANALIZACJI SANITARNEJ

Długość czynnej sieci wodociągowej według stanu na dzień 1 stycznia 2022 r. wynosiła 129.000 m, a na dzień 31.12.2022 r. – 130.700 m, czyli wzrosła o 1.700 m (nowe sieci powstały w Sławsku, Pomilowie, Bobrowiczkach, Bobrowicach oraz Warszkwie). Dostęp do sieci wodociągowej w gminie Sławno na koniec 2022 r. posiadało 91% gospodarstw domowych (wzrost o 3% w stosunku do roku 2021).

Dzięki inwestycjom w Sławsku, Smardzewie, Wrześnicy, Pomilowie i Bobrowiczkach długość sieci kanalizacyjnej na terenie gminy w 2022 r. wzrosła z 70,28 km do 82,63 km. Biorąc pod uwagę ilość mieszkań korzystających z dostępu do gminnej kanalizacji, na koniec roku sprawozdawczego wskaźnik ten wynosił 51,20%, czyli o 9,2% więcej niż na początku roku (42%).

Wszystkie czynne sieci kanalizacyjne i wodociągowe znajdują się w administrowaniu spółek komunalnych: Wodociągi i Kanalizacja Sp. z o.o. w Sławnie oraz Zakład Usług Wodnych Sp. z o.o. w Słupsku.

W roku 2022 ilość przyłączy do sieci kanalizacyjnej wzrosła o kolejne 177, z 1005 na początku do 1182 na koniec roku (wzrost o ok. 17%).

6.2. INFRASTRUKTURA DROGOWA

Infrastruktura drogowa w gminie Sławno obejmowała na dzień 1 stycznia 2022 r. 112,883 km dróg, w tym 74,36% stanowiły drogi utwardzone (z tego drogi o nawierzchni asfaltowej 15,02%). Po realizacji inwestycji drogowych w 2022 r. wskaźnik dróg utwardzonych pozostał na tym samym poziomie, ponieważ w ramach inwestycji dokonano ulepszenia dróg utwardzonych o nawierzchni z kruszywa. Wykonano około 1,55 km nawierzchni asfaltowych oraz 0,67 km nawierzchni z kostki betonowej, w związku z czym wskaźnik dróg o nawierzchni asfaltowej w stosunku do wszystkich dróg utwardzonych wzrósł do poziomu 16,87% .

W 2022 roku wykonano przebudowę drogi gminnej nr 170042Z Pomiłowo – Kwasowo o długości 1,272 km oraz przebudowę sieci dróg wewnętrznych w Tychowie o łącznej długości ok. 0,945 km.



Przebudowane ciągi komunikacyjne w Tychowie

Z końcem grudnia ubiegłego roku zakończono realizację wspólnej inwestycji Gminy Sławno z Gminą Postomino i Powiatem Sławińskim polegającej na przebudowane 6,3 km drogi asfaltowej nr 3738Z na odcinku od skrzyżowania z drogą powiatową nr 3741Z w miejscowości Staniewice do końca miejscowości Wrześnica. Usunięto stare nawierzchnie, ułożono podbudowę pod jezdnię, położono asfalt, powstały zjazdy i dojeścia do posesji oraz chodniki.

Całkowity koszt inwestycji to prawie 11,87 mln zł. Zadanie było współfinansowane z Rządowego Funduszu Dróg Samorządowych. Wsparcie przekazane przez Gminę Sławno to 1,58 mln zł.



Droga powiatowa Staniewice – Nosalin – Wrześnica po przebudowie

Mimo wielu inwestycji w gminną infrastrukturę drogową, nadal wiele dróg lokalnych wymaga przebudowy czy też budowy od podstaw. Realizacja zadań z tego zakresu to wyzwanie na wiele lat. Na bieżąco wykonywane są roboty remontowo-konserwacyjne umożliwiające utrzymanie dróg w stanie używalności. Stosowane jest profilowanie nawierzchni dróg równiarką drogową, uzupełnianie ubytków nawierzchni, wybojów, kolein kruszywem kamiennym oraz masą asfaltową.

W 2022 r. przy okazji realizacji inwestycji związanej z budową kanalizacji sanitarnej w Smardzewie uporządkowano i utwardzono drogę łączącą wieś z kolonią Bobrowiczki.



Droga między Smardzewem a Kolonią Bobrowiczki

Gmina posiada na swoim terenie także ok. 12,5 km ścieżek rowerowych.

Wartość robót i zakupów związanych z utrzymaniem dróg gminnych wraz ze zrealizowanymi inwestycjami drogowymi w roku 2022 wyniosła 5.924.693 zł.

6.3. ZASÓB MIESZKANIOWY

W 2022 r. zasób mieszkaniowy gminy obejmował 46 lokali o łącznej powierzchni użytkowej 2.446,63 m².

<i>Lp.</i>	<i>Miejscowość</i>	<i>Lokal</i>	<i>Ilość izb</i>	<i>Pow. użytkowa</i>
1	Bobrowice	22	3	58,00 m ²
		42	3	70,36 m ²
2	Boleszewo	61/1	2	47,14 m ²
		61/2	4	67,38 m ²
		61/3	4	82,87 m ²
		61/4	2	42,12 m ²
	Boleszewo	61/5	3	59,59 m ²
		61/6	3	71,02 m ²
		64	3	66,00 m ²
		64	4	70,27 m ²
3	Gwiazdowo	43	4	43,18 m ²
		43	6	81,64 m ²
4	Noskowo	10/1	2	48,81 m ²
		10/2	2	32,65 m ²
		15a	3	48,92 m ²
		15a	3	49,45 m ²
5	Rzyszczewo	40/8	4	33,90 m ²
		40/9	4	42,52 m ²
		40/10	2	27,00 m ²
6	Radosław	9	6	86,70 m ²
		9	2	33,56 m ²
		21	3	39,98 m ²
7	Smardzewo	21	3	60,58 m ²
8	Sławsko	92/1	3	51,75 m ²
		92/2	3	53,70 m ²
		97B	4	60,18 m ²
9	Stary Kraków	14/1	4	78,63 m ²
		38/1	3	53,46 m ²
		38/3	2	36,00 m ²
		38/5	2	27,40 m ²

<i>Lp.</i>	<i>Miejscowość</i>	<i>Lokal</i>	<i>Ilość izb</i>	<i>Pow. użytkowa</i>
		38/6	3	51,00 m ²
		38/7	3	66,00 m ²
		38/8	2	38,76 m ²
10	Tokary	11/3	3	50,77 m ²
11	Warszkowo	ul. Jana Pawła II 1	4	68,11 m ²
		ul. Słupska 54	4	64,86 m ²
12	Wrześnica	68/1	3	63,17 m ²
		68/2	3	63,69 m ²
		68/3	2	38,30 m ²
		68/4	2	33,77 m ²
		68/5	4	65,32 m ²
		111/1	3	44,79 m ²
		111/2	2	34,06 m ²
13	Żukowo	10a/4	2	42,72 m ²
		10a/3	2	26,22 m ²
		65/1	4	70,33 m ²

Przeciętna powierzchnia użytkowa mieszkania w 2022 r. wynosiła 53,19 m², co pozwoliło na spełnienie zapisów art. 22 ustawy z dnia 21 czerwca 2001 r. o ochronie praw lokatorów, mieszkaniowym zasobie gminy i o zmianie Kodeksu cywilnego (Dz. U. z 2023 r. poz. 725).

W 2022 r. oddano w najem 2 lokale wchodzące w skład mieszkaniowego zasobu Gminy Sławno. Na dzień 31 grudnia 2022 r. sześciu wnioskodawców oczekiwało na wynajem lokalu mieszkalnego, w tym trzech na najem lokalu socjalnego i jeden w ramach realizacji wyroków eksmisyjnych.

Na dzień 1 stycznia 2022 r. zaległości w opłatach za mieszkania i koszty pozostałe będące w zasobie gminy wynosiły łącznie 103.326,67 zł, a na dzień 31 grudnia 2022 r. zaległości wzrosły do kwoty 120.758,78 zł.

6.4. BUDYNKI ŚWIETLIC WIEJSKICH I STRAŻNICE OSP

Liczba budynków pozostająca w zasobie gminy na koniec 2022 r. nie zmieniła się w stosunku do roku poprzedniego i nadal obejmowała łącznie 25 budynków – świetlic wiejskich i budynków niemieszkalnych (strażnice OSP), wykorzystywanych w ramach bieżącej działalności Gminy. Dzięki przeprowadzonym inwestycjom zdecydowanie jednak poprawił się ich stan techniczny.

Lp.	Miejscowość	Nr budynku	Nazwa obiektu, nr działki	Powierzchnia lokalu użytkowego w m ²		Stan techniczny
				ogółem	w tym remiza	
1	Bobrowice	42a	świetlica wiejska dz. nr 242/2	206,65		stan dobry, remont w 2010 r.
2	Bobrowice	42b	remiza OSP dz. nr 242/2	116,79	116,79	stan dobry, remont garażu w 2019 r.
3	Bobrowiczki	26c	świetlica wiejska dz. nr 349/2	115,58		stan b. dobry, przebudowa w roku 2022, zwiększenie powierzchni użytkowej
4	Boleszewo	17A	świetlica wiejska dz. nr 60/3	361,76		stan b. dobry, termomodernizacja wraz z przebudową, inwestycja zakończona w roku 2021 r.
5	Brzeście	23a	świetlica wiejska dz. nr 98	315,9		stan b. dobry, kompleksowy remont i termomodernizacja w 2022
6	Gwiazdowo	25a	świetlica wiejska + remiza OSP dz. nr 218/2	380,37	85,00	stan dostateczny
7	Janiewice	64a	świetlica wiejska + remiza OSP dz.nr 698	413,92	147,73	stan dobry
8	Kwasowo	1c	świetlica wiejska dz. nr 194/16	295,03		stan b. dobry, kompleksowy remont w 2014 r.
9	Łętowo	40	świetlica wiejska dz. nr 211/2	91,2		stan dobry
10	Noskowo	40b	świetlica wiejska dz. nr 15/9	155,39		stan b. dobry, remont w 2013 r.; w 2020 r. przejęcie dodatkowej części budynku po byłym sklepie GS
11	Pomiłowo	9A	świetlica wiejska dz. nr 164	167,92		stan b. dobry, wybudowany w 2012 r.
12	Radosław	21A	świetlica wiejska dz. nr 160/3	330,49		nowy budynek, stan bardzo dobry
13	Rzyszczewo	15B	świetlica wiejska + CIS dz. nr 72/6	340,25		nowy budynek; zakończono budowę w 2020 r., stan bardzo dobry
14	Sławsko	11a	świetlica wiejska + remiza OSP dz. nr 729	556,81	137,82	stan dobry,
15	Smardzewo	35a	świetlica wiejska dz. nr 320	103,15		stan dobry, remont w 2010 r.
16	Stary Kraków	35a	remiza OSP dz. nr 174	156,20	156,20	stan bardzo dobry,
17	Stary Kraków	36a	świetlica wiejska dz. nr 64	149,48		termomodernizacja wraz z przebudową, inwestycja zakończona w 2021 r. stan bardzo dobry
18	Tokary	11	świetlica wiejska dz. nr 22	115,73		stan b. dobry, termomodernizacja w 2022 r.
19	Tychowo	23a	świetlica wiejska dz. nr 272	418,09		stan b. dobry, remont w 2013 r.

Lp.	Miejscowość	Nr budynku	Nazwa obiektu, nr działki	Powierzchnia lokalu użytkowego w m ²		Stan techniczny
				ogółem	w tym remiza	
20	Warszkowo	ul. Słupska 56	światlica wiejska dz. nr 774/1, 773/9	572,53		stan b. dobry; remont, termomodernizacja w 2022 r.
21	Warszkówko	26	światlica wiejska dz. nr 31/2	119,98		kompleksowy remont zakończony w 2020 r.
22	Wrześnica	108a	remiza OSP dz. nr 243	142,63	142,63	stan bardzo dobry
23	Wrześnica	111	światlica wiejska dz. nr 237	317,07		stan b. dobry; w 2020 r. zakończone prace termomodernizacyjne wraz z modernizacją kotłowni
24	Żabno	10a	światlica wiejska dz. Nr 20/1	108,00		stan dobry
25	Żukowo	25B	światlica wiejska + remiza OSP dz. nr 334	363,11	152,78	stan dostateczny
RAZEM				6.377,29	938,95	

6.5. CMENTARZE

Na terenie Gminy Sławno zlokalizowane są trzy cmentarze komunalne w miejscowościach Żukowo, Stary Kraków i Wrześnica. Zarząd nad cmentarzami sprawuje Wójt Gminy Sławno, przy pomocy Referatu Gospodarki Przestrzennej i Ochrony Środowiska.

Do zarządzania cmentarzami wykorzystywany jest system komputerowy GROBONET PRO[®], który umożliwia odnalezienie osób pochowanych oraz zlokalizowanie ich grobu na dokładnej mapie cmentarza. Wyniki poszukiwań można wydrukować lub zapisać na komputerze. System umożliwia również kontakt z pracownikiem urzędu w celu sprawdzenia czy miejsce na cmentarzu zostało opłacone. Za pomocą programu można „zapalić” wirtualny znicz.

Wydatki związane z cmentarzami komunalnymi Gminy Sławno w roku 2022 wyniosły 29.005,13 zł, w tym:

- opieka nad cmentarzami 6.666,14 zł
- media (energia elektryczna, woda) 291,27 zł
- zakupy i usługi (np. toalety) 7.498,92 zł
- odpady komunalne 14 548,80 zł.

W roku 2022 na koncie Gminy Sławno odnotowano przychody w łącznej kwocie 15.070,46 zł związane w szczególności z rezerwacją, wykupieniem lub ponownym wykupieniem miejsca pod grób, dochowaniem drugiej osoby albo korzystaniem z domu pogrzebowego.

6.6. OŚWIETLENIE NA TERENIE GMINY SŁAWNO

W roku 2022 w ramach inwestycji realizowanych przez Gminę Sławno wybudowano oświetlenie uliczne wzdłuż dróg i ciągów pieszych w miejscowościach Bobrowice,

Warszkowo, Stary Kraków, Rzyszczewo i Tychowo. W efekcie prac budowlanych ułożono ok. 600 mb linii kablowej oraz zamontowano 21 słupów oświetleniowych. Całkowita wartość zadania wyniosła 201 043,75 zł.

W chwili obecnej całkowity majątek, którego utrzymanie finansuje Gmina Sławno, służący do oświetlenia ulicznego stanowi 882 szt. opraw świetlnych (100% stanowią oprawy LED), w tym majątek, który jest wyłączną własnością Gminy Sławno to 119 szt. opraw świetlnych (w tym 4 szt. lamp hybrydowych).

6.7. UDZIAŁY GMINY SŁAWNO W INNYCH PODMIOTACH GOSPODARCZYCH

Udziały Gminy Sławno w spółkach i spółdzielniach w roku 2022 nie uległy zmianie i wynosiły na dzień 31 grudnia 2022 r.:

- w Zakładzie Usług Wodnych Sp. z o.o. w Słupsku na kwotę 20 000,00 zł od lipca 2010 r.,
- w Miejskim Przedsiębiorstwie Gospodarki Komunalnej i Mieszkaniowej Sp. z o. o. w Sławnie na kwotę 100,00 zł,
- w Spółdzielni „Razem” w Kępicach na kwotę 100,00 zł od 2016 r.,
- w Spółdzielni Socjalnej „Komunalka” w Sławnie na kwotę 100 000,00 zł od lipca 2018 r., od maja 2019 r. na kwotę 520 000,00 zł, a od lutego 2020 r. – 640 000,00 zł,
- w Spółdzielni „Zielony Punkt” w Kępicach na kwotę 100,00 zł od maja 2019 r.

7. GOSPODARKA ODPADAMI

Na terenie Gminy Sławno prowadzona jest selektywna zbiórka odpadów komunalnych. Odpady segregowane są u źródła, w systemie pojemnikowym. Zgodnie z Regulaminem utrzymania czystości i porządku na terenie Gminy Sławno właściciele nieruchomości na podstawie umowy bezpłatnego użyczenia otrzymali pojemniki oznaczone odpowiednimi kolorami z przeznaczeniem do zbierania odpadów w sposób selektywny oraz pozostałości po segregacji.

Odbiór odpadów z nieruchomości zamieszkałych oraz niezamieszkałych na terenie Gminy Sławno w 2021 r., tak jak rok wcześniej, prowadzony był przez Spółdzielnię Socjalną „Komunalka” z siedzibą w Sławnie. Umowa na odbiór odpadów z nieruchomości zamieszkałych zawarta została w trybie zamówienia in - house, natomiast z nieruchomości niezamieszkałych na podstawie postępowania przetargowego przeprowadzonego w trybie podstawowym.

Ponadto w Punkcie Selektywnej Zbiórki Odpadów Komunalnych mieszkańcy mogli nieodpłatnie oddać następujące frakcje odpadów:

- papier i tektura,
- opakowania ze szkła,
- opakowania z tworzyw sztucznych,
- opakowania wielomateriałowe,
- metale,
- odpady budowlano-rozbiórkowe (gruz, cegły, kamienie, beton, ceramika, zmieszane odpady budowlane) do 2 m³/gospodarstwo domowe/rok,
- zużyte opony do 4 szt./gospodarstwo domowe/rok,

- odpady zielone,
- odpady wielkogabarytowe,
- zużyty sprzęt elektryczny i elektroniczny,
- zużyte baterie i akumulatory.

Zgodnie z art. 3b ustawy o utrzymaniu czystości i porządku w gminach, gminy były obowiązane osiągnąć za rok 2022 poziom przygotowania do ponownego użycia i recyklingu odpadów komunalnych w wysokości co najmniej 25% wagowo.

Łączna masa odpadów komunalnych przygotowanych do ponownego użycia i poddanych recyklingowi z odpadów odebranych i zebranych z terenu Gminy Sławno w 2022 r. wyniosła 370,42 Mg, w rozbięciu na poszczególne frakcje przedstawia się to następująco:

<i>Kod odpadu</i>	<i>Rodzaj odpadów</i>	<i>Masa odebranych odpadów w tonach [Mg]</i>	<i>Masa odpadów przygotowanych do ponownego użycia i poddanych recyklingowi w tonach (Mg)</i>
15 01 01	opakowania z papieru i tektury	55,72	61,95
15 01 02	opakowania z tworzyw sztucznych	0	37,48
15 01 04	opakowania z metali	0	30,14
15 01 07	opakowania ze szkła	232,42	240,85
RAZEM		288,14	370,42

Gmina Sławno osiągnęła w 2022 r. poziom przygotowania do ponownego użycia i recyklingu odpadów komunalnych w wysokości 21,78 %.

Ilość poszczególnych frakcji odpadów komunalnych zebranych z terenu Gminy Sławno w 2022 r. przedstawia tabela:

<i>Kod odpadu</i>	<i>Rodzaj odpadów</i>	<i>Masa odebranych odpadów komunalnych [Mg] 2020 r.</i>	<i>Masa odebranych odpadów komunalnych [Mg] 2021 r.</i>	<i>Masa odebranych odpadów komunalnych [Mg] 2022 r.</i>
15 01 01	opakowania z papieru i tektury	42,46	48,04	55,72
15 01 06	zmieszane odpady opakowaniowe	148,1	174,40	182,68
15 01 07	opakowania ze szkła	168,86	231,98	232,42
16 01 03	zużyte opony	16,66	13,20	16,80
17 01 01	odpady betonu oraz gruz betonowy	24,44	0	0,94
17 01 03	odpady innych materiałów ceramicznych i elementów wyposażenia	18	2,64	5,84
17 03 08	odpadowa papa	0	3,80	0
17 09 04	zmieszane odpady z budowy, remontów i demontażu inne niż wymienione w 17 09 01, 17 09 02, 17 09 03;	49,86	52,04	65,20
20 01 23*	urządzenia zawierające freony	1,84	10,79	6,19

20 01 35*	zużyte urządzenia elektryczne i elektroniczne inne niż wymienione w 20 01 21 i 20 01 23 zawierające niebezpieczne składniki	3,3	7,83	4,87
20 01 36	zużyte urządzenia elektryczne i elektroniczne inne niż wymienione w 20 01 21, 20 01 23 i 20 01 35	13,12	11,40	9,90
20 02 01	odpadu ulegające biodegradacji	2,2	10,62	5,00
20 03 01	niesegregowane (zmieszane) odpady komunalne	992,27	1.149,86	1.108,14
20 03 03	sprzątanie placów i ulic	1,38	0	0
20 03 07	odpady wielkogabarytowe	99,2	108,62	96,04
RAZEM		1.581,69	1.825,22	1.789,74

Finansowanie gospodarki odpadami komunalnymi

Na koszty funkcjonowania systemu gospodarowania odpadami komunalnymi składają się głównie: odbiór, transport, odzysk i unieszkodliwianie odpadów komunalnych oraz obsługa Punktu Selektywnej Zbiórki Odpadów Komunalnych. Koszty związane z funkcjonowaniem systemu gospodarowania odpadami komunalnymi finansowane są z wpływów z opłat za gospodarowanie odpadami komunalnymi wnoszonych przez mieszkańców.

Koszt odbioru i transportu, oraz odzysku i unieszkodliwiania odpadów komunalnych, a także pozostałych wydatków związanych z gospodarowaniem odpadami wyniósł 1.806.100,09 zł wpływy jakie uzyskano od podatników to 1.814.960,08 zł.

System gospodarowania odpadami komunalnymi powinien być w pełni samofinansujący się tzn. wszystkie koszty systemu powinny być pokryte z opłat za gospodarowanie odpadami komunalnymi ponoszonymi przez właścicieli nieruchomości. Wnoszone przez mieszkańców Gminy w 2022 r. opłaty za gospodarowanie odpadami komunalnymi, równoważą koszty jakie Gmina ponosi realizując gospodarkę odpadami komunalnymi.

8. OCHRONA ZWIERZĄT

Zapewnianie opieki bezdomnym zwierzętom oraz ich wyłapywanie należy do zadań własnych gminy. Umowę na zapewnienie opieki oraz wyłapywanie bezdomnych zwierząt na terenie Gminy Sławno realizowała, kolejny rok, Przychodnia Weterynaryjna Iwony Wieczorek - Miranowicz w Sławnie. Dodatkowo pracownicy Urzędu Gminy na bieżąco poszukują nowych właścicieli dla zwierząt bezdomnych poprzez umieszczenie informacji na stronie internetowej, portalach społecznościowych oraz w lokalnych mediach.

W przypadku znalezienia osoby wyrażającej chęć objęcia opieką czworonoga zostaje zawarta umowa adopcji, na podstawie której nowy właściciel przejmuje opiekę nad bezdomnym zwierzęciem. Na podstawie umów adopcji 19 psów trafiło do nowych domów. Przed przekazaniem psa opiekunowi, Gmina Sławno zapewnia wykonanie podstawowych zabiegów weterynaryjnych:

- trwale oznakowanie zwierzęcia poprzez wszczepienie mikroczipa wraz z wprowadzeniem danych do ogólnopolskiej bazy danych zwierząt oznakowanych,
- pakiet szczepień okresowych (choroby zakaźne, wścieklizna),
- podanie leków i preparatów mających na celu odrobaczenie, odpchlenie i odkleszczenie zwierzęcia,
- niezbędne zabiegi weterynaryjne w przypadku zwierzęcia chorego lub po wypadku,
- sterylizację lub kastrację, o ile stan zdrowia zwierzęcia na to pozwala.

Dzięki działaniom podejmowanym z zakresu opieki nad bezdomnymi zwierzętami udało się nie przekazać do schroniska ani jednego psa.

W ramach realizacji programu opieki nad zwierzętami wysterylizowano również 24 bezdomne kotki oraz zakupiono karmę dla bezdomnych zwierząt, w tym dla 20 kotów.

W 2022 roku wydatki na realizację zadań wynikających z „Programu opieki nad zwierzętami bezdomnymi oraz zapobiegania bezdomności zwierząt na terenie Gminy Sławno” wyniosły 10.508,88 zł, w tym:

- zakup karmy dla zwierząt 1.682,88 zł,
- koszty zabiegów w przychodni weterynaryjnej 8.826,00 zł.

W 2022 r. obowiązywała umowa z Przedsiębiorstwem Handlowo Usługowym FAGUS Sylwester Hałas na realizację wywozu i przetwarzania każdej ilości produktów ubocznych pochodzenia zwierzęcego – zwierząt padłych. Ponieważ do Urzędu Gminy nie wpłynęło żadne zgłoszenie o padłych zwierzętach, nie poniesiono z tego tytułu żadnych kosztów.

9. ZIELEŃ GMINNA

9.1. WYCINKA DRZEW

W 2022 roku:

- wpłynęły 234 zgłoszenia o zamiarze usunięcia drzew, które rosną na nieruchomościach stanowiących własność osób fizycznych i są usuwane na cele niezwiązane z prowadzeniem działalności gospodarczej;
- wpłynęło 18 wniosków o wydanie zezwolenia na usunięcie drzew od osób prawnych i instytucji;
- przeprowadzono zabiegi pielęgnacyjne polegające na przycięciu gałęzi drzew oraz usunięto drzewa z terenów stanowiących własność gminy Sławno, zgodnie z otrzymanymi decyzjami Starosty Sławieńskiego.

9.2. NASADZENIA

W trakcie roku sprawozdawczego wykonano nasadzenia około 2000 szt. drzew i krzewów na terenie gminy z takich gatunków jak: robinia akacjowa, lipa, klon jawor, jabłoń, grusza, głóg, katalpa, róża i lawenda w następujących miejscowościach gminy Sławno: m.in. Pomiłowo, Kwasowo, Żukowo, Warszkowo, Rzyszczewo, Wrześnica, Tokary, Tychowo oraz na terenach do nich przylegających.

W miejscowości Rzyszczewo w ramach projektu „Różane, miododajne Rzyszczewo” Stowarzyszenie na Rzecz Rozwoju Wsi Rzyszczewo i Rzyszczewko zasadziło róże i byliny wzdłuż drogi powiatowej oraz na nieużytku wokół kościoła. Działania te miały na celu zwiększenie bazy pokarmowej dla owadów.

W Tychowie dzięki środkom pozyskanym w ramach konkursu „Granty Sołeckie” oraz środkom budżetowym Gminy Sławno dokonano nasadzeń drzew i krzewów oraz założono trawniki na skwerze przy kościele i przy drodze wojewódzkiej.

10. INWESTYCJE GMINNE

Poniższa tabela zawiera zestawienie najważniejszych zadań inwestycyjnych realizowanych przez Gminę Sławno w 2022 roku:

<i>Lp.</i>	<i>Nazwa</i>	<i>Zakres zadania</i>	<i>Zaawansowanie inwestycji</i>	<i>Wydatki poniesione w 2022 r.</i>
1	Rozbudowa sieci wodno-kanalizacyjnych na terenie gminy Sławno (w tym w miejscowości Tychowo)	Roboty instalacyjne, przebudowa sieci kanalizacyjnej grawitacyjnej, przebudowa sieci wodociągowej; dokumentacje projektowe na inne zadania inwestycyjne, prace przygotowawcze	zakończone	259.819,80
2	Rozbudowa sieci wodociągowej i kanalizacji sanitarnej w miejscowościach Bobrowiczki i Warszkowo	Roboty instalacyjne, budowa sieci kanalizacyjnej, wodociągowej, budowa przyłączy kanalizacyjnych oraz przyłączy wodociągowych	zakończone	1.064.199,08
3	Budowa sieci wodociągowej i kanalizacji sanitarnej grawitacyjno – tłocznej wraz z przyłączami w m. Pomitowo	Roboty instalacyjne, budowa sieci kanalizacyjnej, wodociągowej, budowa przyłączy kanalizacyjnych oraz przyłączy wodociągowych	zakończono	1.349.608,99
4	Budowa sieci kanalizacji sanitarnej w miejscowości Wrześnica (działka nr 443/3)	Budowa sieci kanalizacji sanitarnej grawitacyjnej, tłocznej wraz z przepompownią ścieków oraz przyłączami kanalizacji sanitarnej	zakończono	879.162,66
5	Budowa sieci kanalizacji sanitarnej i wodociągowej w miejscowości Sławsko, gmina Sławno – ETAP II	Budowa sieci wodociągowej wraz z przyłączami	zakończono	5.776.198,43
6	Rozbudowa oświetlenia ulicznego na terenie gminy Sławno (Stary Kraków, Sławsko, Wrześnica, Bobrowiczki, Warszkowo)	Roboty ziemne, roboty instalacyjne, montaż monitoringu oraz budowa lamp oświetleniowych na słupach wraz z liniami zasilającymi	zakończono	212.022,50
7	Montaż przejścia aktywnego w Kwasowie	Wykonanie oznakowania poziomego oraz pionowego wraz oświetleniem przejścia dla pieszych	zakończono	31.365,00
8	Przebudowa dróg w miejscowości Bobrowice i Bobrowiczki w Gminie Sławno w latach 2021-2022	Przebudowa dróg gminnych w Bobrowicach i Bobrowiczkach o nawierzchni asfaltowej	w trakcie realizacji	2.059.011,06

<i>Lp.</i>	<i>Nazwa</i>	<i>Zakres zadania</i>	<i>Zaawansowanie inwestycji</i>	<i>Wydatki poniesione w 2022 r.</i>
9	Przebudowa sieci dróg gminnych w m. Tychowo	Budowa chodnika wzdłuż drogi powiatowej, parkingów przy drodze wewnętrznej, chodnika na terenie rekreacyjnym, dróg wewnętrznych i parkingów o nawierzchni z kostki betonowej starobrukowej, wykonanie drogi wewnętrznej o nawierzchni asfaltowej	zakończono	1.684.798,38
10	Budowa parkingu z chodnikiem w Warszkwówku	Budowa parkingu i chodnika na drodze gminnej przy świetlicy w Warszkwówku	zakończono	57.179,02
11	Przebudowa drogi gminnej nr 170042Z Pomiłowo – Ugacie	Wykonanie drogi gminnej o nawierzchni asfaltowej	zakończono	1.599.763,58
12	System monitoringu w Starym Krakowie	3 kamery wraz z dyskiem oraz instalacja na świetlicy	zakończono	14.978,18
13	Rewitalizacja wsi Bobrowice - budowa przedszkola gminnego	Roboty budowlane, roboty instalacyjne, roboty montażowe, roboty termoizolacyjne, montaż instalacji fotowoltaicznej	zakończono	4.479.149,20
14	Kompleksowa modernizacja budynków użyteczności publicznej w gminie Sławno (świetlice wiejskie w Brześciu i w Warszkwowie, szkoła we Wrześnicy)	Termomodernizacja budynków świetlic w Brześciu i w Warszkwowie, wymiana pokryć dachowych, wymiana źródła ciepła, instalacji elektrycznych i sanitarnych, remont wnętrza obiektu, wymiana stolarki okiennej i drzwiowej, dodatkowo w świetlicy w Warszkwowie wymiana instalacji centralnego ogrzewania i źródła ciepła na piec gazowy, montaż paneli fotowoltaicznych; Termomodernizacja budynku Szkoły Podstawowej we Wrześnicy, przebudowa kotłowni na gruntowe pompy ciepła, wymiana instalacji centralnego ogrzewania, wentylacji i instalacji oświetleniowej, montaż paneli fotowoltaicznych	zakończono	6.955.611,64
15	Termomodernizacja i remont świetlicy w Tokarach Termomodernizacja i rozbudowa świetlicy w Bobrowiczkach	Tokary: termomodernizacja budynku, wymiana pokrycia dachowego, remont wnętrza obiektu; Bobrowiczki: rozbudowa budynku, termomodernizacja starej części budynku, remont ścian i podłóg w starej części świetlicy, wymiana stolarki okiennej i drzwiowej, wykonanie paneli fotowoltaicznych	zakończono	879.689,89
16	Remont pomieszczeń mieszkania treningowego Gwiazdowo 43	Remont pomieszczeń na potrzeby mieszkania treningowego	zakończono	183.887,46

EFEKTY KOŃCOWE PRZEPROWADZONYCH INWESTYCJI GMINNYCH



Termomodernizacja i rozbudowa świetlicy wiejskiej w Bobrowiczkach



Termomodernizacja wraz z przebudową budynku świetlicy w Brześciu



Termomodernizacja i remont świetlicy wiejskiej w Tokarach



Świetlica w Warszowie – widok z zewnątrz

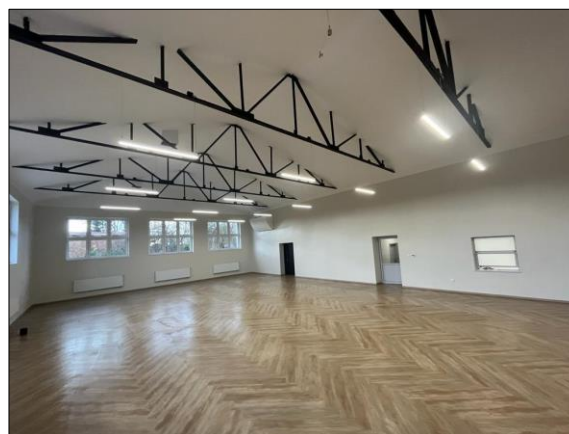

Wnętrze świetlicy w Warszowie po wykonaniu termomodernizacji



Termomodernizacja Szkoły Podstawowej we Wrześnicy



Termomodernizacja Szkoły Podstawowej we Wrześnicy

11. ZAMÓWIENIA PUBLICZNE

Postępowania przetargowe w 2022 roku, zgodnie z zapisami ustawy z dnia 11 września 2019 r. Prawo zamówień publicznych, realizowane były elektronicznie na platformie e-zamówienia przy wykorzystaniu miniPortalu Urzędu Zamówień Publicznych. Oba narzędzia wykorzystywane były nieodpłatnie.

W ubiegłym roku przeprowadzono w sumie 31 postępowań głównie w trybie podstawowym bez możliwości negocjacji, z czego 22 postępowania rozstrzygnięto, natomiast 9 postępowań unieważniono. Łącznie podpisano 37 umów z wykonawcami.

Powody unieważnienia postępowań:

- brak ofert – 2 postępowania;
- cena najkorzystniejszej oferty lub oferta z najniższą ceną przewyższała kwotę, którą Zamawiający zamierzał przeznaczyć na sfinansowanie zamówienia – 4 postępowania;
- postępowanie obarczone jest niemożliwą do usunięcia wadą uniemożliwiającą zawarcie niepodlegającej unieważnieniu umowy w sprawie zamówienia publicznego – 1 postępowanie;
- wszystkie złożone wnioski o dopuszczenie do udziału w postępowaniu albo oferty podlegały odrzuceniu – 1 postępowanie;
- środki publiczne, które zamawiający zamierzał przeznaczyć na sfinansowanie całości lub części zamówienia, nie zostały mu przyznane – 1 postępowanie.

Plan zamówień publicznych na 2022 r. zmieniany był 6 razy.

W 2022 roku dla spełnienia zasady konkurencyjności w postępowaniach finansowanych ze środków unijnych, dla których nie było obowiązku stosowania ustawy Prawo zamówień publicznych, skorzystano z publikacji ogłoszeń w portalu „Baza konkurencyjności”. Przy pomocy tego narzędzia ogłoszono 2 postępowania. Unieważniono jedno postępowanie ponieważ w przedmiotowym postępowaniu w odpowiedzi na zapytanie ofertowe w wymaganym terminie nie wpłynęła żadna oferta. Łącznie podpisano 1 umowę z wykonawcą.

12. EDUKACJA I WYCHOWANIE

12.1. SZKOŁY I PRZEDSZKOLA

W 2022 r. Gmina Sławno była organem prowadzącym dla następujących placówek oświatowych:

- Szkoła Podstawowa im. Jana Kochanowskiego w Sławsku;
- Szkoła Podstawowa im. Żołnierzy Armii Krajowej w Warszkwie;
- Szkoła Podstawowa we Wrześnicy;
- Szkoła Podstawowa im. gen. Stefana Roweckiego - Grota w Żukowie;
- Szkoła Podstawowa im. gen. Augusta Emila Fieldorfa ps. „Nil” w Bobrowicach, w strukturze której funkcjonował oddział przedszkolny;
- Przedszkole Gminne w Gwiazdowie z filiami w Sławsku i w Boleszewie.

Uchwałą Nr LIV/367/2022 Rady Gminy Sławno z dnia 28 października 2022 r. utworzono nową jednostkę budżetową: Przedszkole Gminne w Bobrowicach. W grudniu 2022 r. prowadzono rekrutację pracowników i wychowanków przedszkola, natomiast rozpoczęcie realizacji zajęć dydaktyczno-wychowawczych zaplanowano od 1 stycznia 2023 r. W ramach organizacji przedszkola powstało 50 nowych miejsc w których stworzono możliwość dla dzieci w wieku 3-5 lat korzystania z prawa do wychowania przedszkolnego, a dla dzieci w wieku 6 lat spełniania obowiązku przedszkolnego.



Przedszkole Gminne w Bobrowicach



Przedszkole Gminne w Bobrowicach



Zajęcia w przedszkolu w Bobrowicach

Poza siecią publicznych placówek wychowania przedszkolnego w 2022 r. Gmina Sławno udzielała dotacji dla dwóch przedszkoli niepublicznych:

- Niepublicznego Przedszkola „Ekoludki” we Wrzeńnicy - dla którego organem prowadzącym jest Stowarzyszenie na rzecz rozwoju wsi Wrzeńnica „JEDNOŚĆ”;

– Niepublicznego Przedszkola „Pajacyki” w Warszkwie – dla którego organem prowadzącym jest Stowarzyszenie Przyjaciół Warszkwowa.

Organizacja szkół i przedszkoli

Liczbę uczniów według oddziałów w poszczególnych szkołach przedstawia poniża tabela.

placówka	rok	liczba uczniów	liczba uczniów w oddziałach							
			I	II	III	IV	V	VI	VII	VIII
Szkoła Podstawowa im. gen. Augusta Emila Fiedorfa ps. „Nil” w Bobrowicach	2021	71	11	10	9	11	8	-	11	11
	2022	68	8	11	10	11	10	7	-	11
Szkoła Podstawowa im. Jana Kochanowskiego w Sławsku	2021	114	15	12	9	19	10	15	16	18
	2022	112	16	16	12	9	21	8	17	13
Szkoła Podstawowe im. Żołnierzy AK w Warszkwie	2021	123	24	15	11	16	15	7	22	13
	2022	129	15	21	16	12	18	14	10	23
Szkoła Podstawowa we Wrześnicy	2021	81	10	11	11	6	13	8	10	12
	2022	84	18	9	12	10	5	13	8	9
Szkoła Podstawowa im. gen. Stefana Roweckiego - Grota w Żukowie	2021	126	12	24	18	10	21	-	22	19
	2022	120	16	11	24	18	10	20	-	21
Razem	2021	515	72	72	58	62	67	30	81	73
	2022	513	73	68	74	60	64	62	35	77

(Źródło: Urząd Gminy Sławno. System Informacji Oświatowej spis na dzień 30 września 2021 r. i 30 września 2022 r.)

Poniższe zestawienie przedstawia porównanie struktury organizacyjnej oświaty gminnej w roku szkolnym 2022/2023 w porównaniu do roku szkolnego 2019/2020 i 2020/2021, a także 2011/2012, czyli przed wprowadzeniem programu naprawczego gminnej oświaty:

placówka	klasy	rok szkolny 2011/2012			rok szkolny 2019/2020			rok szkolny 2021/2022			rok szkolny 2022/2023		
		liczba oddziałów	liczba nauczycieli	liczba uczniów	liczba oddziałów	liczba nauczycieli	liczba uczniów	liczba nauczycieli	liczba uczniów	liczba uczniów	liczba oddziałów	liczba nauczycieli	liczba uczniów
SP w Bobrowicach	klasy szkoły podstawowej	6	9	72	7	16	74	7	16	71	7	16	68
SP w Boleszewie	klasy szkoły podstawowej	6	10	65	-	-	-				-	-	-
SP w Gwiazdowie	klasy szkoły podstawowej	6	10	91	-	-	-				-	-	-
SP w Sławsku	klasy szkoły podstawowej	6	12	82	8	17	132	8	15	114	8	15	112
Gimnazjum w Sławsku	klasy gimnazjalne	7	21	173	-	-	-				-	-	-
SP w Warszkwie	klasy szkoły podstawowej	6	10	136	8	18	127	8	21	123	8	23	129

<i>SP we Wrześnicy</i>	klasy szkoły podstawowej	6	9	77	8	15	77	8	16	81	8	18	84
<i>Gimnazjum we Wrześnicy</i>	klasy gimnazjalne	6	15	121	-	-	-				-	-	-
<i>SP w Żukowie</i>	klasy szkoły podstawowej	6	14	65	7	18	120	7	16	126	7	15	120
OGÓLEM		55	110	882	38	84	530	38	84	515	38	87	513

(Źródło: Urząd Gminy Sławno. System Informacji Oświatowej spis na dzień 30 września 2021 r. i 30 września 2022 r.)

Średnie wartości statystyczne dla gminy Sławno w poszczególnych latach kształtują się następująco:

<i>L.p.</i>	<i>wyszczególnienie</i>	<i>rok szkolny 2011/2012</i>	<i>rok szkolny 2019/2020</i>	<i>rok szkolny 2021/2022</i>	<i>rok szkolny 2022/2023</i>
1.	średnia liczba uczniów w 1 oddziale	16,04	13,95	13,55	13,50
2.	średnia liczba nauczycieli na 1 oddział	2,00	2,21	2,21	2,29
3.	średnia liczba uczniów na 1 nauczyciela	8,02	6,31	6,13	5,90

Z kolei edukacja w szkołach podstawowych w ramach oddziałów przedszkolnych oraz w przedszkolu gminnym i przedszkolach niepublicznych w tych samych latach wyglądała następująco:

<i>placówka</i>	<i>rok szkolny 2011/2012</i>			<i>rok szkolny 2019/2020</i>			<i>rok szkolny 2021/2022</i>			<i>rok szkolny 2022/2023</i>		
	<i>liczba oddziałów</i>	<i>liczba nauczycieli</i>	<i>liczba dzieci</i>	<i>liczba oddziałów</i>	<i>liczba nauczycieli</i>	<i>liczba dzieci</i>	<i>liczba oddziałów</i>	<i>liczba nauczycieli</i>	<i>liczba dzieci</i>	<i>liczba oddziałów</i>	<i>liczba nauczycieli</i>	<i>liczba dzieci</i>
<i>SP w Bobrowicach</i>	1	1	19	1	2	18	1	1	16	1	1	21
<i>SP w Boleszewie</i>	1	1	25	-	-	-	-	-	-	-	-	-
<i>SP w Gwiazdowie</i>	1	1	24	-	-	-	-	-	-	-	-	-
<i>SP w Sławsku</i>	1	1	23	-	-	-	-	-	-	-	-	-
<i>SP w Warszawowie</i>	2	2	40	-	-	-	-	-	-	-	-	-
<i>SP we Wrześnicy</i>	1	1	24	-	-	-	-	-	-	-	-	-
<i>SP w Żukowie</i>	1	1	11	-	-	-	-	-	-	-	-	-
<i>Przedszkole Gminne w Gwiazdowie</i>	-	-	-	5	11	109	5	9	102	5	10	106
RAZEM	8	8	166	6	13	127	6	10	118	6	11	127

<i>Wiejskie Ognisko Przedszkolne „Pajacyki” w Warszkwie</i>	-	-	-	2	2	33	2	3	42	2	3	42
<i>Przedszkole Niepubliczne „Ekoludki” we Wrześnicy</i>	-	-	-	2	4	48	4	6	71	4	5	62
RAZEM	-	-	-	4	6	81	6	9	113	6	8	104
OGÓLEM	8	8	166	10	19	208	12	19	231	12	19	210

(Źródło: Urząd Gminy Sławno. System Informacji Oświatowej spis na dzień 30 września 2021 r. i 30 września 2022 r.)

Łączna liczba dzieci korzystających z wychowania przedszkolnego w publicznych i niepublicznych placówkach przedszkolnych zlokalizowanych na terenie Gminy Sławno w roku szkolnym 2022/2023 wynosiła 210, w tym 12 dzieci zamieszkałych na terenie innych gmin.

Kadra i doskonalenie zawodowe

Stan zatrudnienia w danym roku szkolnym wynika z zatwierdzonej przez organ prowadzący organizacji roku, a ta ściśle związana jest z liczbą oddziałów na każdym poziomie nauczania, liczbą godzin wynikająca z podziału na grupy (dotyczy zajęć wychowania fizycznego, języków obcych, informatyki) zależną od liczebności oddziałów klasowych oraz określoną w rozporządzeniu o ramowych planach nauczania przez Ministra Edukacji Narodowej liczbą godzin dla poszczególnych przedmiotów i poziomów nauczania.

Zatrudnienie w szkołach i przedszkolu w roku szkolnym 2021/2022 i 2022/2023 przedstawia poniższa tabela.

Podział nauczycieli według stopni awansu zawodowego przedstawia poniższa tabela.

<i>placówka</i>	<i>2021/2022</i>		<i>2022/2023</i>		<i>różnica</i>	
	<i>liczba nauczycieli</i>	<i>liczba etatów</i>	<i>liczba nauczycieli</i>	<i>liczba etatów</i>	<i>liczba nauczycieli</i>	<i>liczba etatów</i>
<i>Szkoła Podstawowa w Bobrowicach</i>	16	11,68	16	11,55	0	-0,13
<i>Szkoła Podstawowa w Sławsku</i>	15	14,72	15	14,50	0	-0,22
<i>Szkoła Podstawowa w Warszkwie</i>	21	16,33	23	16,98	+2	+0,65
<i>Szkoła Podstawowa we Wrześnicy</i>	16	13,11	18	13,99	+2	+0,88
<i>Szkoła Podstawowa w Żukowie</i>	16	12,41	15	11,51	-1	-0,90
<i>Przedszkole Gminne w Gwiazdowie</i>	9	9,00	10	10,00	+1	+1,00
Razem	93	77,25	97	78,53	+4	+1,28

(Źródło: Urząd Gminy Sławno. System Informacji Oświatowej spis na dzień 30 września 2021 r. i 30 września 2022 r.)

Z urlopu dla poratowania zdrowia w roku 2022 skorzystało 3 nauczycieli szkół podstawowych i 1 nauczyciel przedszkola:

- Szkoła Podstawowa we Wrześnicy – 1 nauczyciel;
- Szkoła Podstawowa w Żukowie – 1 nauczyciel;
- Szkoła Podstawowa w Bobrowicach – 1 nauczyciel;
- Przedszkole Gminne w Gwiazdowie – 1 nauczyciel.

Nauczyciele zatrudnieni w gminnych palcówkach oświatowych mieli możliwość uzupełniania i podnoszenia kwalifikacji zawodowych w szkołach wyższych na studiach podyplomowych, jak również doskonalenie pracy zawodowej poprzez udział w kursach i szkoleniach. W budżecie Gminy Sławno wyodrębniona została kwota na dofinansowanie doskonalenia zawodowego nauczycieli wynosząca 0,8% planowanych rocznych środków przeznaczonych na wynagrodzenia osobowe nauczycieli w gminnych szkołach i przedszkolach, co stanowiło w 2022 roku kwotę 42.790,00 zł. W sumie wykorzystano na ten cel 21.468,94 zł, czyli 50% zaplanowanych wydatków. Ze środków tych dofinansowano koszty studiów podyplomowych dla dwóch nauczycieli zatrudnionych w przedszkolu gminnym, czego efektem jest podniesienie kwalifikacji w zakresie pracy z dziećmi posiadającymi orzeczenia o potrzebie kształcenia specjalnego. Nauczyciele szkół podstawowych w ramach doskonalenia zawodowego podjęli studia podyplomowe na kierunkach: geografia z edukacją dla bezpieczeństwa i bibliotekoznawstwo, a jeden z wicedyrektorów ukończył studia podyplomowe w zakresie zarządzania oświatą. Ponadto nauczyciele chętnie uczestniczyli w nowatorskiej formie doskonalenia za pomocą e-szkoleń. Ta forma w ramach wewnątrzszkolnego doskonalenia zawodowego nauczycieli zyskała najwyższe oceny i pełną aprobatę przekazywania wiedzy merytorycznej. Dostosowanie terminu e-szkoleń oraz czas ich trwania pozwala każdemu nauczycielowi na dobrą organizację własnego czasu.

Dowóz uczniów

Gmina Sławno zapewnia dowóz do szkół i przedszkoli wszystkim uczniom i dzieciom od 3 roku życia. W ramach ogłoszonych i rozstrzygniętych przetargów na wykonywanie usługi dowozu uczniów do placówek oświatowych w roku 2022 dowóz realizowało Darłowskie Przedsiębiorstwo Przewozowe Sp. z o.o.

Ponadto Gmina Sławno zapewniła dostępność do edukacji dla uczniów niepełnosprawnych realizujących obowiązek szkolny bądź nauki w ośrodkach szkolno-wychowawczych w Sławnie i Słupsku. W ramach zapewnienia transportu wykorzystywano własne środki transportu, finansując zakup biletów autobusami komunikacji publicznej oraz zawierając umowy z rodzicami niepełnosprawnych uczniów w sprawie refundacji kosztów dowozu – w tym przypadku dowóz zapewniają rodzice własnym środkiem transportu, a gmina pokrywa koszty takiego dowożenia.

Stypendia, nagrody

Zdolni uczniowie uczęszczający do szkół dla których organem prowadzącym jest Gmina Sławno są nagradzani przez organ prowadzący nagrodami i stypendiami. Przyznawane stypendia są wyróżnieniem dla uczniów, których zdolności i zainteresowania wykraczają poza program szkolny i mogą poszczycić się osiągnięciami m.in. w dziedzinie nauki i kultury.

Dodatkowo na zakończenie roku szkolnego najlepsi absolwenci ostatnich klas szkoły podstawowej otrzymują Nagrody Wójta Gminy Sławno, a ich rodzice listy gratulacyjne.

W roku szkolnym 2021/2022 21 uczniów szkół podstawowych i 6 absolwentów ostatnich klas szkoły podstawowej przez 10 miesięcy (za okres od września 2021 r. do czerwca 2022 r.) otrzymywało wsparcie na rozwijanie własnych talentów i umiejętności w postaci stypendium w wysokości od 100 zł do 150 zł miesięcznie. Natomiast w roku szkolnym 2022/2023 po zmianie regulaminu określającego zasady przyznawania stypendium i nagród dziesięciu uczniów szkół podstawowych oraz dwóch absolwentów szkół gminnych otrzymuje stypendium naukowe III stopnia w wysokości 120 złotych miesięcznie, a dwóch absolwentów szkół gminnych stypendium II stopnia w wysokości 150 złotych. Po raz pierwszy przyznano też **Nagrodę Wójta Gminy Sławno za wybitne osiągnięcia**. Laureatką tej nagrody została absolwentka Szkoły Podstawowej w Sławsku, zwyciężczyni wielu konkursów i przeglądów wokalnych, w tym III miejsca w Ogólnopolskim Konkursie Piosenki Dziecięcej i Młodzieżowej. Nagroda za wybitne osiągnięcia wypłacona została w formie jednorazowej nagrody pieniężnej w wysokości 600 złotych.

Programy edukacyjne

Zajęcia specjalistyczne

Ze środków rezerwy części oświatowej subwencji ogólnej Gminie Sławno na rok 2022 została przyznana kwota 20.368,00 zł na wsparcie szkół w zakresie zorganizowania dodatkowych zajęć specjalistycznych z zakresu pomocy psychologiczno-pedagogicznej. Kwota ta pozwoliła na zrealizowanie 318 godzin dla uczniów w formie zajęć korekcyjno-kompensacyjnych, logopedycznych, rozwijających kompetencje emocjonalno-społeczne oraz innych zajęć o charakterze terapeutycznym dla uczniów, u których rozpoznano potrzebę wsparcia psychologiczno-pedagogicznego. Podział środków przez MEiN na realizację zajęć specjalistycznych dokonany został na podstawie liczby uczniów w szkołach wykazanych w Systemie Informacji Oświatowej według stanu na dzień 30 września 2021 r. i przedstawiał się następująco:

- Szkoła Podstawowa w Sławsku – 114 uczniów – 70 godzin dodatkowych zajęć;
- Szkoła Podstawowa w Warszkwie – 123 uczniów – 76 godzin dodatkowych zajęć;
- Szkoła Podstawowa we Wrześnicy – 81 uczniów – 50 godzin dodatkowych zajęć;
- Szkoła Podstawowa w Żukowie – 126 uczniów – 78 godzin dodatkowych zajęć;
- Szkoła Podstawowa w Bobrowicach – 71 uczniów – 44 godziny dodatkowych zajęć.

Bezpłatne podręczniki

Na podstawie ustawy o finansowaniu zadań oświatowych uczniowie publicznych szkół podstawowych mają prawo do bezpłatnego dostępu do podręczników, materiałów edukacyjnych i materiałów ćwiczeniowych. W związku z harmonogramem wprowadzania bezpłatnego dostępu do podręczników Gmina Sławno złożyła wniosek o udzielenie dotacji celowej w roku szkolnym 2022/2023 na wyposażenie uczniów szkół podstawowych realizujących kształcenie ogólne w podręczniki lub materiały edukacyjne dla uczniów klasy III i VI oraz materiały ćwiczeniowe dla uczniów klas I-VIII.

Zakres otrzymanej dotacji obejmował również refundacje kosztów zakupu podręczników i materiałów edukacyjnych dla klasy I, II, IV, V, VII i VIII szkoły podstawowej w przypadku zwiększenia się liczby uczniów w stosunku do roku szkolnego 2021/2022.

Wysokość udokumentowanych wydatków poniesionych w ramach otrzymanej dotacji celowej wyniosła 49.077,36 zł.

Narodowy Program Rozwoju Czytelnictwa

W roku 2022 Gmina Sławno otrzymała wsparcie finansowe ze środków budżetu państwa w zakresie rozwijania zainteresowań uczniów poprzez promocję i wspieranie czytelnictwa dzieci i młodzieży, w tym zakup nowości wydawniczych w ramach realizacji Priorytetu 3 „Narodowy Program Rozwoju Czytelnictwa”. W ramach tego programu wsparciem zostały objęte następujące placówki:

- Przedszkole Gminne w Gwiazdowie – dofinansowanie 3.000,00 zł, wkład własny 750,00 zł;
- Szkoła Podstawowa w Bobrowicach – oddział przedszkolny - dofinansowanie 1.500,00 zł, wkład własny 375,00 zł;
- Szkoła Podstawowa w Żukowie – dofinansowanie 4.000,00 zł, wkład własny 1.000,00 zł;
- Szkoła Podstawowa w Sławsku – dofinansowanie 4.000,00 zł, wkład własny 1.000,00 zł.

W ramach projektu dla szkół i wychowanków przedszkola zakupiono lektury i nowości wydawnicze, a także dwa regały na wyposażenie biblioteki szkolnej w Sławsku. W wyborze książek udział wzięła cała społeczność szkolna, w tym rada rodziców, a nieoceniona okazała się pomoc dyrektora Biblioteki Publicznej Gminy Sławno, która swoim doświadczeniem oraz propozycjami wsparła wybór najodpowiedniejszych pozycji do zakupu.

Laboratoria Przyszłości

Laboratoria Przyszłości to inicjatywa edukacyjna realizowana przez Ministerstwo Edukacji i Nauki we współpracy z Centrum GovTech w Kancelarii Prezesa Rady Ministrów, która zakłada stworzenie nowoczesnej szkoły, w której zajęcia będą prowadzone w sposób ciekawy, angażujący uczniów oraz sprzyjający odkrywaniu ich talentów i rozwijaniu zainteresowań.

Celem inicjatywy jest wsparcie wszystkich szkół podstawowych w budowaniu wśród uczniów kompetencji przyszłości z tzw. Kierunków STEM (nauka, technologia, inżynieria, sztuka oraz matematyka). W ramach Laboratoriów Przyszłości Gmina Sławno otrzymała następujące wsparcie finansowe:

- Szkoła Podstawowa im. Jana Kochanowskiego w Sławsku – 60.000,00 zł;
- Szkoła Podstawowa im. Armii Krajowej w Warszkwie – 60.000,00 zł;
- Szkoła Podstawowa we Wrześnicy – 30.000,00 zł;
- Szkoła Podstawowa im. gen Stefana Roweckiego Grota w Żukowie – 60.000,00 zł;
- Szkoła Podstawowa im. Augusta Emila Fieldorfa ps. Nil w Bobrowicach – 30.000,00 zł.

Zgodnie z harmonogramem programu do 31 sierpnia 2022 roku wydatkowano wszystkie środki przeznaczone na ten cel.

Poznaj Polskę

Celem programu Ministerstwa Edukacji i Nauki było wsparcie programów prowadzących szkoły dla dzieci i młodzieży w uatrakcyjnieniu procesu edukacyjnego. Przyznane przez ministra w formie dotacji celowej środki finansowe przeznaczone były na dofinansowanie wycieczek szkolnych związanych z priorytetowymi obszarami edukacyjnymi wskazanymi przez ministra. W ramach programu Poznaj Polskę dofinansowaniu w wysokości do 80% podlegały wycieczki jednodniowe - do kwoty 5 tysięcy złotych, dwudniowe - do kwoty 10 tysięcy złotych, a trzydniowe - do kwoty 15 tysięcy złotych. W 2022 roku w ramach tego programu dofinansowanie otrzymały:

Placówka	Kwota dofinansowania	Wkład własny	Przeznaczenie dotacji
Szkoła Podstawowa w Sławsku	3.316,00	903,00	wycieczka 1-dniowa do Gdańska
Szkoła Podstawowa w Sławsku	2.500,80	625,20	wycieczka 1-dniowa do Gdyni
Szkoła Podstawowa w Sławsku	4.000,00	1000,00	wycieczka 1-dniowa do Torunia
Szkoła Podstawowa w Bobrowicach	3.344,80	836,20	wycieczka 1-dniowa do Wdzydz Kiszewskich
Szkoła Podstawowa w Bobrowicach	4.496,00	1.124,00	wycieczka 1-dniowa do Międzyzdrojów
Szkoła Podstawowa w Warszkwie	13.155,45	6.479,55	wycieczka 3-dniowa do Warszawy
Szkoła Podstawowa w Warszkwie	5.000,00	2.970,00	wycieczka 1-dniowa do Torunia
Szkoła Podstawowa w Warszkwie	5.000,00	1.750,00	wycieczka 1-dniowa do Gdyni
Szkoła Podstawowa w Żukowie	4.560,00	1.560,00	wycieczka 1-dniowa do Gdańska

Koszty utrzymania szkół i przedszkoli

Wydatki Gminy Sławno w 2022 roku na bieżące utrzymanie szkół, przedszkoli, punktów przedszkolnych oraz pozostałe wydatki związane z oświatą wyniosły łącznie 13.190.258,10 zł, a źródłami ich pokrycia były:

l.p.	źródła finansowania	kwota w zł	w tym:	
			szkoły podstawowe	przedszkola, oddziały przedszkolne
1	subwencja oświatowa	7.738.220,00	6.917.122,58	821.097,42
2	dotacje celowe	381.198,00	137.226,00	243.972,00
3	zwrot kosztów udzielonej dotacji przez inne JST	63.262,30	-	63.262,30
4	Fundusz Pomocy	284.662,00	251.514,56	33.147,44
5	Projekt „Radosne Przedszkole w Bobrowicach”	224.744,29	-	224.744,29
6	środki własne gminy	4.498.171,51	2.328.301,88	2.169.869,63
Razem		13.190.258,10	9.634.165,02	3.556.093,08

Gmina Sławno otrzymała w 2022 roku dotacje celowe z budżetu państwa z przeznaczeniem na:

- wyposażenie szkół podstawowych w podręczniki i materiały ćwiczeniowe - 49.077,36 zł;
- środki funduszu przeciwdziałania COVID-19 „Laboratoria Przyszłości” – 28.431,04 zł;
- dofinansowanie zadań w zakresie wychowania przedszkolnego – 243.972,00 zł;

- dofinansowanie w ramach Narodowego Programu Rozwoju Czytelnictwa – 12.500,00 zł;
- dofinansowanie w ramach przedsięwzięcia „Poznaj Polskę” – 47.217,60 zł.

Poniesione w 2022 roku wydatki z budżetów gminnych szkół na wynagrodzenia, nagrody, ekwiwalenty i pochodne wynagrodzeń oraz zadania związane z bieżącym funkcjonowaniem szkół (w tym wydatkowanie środków pochodzących z dotacji) kształtowały się następująco:

<i>typ placówki</i>	<i>wynagrodzenia i pochodne pracowników</i>	<i>świadczenia na rzecz osób fizycznych, w tym dodatek wiejski</i>	<i>wydatki na realizację zadań statutowych</i>	<i>ogółem</i>
<i>szkoły podstawowe</i>	7.284.156,78	296.614,25	1.217.055,95	8.797.826,98
<i>w tym środki z Funduszu Pomocy</i>	97.528,38	0,00	139.150,33	236.678,71
<i>światlice szkole</i>	161.472,16	8.934,78	0,00	170.406,94
Razem	7.445.628,94	305.549,03	1.217.055,95	8.968.233,92

Z kolei te same wydatki poniesione przez przedszkole gminne i oddział przedszkolny w szkole w Bobrowicach w 2022 roku wyniosły:

<i>typ placówki</i>	<i>wynagrodzenia i pochodne pracowników</i>	<i>świadczenia na rzecz osób fizycznych, w tym dodatki wiejski</i>	<i>wydatki na realizację zadań statutowych</i>	<i>ogółem</i>
<i>oddziały przedszkolne</i>	61.651,85	4.701,76	34.786,12	101.139,73
<i>przedszkola</i>	1.046.799,83	40.150,59	308.863,93	1.395.814,35
<i>w tym środki z Funduszu Pomocy</i>	10.123,74	0,00	12.180,60	22.304,34
Razem	1.108.451,68	44.852,35	343.650,05	1.496.954,08

Wśród innych wydatków związanych z oświatą i wychowaniem w łącznej kwocie 2.418.241,01 zł znalazły się:

- koszty dowożenia uczniów i dzieci do szkół i przedszkoli, a także ośrodków szkolno - wychowawczych - 499.242,42 zł;
- wydatki na realizację projektu pn. „Radosne Przedszkole w Bobrowicach” – 167.663,13 zł;
- wydatki związane z realizacją pozostałych zadań statutowych – 10.020,87 zł;
- refundacja kosztów dla innych JST z tytułu uczęszczania dzieci z terenu gminy Sławno do ich placówek – 726.303,12 zł;
- dotacje dla przedszkoli niepublicznych – 1.015.011,47 zł.

Na zadania mające na celu poprawę jakości gminnej bazy oświatowej wydatkowano w 2022 r. kwotę 306.829,09 zł z przeznaczeniem m.in. na: systemy monitoringu w Sławsku i we Wrześnicy oraz dokumentację projektowo-kosztorysową sali gimnastycznej w Sławsku.

Wydatki na oświatę to znacząca część budżetów jednostek samorządowych. Środki te pochodzą z subwencji oświatowej, dotacji oraz środków własnych gminy. Przepisy określające zasady finansowania oświaty stanowią, że liczba uczniów jest podstawowym elementem podziału subwencji oświatowej w budżecie państwa. Decyzję w sprawie ilości uczniów w oddziałach/klasach podejmuje Wójt Gminy przy zatwierdzaniu arkuszy organizacyjnych na dany rok szkolny. Nie uwzględnia się w podziale subwencji indywidualnych uwarunkowań gmin i poszczególnych placówek oświatowych.

Największy procent wydatków z zakresu edukacji w Gminie Sławno stanowiły wydatki związane z wynagrodzeniami pracowników szkół podstawowych i placówek wychowania przedszkolnego, a także wydatki ponoszone na pokrycie dotacji udzielonej dla przedszkoli niepublicznych i refundacja kosztów dla innych jednostek samorządu terytorialnego z tytułu uczęszczania dzieci z terenu Gminy Sławno do ich placówek przedszkolnych.

W 2022 roku na rachunek bankowy budżetu Gminy Sławno wpłynęły dodatkowe środki z tytułu wsparcia jednostek samorządu terytorialnego w realizacji dodatkowych zadań oświatowych związanych z kształceniem, wychowaniem i opieką nad dziećmi i uczniami obywateli Ukrainy w wysokości 284.662,00 zł. Otrzymane środki finansowe zostały przeznaczone na pokrycie wydatków związanych z organizacją dodatkowych zajęć z języka polskiego i zajęć wyrównawczych dla dzieci i uczniów będących obywatelami Ukrainy, których pobyt na terytorium Rzeczypospolitej Polskiej jest uznany za legalny. Kwota dofinansowania pozwoliła także na zakup niezbędnego wyposażenia szkolnego, pomocy dydaktycznych, biletów miesięcznych i pokrycie kosztów udzielonej dotacji w przypadku, gdy dziecko korzystało z wychowania przedszkolnego w placówce niepublicznej.

Wydatki na prowadzenie szkół podstawowych (bez kosztów prowadzenia oddziału przedszkolnego) w roku 2022 wyniosły 9.064.844,55 zł, co w przeliczeniu na jednego ucznia kształtuje się następująco:

- Szkoła Podstawowa w Sławsku – 18.013,15 zł;
- Szkoła Podstawowa w Warszkwie – 15.869,95 zł;
- Szkoła Podstawowa we Wrześnicy – 22.343,82 zł;
- Szkoła Podstawowa im. gen. Stefana Roweckiego - Grota w Żukowie – 13.346,23 zł;
- Szkoła Podstawowa w Bobrowicach – 22.264,14 zł.

13.2. OPIEKA NAD DZIEĆMI DO LAT 3

Klub Dziecięcy w Gwiazdowie jest instytucją opieki nad dziećmi w wieku do lat 3 mieszczącą się w budynku Przedszkola Gminnego w Gwiazdowie. Placówka została utworzona w 2019 roku na mocy uchwały Rady Gminy Sławno z dnia 24 maja 2019 r., a z dniem 1 listopada 2019 roku wpisana do Rejestru Żłobków i Klubów Dziecięcych pod nr 05776.

Klub Dziecięcy zapewnia 16 miejsc opieki dla dzieci w wieku od pierwszego do 3 roku życia, a w szczególnych przypadkach, gdy niemożliwe lub utrudnione jest objęcie dziecka wychowaniem przedszkolnym – do czwartego roku życia. W ramach bazy lokalowej do dyspozycji dzieci są dwie sale: sypialnia i sala zabaw z pomieszczeniem sanitarnym oraz ogrodzony plac zabaw dostosowany do wieku i możliwości motorycznych dzieci, który wyposażony jest w sztuczną nawierzchnię. Pomieszczenia wyposażono w nowoczesne meble, sprzęty i zabawki, by dzieci mogły w komfortowych warunkach spędzać czas pod okiem wykwalifikowanych opiekunek. Całości dopełnia zadaszony markizą taras kompozytowy, który umożliwia dzieciom zabawy na świeżym powietrzu.

Klub Dziecięcy świadczy usługi opiekuńczo-wychowawcze 5 dni w tygodniu od poniedziałku do piątku w godzinach od 6.30 do 16.00 z wyjątkiem dni ustawowo wolnych od pracy. Funkcjonowanie klubu dziecięcego finansowane jest z budżetu Gminy Sławno oraz miesięcznych opłat rodziców za pobyt dziecka. Miesięczny koszt pobytu dziecka ponoszony

przez rodzica w 2022 r. wynosił 480 zł plus dzienna stawka za wyżywienie (śniadanie, dwudaniowy obiad i podwieczorek) 14 zł.

13.3. DOFINANSOWANIE MŁODOCIANYCH

Wykonując obowiązki w zakresie wsparcia pracodawców w szkoleniu młodocianych pracowników zamieszkałych na terenie Gminy Sławno rozpatrywano, zgodnie z dyspozycją art. 122 ustawy z dnia 14 grudnia 2016 r. Prawo oświatowe wnioski pracodawców o zwrot kosztów kształcenia młodocianych pracowników, którzy ukończyli przygotowanie zawodowe i zdali egzamin czeladniczy bądź egzamin potwierdzający uzyskanie kwalifikacji zawodowych.

W 2022 roku wydano 33 decyzje przyznające pracodawcom dofinansowanie kosztów kształcenia młodocianych pracowników na łączną kwotę 267.399,73 zł. Kwota ta została w całości przekazana Gminie Sławno ze środków Funduszu Pracy na mocy umowy zawartej w dniu 7 kwietnia 2022 r. z Zachodniopomorskim Kuratorem Oświaty.

13. SPRAWY SPOŁECZNE

13.1. POMOC SPOŁECZNA

Zgodnie z zapisami art. 110 Ustawy z dnia 12 marca 2004 roku o pomocy społecznej (Dz.U. z 2021 r. poz. 2268) zadania Gminy Sławno z zakresu pomocy społecznej realizuje Gminny Ośrodek Pomocy Społecznej w Sławnie.

Ilość osób objętych pomocą społeczną w roku 2022 wyniosła 554 (w roku 2021 – 413 osób) w 289 rodzinach oraz dodatkowo 161 osób z Ukrainy, w 74 rodzinach. Łącznie na świadczenia z pomocy społecznej wydatkowano 1.142.501,97 zł, z czego 790.972,97 zł stanowiła dotacja celowa.

W roku 2022 r. wypłacono również wynagrodzenie dla opiekunów prawnych za sprawowanie opieki nad osobą całkowicie ubezwłasnowolnioną. Świadczenie to wypłacane jest na podstawie postanowienia sądu i finansowane w całości ze środków dotacji celowej. Z tej formy pomocy skorzystało 11 osób i łącznie wypłacono kwotę 38.310,00 zł. Kolejnym świadczeniem jest wynagrodzenie dla osób wykonujących obowiązki kuratora dla osoby częściowo ubezwłasnowolnionej. Z tego tytułu dla trzech osobom wypłacono łącznie 6.060,00 zł za cały rok 2022.

Świadczenia wychowawcze tzw. ” 500+”

Do 31 maja 2022 r. Gminny Ośrodek Pomocy Społecznej w Sławnie kontynuował wypłacanie świadczeń wychowawczych przyznanych na okres świadczeniowy 2021/2022 na podstawie wniosków złożonych do 31 grudnia 2021 r. Łącznie wypłacono świadczenia wychowawcze na kwotę 3.642.117,42 zł.

Karta Dużej Rodziny

Prawo do posiadania Karty Dużej Rodziny przysługuje wszystkim rodzicom oraz małżonkom rodziców, którzy mają lub mieli na utrzymaniu łącznie co najmniej troje dzieci. Gminny Ośrodek Pomocy Społecznej w Sławnie w roku 2022 przyznał 344 Karty Dużej Rodziny.

Zasilki rodzinne i inne świadczenia

W 2022 roku wydano 664 decyzji administracyjnych i postanowień, w tym:

- 489 decyzji przyznających prawo do świadczeń rodzinnych,
- 63 decyzji odmawiających prawa do świadczeń rodzinnych,
- 62 decyzji uchylających prawo do świadczeń rodzinnych,
- 9 postanowień w sprawie wstrzymania i wznowienia wypłaty świadczeń rodzinnych /odpowiednio 8 i 1/,
- 9 decyzji kończących postępowanie,
- 27 decyzji w sprawie ustalenia i żądania zwrotu świadczeń nienależnie pobranych,
- 5 decyzji umarzających postępowanie.

W 2022 roku wypłacono 11.785 świadczeń na łączną kwotę 3.249.196,58 zł.

W ramach funduszu alimentacyjnego wypłacono 945 świadczeń (970 w roku 2021) na rzecz 61 rodzin (64 rodzin w roku 2021) w łącznej wysokości 418.137,99 zł (w roku 2021 na ten cel przeznaczono 424.391,92 zł).

Dodatki mieszkaniowe i stypendia szkolne

W 2022 r. wypłacono dodatki mieszkaniowe na łączną kwotę 42.362,27 zł (43.000,76 zł w 2021 r.), których beneficjentami było 15 rodzin.

W roku sprawozdawczym do GOPS w Sławnie wpłynęło 110 wniosków o przyznanie świadczeń pomocy materialnej o charakterze socjalnym – stypendiów szkolnych. Z tej formy wsparcia skorzystało 28 rodzin. Ogólny koszt zadania wyniósł 49.466,00 zł, z czego 39.572,80 zł stanowiła dotacja celowa z budżetu państwa, a 9.893,20 zł środki własne gminy.

Rządowa Tarcza Energetyczna

W ramach Rządowej Tarczy Energetycznej Gminny Ośrodek Pomocy Społecznej poza swoją statutową działalnością realizował dodatkowe zadania zlecone:

- obsługa wniosków o dodatek węglowy,
- obsługa wniosków o dodatki na źródła ciepła,
- obsługa wniosków o dodatek osłonowy,
- obsługa wniosków o dodatek elektryczny.

Dodatek węglowy to jednorazowe świadczenie w wysokości 3.000 tys. zł, które wypłacane było w 2022 r. na podstawie Ustawy z dnia 5 sierpnia 2022 r. o dodatku węglowym. Świadczenie otrzymało 1.337 beneficjentów o łącznej wartości 4.011.000 zł.

W dniu 4 stycznia 2022 r. weszła w życie ustawa o dodatku osłonowym z dnia 17 grudnia 2021 r. Dodatek osłonowy przysługiwał gospodarstwom domowym na podstawie kryterium dochodowego. Z tego świadczenia skorzystało 966 beneficjentów, a na ich wypłatę przeznaczono w sumie 658.274,73 zł.

Na podstawie ustawy z dnia 15 września 2022 r. o szczególnych rozwiązaniach w zakresie niektórych źródeł ciepła w związku z sytuacją na rynku paliw od dnia 20 września ubiegłego roku gospodarstwa domowe, podmioty wrażliwe oraz przedsiębiorstwa energetyczne mogły

składać do gmin wnioski o wypłatę tzw. dodatku na źródła ciepła. Świadczenia wypłacono 837 beneficjentom, o łącznej wartości 1.230.500,00 zł.

Od dnia 1 grudnia 2022 r. do dnia 1 lutego 2023 r. uprawnieni odbiorcy energii elektrycznej mogli składać do gmin wnioski o wypłatę dodatku elektrycznego. W 2022 roku złożono 14 wniosków o ustalenie prawa do dodatku elektrycznego, przy czym wypłata świadczeń z tego tytułu nastąpiła w 2023 roku.

13.1.1. PROJEKT „POMOCNA DŁOŃ W GMINIE SŁAWNO”

Projekt „Pomocna Dłoń w Gminie Sławno” realizowany jest od stycznia 2020 r. przez Gminny Ośrodek Pomocy Społecznej w partnerstwie ze Spółdzielnią Socjalną „Komunalka” oraz Powiatem Sławińskim w ramach Regionalnego Programu Operacyjnego Województwa Zachodniopomorskiego 2014-2020, Oś priorytetowa RPZP.07.00.00. Włączenie społeczne, Działanie RPZP.07.06.00. Wsparcie rozwoju usług społecznych świadczonych w interesie ogólnym, w ramach konkursu nr RPZP.07.06.00-IP.02-32-K47/19.

W 2022 r. na realizację projektu wydatkowano 662.597,72 zł (GOPS + Gmina), co stanowiło 24,28% łącznej wartości projektu, a ze wsparcie w ramach projektu skorzystało 146 osób. W roku sprawozdawczym kontynuowano zatrudnienie pracownika socjalnego ds. usług społecznych, rehabilitanta, 3 opiekunek i 3 asystentek osobistych osoby niepełnosprawnej.

W środowiskach podopiecznych świadczone były usługi opiekuńcze, asystenckie, sąsiedzkie i rehabilitacyjne. Jako uzupełnienie usług opiekuńczych, na terenie gminy zostały również wprowadzone urządzenia do teleopieki. Opiekunowie faktyczni osób niesamodzielnych mieli możliwość skorzystania z bezpłatnych porad psychologicznych, dietetycznych i prawnych, a także uczestnictwa w grupach wsparcia oraz szkoleń tematycznych. Uczestnicy mieli także możliwość skorzystania z bezpłatnych dowozów do ośrodków wsparcia, do lekarza, na rehabilitację, itp.



Realizacja zadań w ramach projektu „Pomocna dłoń w gminie Sławno”

W ramach projektu funkcjonuje również wypożyczalnia sprzętu rehabilitacyjnego w Gwiazdowie, która w pełni służy potrzebującym mieszkańcom gminy wiejskiej Sławno. Na jej stanie są m.in.: łóżka, materace przeciwodleżynowe, wózki elektryczne, rowerek rehabilitacyjny, ssak elektryczny, koncentratory tlenu, piłki, masażery, stół do gimnastyki biernej, uchwyty prysznicowe i wannowe, chodziki, kule ortopedyczne, zestawy przyłóżkowe

do mycia głowy i wiele innych. Sprzęty rehabilitacyjne użyczone są bezpłatnie bez względu na dochód. W 2022 r. z wypożyczalni skorzystało 99 potrzebujących mieszkańców.



Sprzęt rehabilitacyjny do dyspozycji mieszkańców gminy Sławno

Utworzony w ramach projektu Klub Seniora działa 5 razy w tygodniu, w różnych godzinach tak, aby każdy uczestnik mógł z niego skorzystać w dogodnym dniu tygodnia i czasie. Uczestnicy rozwijają swoje pasje kulinarne, manualne oraz korzystają z możliwości poprawy sprawności fizycznej. Kontynuowana jest tzw. usługa „złotej rączki” dla seniorów - wsparcie fachowców, którzy usuwają drobne usterki w domach. Realizatorem obu zadań projektowych jest Spółdzielnia Socjalna „Komunalka”.



Zajęcia w Klubie Seniora w Żukowie

Mając na względzie obostrzenia krajowe i regulacje wewnętrzne, szkolenia dla opiekunów faktycznych z zakresu opieki i pielęgnacji nas osobami niesamodzielnymi, zostały przeniesione na 2023 r.

13.1.2. PROJEKT „Z WYKLUCZENIA DO ZATRUDNIENIA”

Projekt realizowany był w ramach Regionalnego Programu Operacyjnego Województwa Zachodniopomorskiego 2014-2020, Oś priorytetowa RPZP.07.00.00. Włączenie społeczne, Działanie RPZP.07.01.00. Programy na rzecz integracji osób i rodzin zagrożonych ubóstwem i/lub wykluczeniem społecznym, ukierunkowane na aktywizację społeczno-zawodową wykorzystującą instrumenty aktywizacji edukacyjnej, społecznej, zawodowej w ramach konkursu nr RPZP.07.01.00-IP.02-32-K25/17.

W 2022 r. w ramach realizacji projektu wydatkowano 294.438,73 zł, czyli 23,01% wartości projektu, w tym 250.345,57 zł stanowiło dofinansowanie z UE.

Wykorzystując środki projektowe, na początku 2022 r. wykonano przebudowę wejścia do budynku GOPS oraz zakupiono i zamontowano podnośnik dla osób niepełnosprawnych.

Dla 2 uczestników projektu przeprowadzono kurs „Konserwator powierzchni płaskich i terenów zielonych”, przy czym uczestnikom wypłacono zwrot kosztów dojazdów w formie zasiłków celowych oraz stypendia szkoleniowe. Od świadczeń tych opłacono składki na ubezpieczenie społeczne.

Tak jak w poprzednich latach uczestnicy objęci byli indywidualnym wsparciem psychologa i doradcy zawodowego, a pracownik socjalny, który oddelegowany był na ½ etatu do pracy w projekcie, odbył z nimi spotkania aktualizujące.

Po ukończeniu kursów, 15 osób (uczestnicy III edycji projektu) oraz 2 osoby (uczestnicy IV edycji projektu) brali udział w stażach zawodowych na terenie miasta Sławno i gminy Sławno, za udział w których otrzymywali stypendia stażowe, od których odprowadzane były składki, wypłacano zasiłki celowe oraz refundacje dla pracodawców w ramach oddelegowania pracowników w celu opieki nad stażystami.

W lutym zorganizowano zajęcia wzmacniające kompetencje społeczne, minimalizujące bariery zdrowotne i bariery oddalające od rynku pracy. Podczas spotkań uczestnicy mieli możliwość zapoznania się z tematyką: podziału obowiązków domowych, rozwiązywania konfliktów, radzenia sobie ze stresem, sytuacjami trudnymi, gospodarowania budżetem domowym, konsekwencji zażywania używek, możliwości stosowania diet dla pozytywnych oddziaływań zdrowotnych, itp. W ramach spotkań zapewniony został catering, zwroty za dojazdy oraz możliwość spotkań z wykwalifikowanymi specjalistami z różnych dziedzin.

Faktyczne wsparcie dla uczestników projektu zakończono w sierpniu 2022 r.

Na początku 2022 r. wykonano przebudowę wejścia do budynku GOPS oraz zakupiono i zamontowano podnośnik dla osób niepełnosprawnych.



Nowe wejście do siedziby GOPS w Sławnie

13.1.3. PROJEKT „USŁUGI DOOR-TO-DOOR W GMINIE SŁAWNO”

Projekt grantowy „Usługi door-to-door w Gminie Sławno” realizowany był przez blisko 2 lata w ramach projektu Państwowego Funduszu Rehabilitacji Osób Niepełnosprawnych pt. „Usługi indywidualnego transportu door-to-door oraz poprawa dostępności architektonicznej wielorodzinnych budynków mieszkalnych” w ramach Działania 2.8 Programu Operacyjnego Wiedza Edukacja Rozwój 2014-2020. Realizacja projektu w całości finansowana była ze środków zewnętrznych w kwocie 534.721,05 zł, w tym wkład Funduszy Europejskich wyniósł 450.662,90 zł.

Gmina Sławno zapewniała usługi indywidualnego transportu mieszkańcom gminy Sławno z potrzebą wsparcia w zakresie mobilności. Transport realizowany był głównie do przychodni lekarskich, na badania i zabiegi zdrowotne czy rehabilitacyjne, ale również do lokalnych instytucji w celu załatwienia spraw urzędowych oraz na spotkania i uroczystości organizowane na terenie gminy lub miasta Sławno, w tym np. do Klubu Seniora czy biblioteki gminnej. Osobom niesamodzielnym w trakcie wyjazdu mógł towarzyszyć asystent lub opiekun.

W 2022 r. wsparcie w ramach projektu otrzymało 125 osób, w tym dodatkowe wsparcie w formie asystenta otrzymało 81 osób.

Od stycznia 2023 r. usługi door to door świadczone są ze środków własnych Gminy Sławno w ramach trwałości projektu.

13.1.4. PROJEKTY SOCJALNE

W 2022 r. pracownicy socjalni zrealizowali cztery projekty socjalne.

- 1) „Gmina Sławno Solidarna z Ukrainą” – głównym celem projektu było zabezpieczenie podstawowego bytu dla rodzin przyjętych z Ukrainy. W ramach projektu zrealizowano działania związane m.in. z doposażeniem mieszkań z zasobów Gminy Sławno, zbiórkę i wydawaniem odzieży oraz żywności długoterminowej, wsparcie w formie posiłku dla dzieci i dorosłych, czy pomoc w organizacja nauki szkolnej dla dzieci, która dotyczyła głównie pośredniczenia w kontaktach pomiędzy szkołą a rodzicem. Pracownicy pomagali uchodźcom w docieraniu do placówek edukacyjnych, które mogły i były gotowe do przyjmowania dzieci z Ukrainy. Z każdym sygnałem dotyczącym trudności w adaptacji do nowej rzeczywistości pracownicy służyli radą, ale kierowali również do instytucji, gdzie można było uzyskać wsparcie np. psychologiczne.



Konwój z pomocą humanitarną mieszkańców Gminy Sławno dla Ukrainy

- 2) „Gwiazdka z GOPS-em. Kup pluszaka dla dzieciaka” – projekt miał na celu uszczęśliwienie najmłodszych. Realizacja projektu polegała na nawiązaniu współpracy ze sponsorami i darczyńcami, dzięki którym udało się przygotować paczki dla 55 dzieci. W projekcie wskazane zostały potrzeby dzieci, a społeczność lokalna miała szansę pokazać, że wszyscy są w stanie się zjednoczyć i solidarnie wesprzeć w trudnym okresie. Wartością dodaną było ocieplenie wizerunku urzędnika.
- 3) w ramach projektu socjalnego „Spotkanie wigilijne” pracownicy socjalni odwiedzili seniorów gminy Sławno składając im życzenia świąteczne oraz wręczając paczki żywnościowe z okazji Świąt Bożego Narodzenia. Celem projektu było m.in. zmniejszenie poczucia osamotnienia, wzrost poczucia własnej wartości, kultywowanie tradycji.



Projekt socjalny „Spotkanie wigilijne”

- 4) „Działajmy razem od juniora do seniora” to projekt, który miał na celu organizację spotkań i wymianę doświadczeń pomiędzy uczestnikami Klubu Seniora w Żukowie i dziećmi ze Szkoły Podstawowej w Żukowie. W ramach projektu odbyły się uroczyste obchody Dnia Seniora, podczas których uczniowie wręczyli Seniorom własnoręcznie zrobioną laurkę, a uczestnicy odwziedczyli się słodkim poczęstunkiem. Z okazji dnia Babci i Dziadka dzieci i młodzież przygotowali specjalny występ artystyczny dla uczestników Klubu Seniora. W 2023 r. planowane są kolejne spotkania.



Spotkania w ramach realizacji projektu socjalnego „Działajmy razem od juniora do seniora”

13.1.5. ZADANIA Z ZAKRESU USTAWY O WSPIERANIU RODZINY I SYSTEMIE PIECZY ZASTĘPCZEJ

Gminny Ośrodek Pomocy Społecznej w Sławnie zapewnia rodzinom, przeżywającym trudności w wypełnianiu funkcji opiekuńczo – wychowawczych, wsparcie w formie asystenta rodziny. W 2022 r. wsparciem objęto 33 rodziny, w których łącznie jest 73 dzieci, przy czym współpraca z 18 rodzinami rozpoczęła się przed rozpoczęciem roku sprawozdawczego (współpraca ta trwała łącznie powyżej roku), a z 15 rodzinami nawiązano współpracę w 2022 r.

W roku sprawozdawczym asystenci zakończyli współpracę z 14 rodzinami, w tym:

- z 6 rodzinami ze względu na zaprzestanie współpracy przez rodzinę (z czego 3 rodziny zmieniły miejsca zamieszkania);
- z 5 rodzinami ze względu na osiągnięcie założonych efektów;
- z 3 rodzinami ze względu na brak założonych efektów.

13.2. CENTRUM INTEGRACJI SPOŁECZNEJ W RZYSZCZEWIE



CENTRUM INTEGRACJI
SPOŁECZNEJ
w Rzyszczewie

Centrum Integracji Społecznej w Rzyszczewie zajmuje się reintegracją społeczną i zawodową osób wykluczonych społecznie, zamieszkujących powiat sławieński oraz realizacją zatrudnienia socjalnego. Celem jego pracy jest zwiększenie szans na zatrudnienie osób zagrożonych ubóstwem i wykluczeniem, w szczególności osób długotrwale bezrobotnych w wieku aktywności zawodowej, korzystających ze świadczeń pomocy społecznej, bezdomnych i niepełnosprawnych. Uczestnicy CIS biorą udział w blokach szkoleniowo-warsztatowych, podczas których nabywają nowe umiejętności i uprawnienia. Podczas warsztatów praktycznych uczestnicy wykonują szereg prac na rzecz mieszkańców Gminy Sławno.

W 2022 roku jednostka realizowała projekt: „Gotowi do pracy z Centrum Integracji Społecznej w Rzyszczewie” w ramach Regionalnego Programu Operacyjnego Województwa Zachodniopomorskiego na lata 2014-2020. Projekt realizowany do 30 września 2023 roku, zakłada realizację następujących zadań:

- organizacja warsztatów ogrodniczych – zakładanie i pielęgnacja ogrodów,
- organizacja warsztatów krawieckich,
- spotkania z psychologiem, pracownikiem socjalnym, terapeutą ds. uzależnień, radcą prawnym, doradcą zawodowym oraz działania integracyjne,
- pokrycie kosztów usług medycznych w tym dentystycznych, protetycznych czy okulistycznych świadczonych na rzecz uczestników projektu wykraczających poza pakiet usług finansowanych przez NFZ,
- uruchomienie kursów podnoszących kwalifikacje uczestników takich jak kurs pilarza, uprawnienia energetyczne czy kurs umiejętności krawieckich zgodnie z potrzebami lokalnego rynku pracy i możliwościami uczestników.



Uczestnicy CIS podczas warsztatów

W roku sprawozdawczym Centrum realizowało również dwa warsztaty finansowane z budżetu Gminy Sławno dla 12 osób: warsztat remontowo-porządkowy oraz warsztat usług sprzątających. Podobnie, jak w przypadku działań projektowych, tak i podczas tych warsztatów uczestnicy CIS korzystali ze wsparcia pracownika socjalnego, psychologa i doradcy zawodowego.

Przez cały 2022 r. stan zatrudnienia w Centrum Integracji Społecznej w Rzyszczewie nie ulegał zmianom i wynosił 6 osób z czego 3 osoby zatrudnione były na stanowiskach urzędniczych i 3 osoby na stanowiskach pomocniczych i obsługi.

Udział w zajęciach w CIS w 2022 roku rozpoczęło 40 osób, a 12 osób kontynuowało uczestnictwo w zajęciach od 2021 roku. W trakcie 2022 roku 27 osób zakończyło udział w Centrum zgodnie z ustawą z dnia 13 czerwca 2003 r. o zatrudnieniu socjalnym. Spośród tych osób 9 podjęło zatrudnienie na lokalnym rynku pracy.

W 2022 roku dla uczestników CIS zorganizowano następujące kursy kwalifikacyjne:

- kurs podstaw krawiectwa dla 8 osób,
- kurs uprawnień energetyczne 1 KV dla 6 osób,
- kurs stylizacji paznokci dla 1 osoby,
- kurs krawiecki z uprawnieniami energetycznymi do 1 KV dla 4 osób.

Uczestnicy CIS wzięli również udział w dwóch wyjazdach integracyjnych: w kwietniu został zorganizowany wyjazd na „Targi Pracy” do Koszalina, natomiast w sierpniu odbyła się wycieczka do Międzyzdrojów. W ramach spotkań integracyjnych zorganizowano wyjście do kina w Sławnie oraz uroczystą Wigilię.

Pracownicy i uczestnicy Centrum Integracji Społecznej aktywnie uczestniczyli w organizacji festynów gminnych. W lipcu zaangażowali się w organizację festynu z okazji 30-lecia Gminy Sławno, który odbył się w Bobrowiczkach, a we Wrześniu w organizację Dożynek Gminnych w Łętowie. Dodatkowo podczas imprez zarówno na terenie gminy Sławno, jak i sąsiednich gmin, CIS wystawiało swoje prace krawieckie, a mieszkańcy mogli stać się ich posiadaczami za symboliczną kwotę wrzuconą do puszeki, z której datki przekazywane były na rzecz Hospicjum im. Bpa Czesława Domina w Darłowie.

Centrum angażowało się również we wsparcie dla osób przyjeżdżających do Polski w związku z wybuchem wojny na Ukrainie. Wolontariusze CIS prowadzili zbiórkę w lokalnych sklepach,

ale również zbierali produkty spożywcze w siedzibie Centrum. W ubiegłym roku, aż 8 uczestników CIS pochodziło z Ukrainy.

W 2022 roku Centrum Integracji Społecznej w Rzyszczewie zostało laureatem Zachodniopomorskich Magnolii EFS 2022 w kategorii: Inwestycja w przedsiębiorstwo społeczne.



Przedstawiciele CIS podczas uroczystości wręczenia Magnolii EFS 2022

13.3. ŚWIETLICA ŚRODOWISKOWA GMINY SŁAWNO

Świetlica Środowiskowa Gminy Sławno działa jako placówka wsparcia dziennego w formie opiekuńczo-specjalistycznej. W ramach działania jednostki powołanych jest łącznie 11 placówek wsparcia dziennego zlokalizowanych w: Żukowie, Łętowie, Kwasowie, Smardzewie, Warszkowie, Warszkówku, Noskowie, Wrześnicy, Tychowie, Starym Krakowie oraz w Sławsku. Świetlice przeznaczone są dla dzieci i młodzieży w wieku 6-17 lat pochodzących z rodzin zagrożonych ubóstwem lub wykluczeniem społecznym potrzebujących wsparcia w rozwoju i samodzielnym wypełnianiu funkcji społecznych oraz z rodzin przeżywających trudności w wypełnianiu funkcji opiekuńczo-wychowawczej z terenu Gminy Sławno. Każda placówka dysponuje 15 miejscami dla dzieci i młodzieży (wyjątkiem jest świetlica w Żukowie, w której jest 30 miejsc), w związku z czym jesteśmy w stanie objąć opieką łącznie 180 młodych mieszkańców gminy Sławno w tym samym czasie. W ramach działania instytucji funkcjonuje również mieszkanie wspomagane typu treningowego z 2 miejscami świadczenia usług, zlokalizowane w Gwiazdowie.

Celem funkcjonowania placówek wsparcia dziennego są działania wspomagające dzieci i młodzież oraz ich rodziny, m.in. poprzez pomoc w nauce, rozwijanie zainteresowań i uzdolnień uczestników, a także poprawę ich społecznego funkcjonowania. Mieszkanie wspomagane typu treningowego natomiast ma na celu zapewnienie pomocy w rozpoczęciu i prowadzeniu samodzielnego życia osobom opuszczającym pieczę zastępczą poprzez rozwój samodzielności życiowej, wzrost umiejętności społecznych i organizację czasu wolnego.

W roku 2022 jednostka kontynuowała realizację projektu pn. „Droga do samodzielności ze Sławińskim Świetlicowem”. Wychowawcy otwartych w ramach projektu świetlic prowadzili cykliczne zajęcia z zakresu edukacji rodzinnej, komunikacji międzypokoleniowej/rodzinnej, edukacji społeczno-finansowej oraz profilaktyki uzależnień. Od marca sukcesywnie wdrażano także zajęcia dodatkowe: zajęcia komputerowe, sportowe, zajęcia z psychologiem, dietetykiem oraz warsztaty teatralne, szachowe i rękodzielnicze, a także zajęcia z robotyki.



Zajęcia podopiecznych Świetlicy Środowiskowej

W czasie ferii zimowych odbyły się wycieczki do koszalińskiej papugarni oraz play parku na trampolinowe szaleństwo.

W czerwcu Świetlica była współorganizatorem festynów w Noskowie i Starym Krakowie, a w lipcu uczestniczyła w Różanym Festynie z okazji 30-lecia Gminy Sławno w Bobrowiczkach. Wychowawcy placówek wsparcia dziennego byli odpowiedzialni za organizację atrakcji dla najmłodszych uczestników imprezy, takich jak malowanie twarzy i włosów, zajęcia manualne (string art obraz, gniotki) oraz zawody sprawnościowe z nagrodami. We wrześniu podobne atrakcje zostały zapewnione mieszkańcom Noskowa podczas ich Dożynek Parafialnych. Kadra Świetlicy aktywnie zaangażowała się także w przygotowanie oprawy Dożynek Gminnych, wykonując wianki oraz kotyliny dla uczestników orszaku.

Podczas wakacji wychowankowie świetlic wzięli udział w dwóch wycieczkach. Na początku lipca zorganizowany został wyjazd do Gospodarstwa Edukacyjnego „W labiryntach” w Paprotach, gdzie dzieci mogły aktywnie spędzić czas na zabawach terenowych. Wyprawa zakończona była poczęstunkiem z grilla. Pod koniec miesiąca odbyła się wycieczka do Ogrodu Botanicznego w Gołubiu oraz Parku Edukacyjnego ZOO w Tuchlinie, gdzie można było nie tylko podziwiać, ale i dotknąć egzotyczne zwierzęta oraz obejrzeć trójwymiarowy film i wziąć udział w plenerowej lekcji botaniki.



Zajęcia wyjazdowe podopiecznych Świetlicy

10 listopada 2022 r. odbyło się uroczyste otwarcie mieszkania wspomaganego typu treningowego w jego docelowej lokalizacji w Gwiazdowie (wcześniej funkcjonowało ono w lokalu zastępczym w Warszkwie, dając schronienie uchodźcom wojennym z Ukrainy).

14 listopada do mieszkania wprowadziły się pierwsze uczestniczki projektu korzystające z wsparcia proponowanego dla osób opuszczających pieczę zastępczą. W ofercie są: pokrycie bieżących kosztów utrzymania mieszkania, usługi opiekuna mieszkania treningowego, pomoc specjalistyczna (poradnictwo psychologiczne, pomoc prawną i doradztwo zawodowe), aktywna integracja, możliwość realizacji kursów podnoszących kompetencje zawodowe, zwrot kosztów dojazdu do szkoły oraz zakup biletów do instytucji kultury lub wejściówek do siłowni/fitness.



Mieszkanie chronione w Gwiazdowie

W roku 2022 Świetlica Środowiskowa Gminy Sławno zatrudniała łącznie 13 pracowników. W tym czasie objętych wsparciem zostało 162 podopiecznych. Koszt utrzymania Świetlicy Środowiskowej Gminy Sławno w roku 2022 wyniósł łącznie 748.499,19 zł.

14. OCHRONA ZDROWIA

W 2022 r., tak jak w latach poprzednich, na terenie gminy nie funkcjonowały żadne podmioty lecznicze, zarządzane przez Gminę Sławno. Nadal też działał jeden podmiot prywatny – gabinet dentystryczny we Wrześnicy.

14.1. DZIAŁALNOŚĆ GMINNEJ KOMISJI ROZWIĄZYWANIA PROBLEMÓW ALKOHOLOWYCH

Działalność Gminnej Komisji Rozwiązywania Problemów Alkoholowych (GKRPA) regulowana jest zapisami ustawy z dnia 26 października 1982 r. o wychowaniu w trzeźwości i przeciwdziałaniu alkoholizmowi.

W zakresie profilaktyki i rozwiązywania problemów uzależnień, GKRPA w szczególności:

- opiniowała zezwolenia na sprzedaż lub podawanie napojów alkoholowych zgodnie z uchwałą nr LX/455/2018 Rady Gminy Sławno z dnia 23 lipca 2018 r. w sprawie ustalenia maksymalnej liczby zezwoleń na sprzedaż napojów alkoholowych oraz zasad usytuowania miejsc sprzedaży tych na terenie gminy Sławno,
- podejmowała czynności zmierzające do orzeczenia o zastosowaniu wobec osoby uzależnionej od alkoholu obowiązku poddania się leczeniu oraz motywowała osoby uzależnione do podjęcia współpracy z terapeutami.

W ramach inicjowania i realizacji zadań ustawowych dotyczących rozwiązywania problemów alkoholowych i przeciwdziałania przemocy, Komisja współpracowała z następującymi instytucjami:

- Zespołem Interdyscyplinarnym, w szczególności w zakresie wsparcia ofiar przemocy domowej i zmotywowania sprawców przemocy nadużywających alkoholu do podjęcia leczenia odwykowego,
- Komendą Powiatową Policji w Sławnie w przedmiocie wymiany informacji dotyczących interwencji domowych w stosunku do osób będących pod wpływem alkoholu,
- Gminnym Ośrodkiem Pomocy Społecznej w zakresie wymiany informacji na temat przebiegu procesu leczenia osób zgłoszonych przez tą instytucję,
- Sądem Rejonowym w Sławnie w zakresie leczenia odwykowego,
- Kuratorską Służbą Sądową w zakresie kurateli nad osobami nadużywającymi alkoholu.

<i>Lp.</i>	<i>Wyszczególnienie</i>	<i>2022 rok</i>
1.	Liczba posiedzeń	6
2.	Liczba wydanych postanowień administracyjnych w sprawie wydania opinii dot. zezwolenia na sprzedaż napojów alkoholowych	15
3.	Wnioski skierowane do komisji, w tym przez:	32
	Komendę Powiatową Policji w Sławnie	7
	Rodzinę osoby uzależnionej	17
	GOPS (Zespół Interdyscyplinarny)	8
4.	Liczba osób zaproszonych/analizowanych na komisji	39
5.	Liczba przeprowadzonych kontroli	0
6.	Liczba osób skierowanych na badania przez biegłych sądowych (psychiatrę i psychologa)	0
7.	Ilość wniosków skierowanych do Sądu Rejonowego w sprawie leczenia odwykowego	0

W 2022 r. wpływy z opłat za wydawanie zezwoleń na sprzedaż alkoholu, z którego finansowane są wydatki na profilaktykę alkoholową wyniosły 94.000,09 zł. Na realizację zadań z zakresu profilaktyki i przeciwdziałania alkoholizmowi oraz narkomanii wydatkowano ogółem 157.470,19 zł.

15. WSPÓLPRACA Z INNYMI PODMIOTAMI

W roku sprawozdawczym Gmina Sławno należała do następujących stowarzyszeń i związków międzygminnych:

- Związek Gmin Wiejskich Rzeczpospolitej Polskiej,
- Darłowska Lokalna Grupa Rybacka w dorzeczu Wieprzy, Grabowej i Unieści,
- Stowarzyszenie Samorządowe S6,
- Środkowopomorska Grupa Działania.

W związku z przynależnością Gminy Sławno do ww. organizacji z budżetu JST zostały pokryte składki członkowskie w łącznej kwocie 23.401,97 zł.

16. SPRAWY OBYWATELSKIE

W 2022 r. do urzędu wpłynęły 62 wnioski o udostępnienie informacji publicznej. Wnioskodawcy składali zapytania dotyczące głównie spraw z zakresu opieki nad bezdomnymi zwierzętami, planowania przestrzennego, gospodarki nieruchomościami, ochrony środowiska, oświaty gminnej czy umów zawieranych z podmiotami zewnętrznymi. W 56 przypadkach (90%) informacja została udostępniona wnioskodawcom. W 4 przypadkach nie udzielono informacji ze względu na ich brak. Wydano także 2 decyzje o odmowie udostępnienia informacji publicznej ze względu na .

W 2022 roku nie tworzono w Gminie Sławno budżetu obywatelskiego.

17. BEZPIECZEŃSTWO PUBLICZNE I OCHRONA PRZECIWOŻAROWA

W Gminie Sławno w roku 2022 realizacja zadań w powyższym zakresie prowadzona była przede wszystkim pod przewodnictwem służb specjalistycznych tj. Komendy Powiatowej Policji w Sławnie i Komendy Powiatowej Państwowej Straży Pożarnej w Sławnie.

Zadania z zakresu ochrony przeciwpożarowej realizowane są poprzez jednostki ochotniczej straży pożarnej. W Gminie Sławno funkcjonuje 7 jednostek OSP, które posiadają na swoim wyposażeniu 11 samochodów pożarniczych (2 ciężkie, 6 średnich, 3 lekkie) wraz ze specjalistycznym sprzętem ratowniczo-gaśniczych, technicznym oraz ratownictwa medycznego. W roku sprawozdawczym sprzedano wysłużony średni samochód pożarniczy JELCZ-STAR (rok produkcji 1985) będący na wyposażeniu OSP w Starym Krakowie i wyposażono tą jednostkę w średni samochód bojowy Renault Midlum przekazany w ramach funduszu wsparcia Komendy Wojewódzkiej PSP w Szczecinie przez Komendę Powiatową PSP w Sławnie.

Stan wyposażenia jednostek OSP w samochody specjalistyczne przedstawia poniższa tabela:

<i>L.p.</i>	<i>Nazwa jednostki</i>	<i>Typ/model pojazdu</i>	<i>Rodzaj samochodu</i>	<i>Rok produkcji</i>
1.	OSP w Żukowie	Jelcz 004 GCBA 5/16	ciężki	1981
		Volvo FLD3C GBA 3/16	średni	2018
2.	OSP w Sławsku	Jelcz 004 GCBA 5/24	ciężki	1988
		Mercedes ATEGO GBA 2,5/16	średni	2014
3.	OSP w Janiewicach	Star 266 GBAM 2,5/16+8	średni	1981
		Volvo FLD3C GBA 4,1/16+4/25	średni	2020
4.	OSP w Starym Krakowie	Renault Midlum GBA 2,5/32/5,5	średni	2012
5.	OSP we Wrześnicy	Lublin II SLDR	lekki	1998
		Steyr 665 GBA 2/16	średni	1997
6.	OSP w Gwiazdowie	Renault Master GLBA 0,2/8	lekki	2010
7.	OSP w Bobrowicach	Renault Master GLBA 0,2/8	lekki	2014

Na początku 2022 r. w Krajowym Systemie Ratowniczo-Gaśniczym funkcjonowały 2 jednostki: OSP w Sławsku oraz OSP w Żukowie. W trakcie roku do KSRG włączono również OSP w Janiewicach oraz OSP we Wrześnicy.

Jednostki Ochotniczej Straży Pożarnej Gminy Sławno w 2022 r. odnotowały 165 wyjazdów do zdarzeń ratowniczo-gaśniczych (w tym):

- 50 do pożarów (zabudowań mieszkalnych, sadzy w kominach, traw, nieużytków, balotów słomy, lasu, budynków gospodarczych),
- 111 do miejscowych zagrożeń (wypadki komunikacyjne, osy, szerszenie, usuwanie powalonych drzew (konarów), poszukiwania zaginionych osób, zabezpieczenie dachów, zabezpieczenie terenów zielonych),
- 2 wyjazdy poza teren gminy.

Liczba czynnych członków OSP w 2022 r. wynosiła 142 strażaków ochotników.

Wydatki na działalność bojową OSP w 2022 r. wyniosły 315.355,67 zł i objęły: zakup paliwa, olejów, części zamiennych do samochodów, sprzętu przeciwpożarowego, umundurowania, energii elektrycznej i opału na ogrzewanie remiz, konserwację i utrzymanie w należytym stanie samochodów pożarniczych i sprzętu ppoż., przeglądy techniczne oraz naprawy samochodów i sprzętu przeciwpożarowego, ubezpieczenie pojazdów pożarniczych i strażaków, przeprowadzenie badań lekarskich członków OSP, wypłatę wynagrodzeń za utrzymanie w gotowości bojowej samochodów pożarniczych sprzętu oraz wypłatę ekwiwalentów za udział w akcjach ratowniczych i szkoleniach.

Ponadto w 2022 roku, Gmina Sławno udzieliła dotacji na dofinansowanie zakupu sprzętu ppoż. dla jednostek OSP w ramach wkładu własnego do projektów w wysokości 13.659,00 zł:

- dla OSP w Sławsku – 6.400,00 zł, w tym na 1.400,00 zł na zakup sprzętu pożarniczego oraz 5.000,00 zł na zakup i montaż instalacji fotowoltaicznej,
- dla OSP w Żukowie – 2.400,00 zł na zakup sprzętu pożarniczego,
- dla OSP we Wrześnicy – 2.300,00 zł zakup sprzętu pożarniczego,
- dla OSP w Starym Krakowie – 2.559,00 zł zakup sprzętu pożarniczego.

Łącznie ww. jednostki OSP otrzymały wsparcie finansowe ze źródeł zewnętrznych (MSWiA, WFOŚiGW w Szczecinie oraz KG PSP KSRG) w kwocie 91.817,00 zł.

Dodatkowo z budżetu Gminy Sławno przeznaczono 250.000,00 zł na wyposażenie jednostki OSP w Starym Krakowie w średni samochód bojowy Renault Midlum.



Przekazanie samochodu dla OSP w Starym Krakowie podczas Gminnych Zawodów Sportowo-Pożarniczych w Żukowie

Na realizację zadań z zakresu zarządzania kryzysowego i obrony cywilnej zaplanowano na 2022 r. wydatki w kwocie 12.000 zł, z czego wydatkowano 4.200,00 zł. Środki zostały przeznaczone na konserwację i częściową wymianę podzespołów gminnego systemu ostrzegania i alarmowania mieszkańców o potencjalnych zagrożeniach.

Działania związane z konfliktem zbrojnym na terytorium Ukrainy

Wobec dramatycznych wydarzeń mających miejsce za naszą wschodnią granicą, Gmina Sławno podjęła szereg działań mających na celu pomoc obywatelom Ukrainy. W 2022 roku wydatkowano na ten cel 674.043,00 zł (środki pochodzące z Funduszu Pomocy 630.255,37 zł oraz środki własne gminy w kwocie 43.787,63 zł), w tym:

- 2.998,19 zł – koszty nadawania numeru PESEL obywatelom Ukrainy (wynagrodzenia wraz z pochodnymi dla osób zaangażowanych w realizację pomocy oraz zakup materiałów biurowych),
- 3.936,49 zł – wykonanie zdjęć osobom ubiegającej się o nadanie numeru PESEL w związku z konfliktem na Ukrainie,
- 529.293,56 zł – koszty zakwaterowania i całodziennego wyżywienia ludności uchodźczej z Ukrainy,
- 195,50 zł – zapewnienie środków czystości i higieny osobistej oraz innych produktów,
- 47.430,00 zł – wypłata ze środków Funduszu Pomocy obywatelom Ukrainy jednorazowego świadczenia pieniężnego,

- 33.323,13 zł – wypłata świadczeń rodzinnych obywatelom Ukrainy,
- 13.078,50 zł – wypłata świadczeń z pomocy społecznej.

Wypłat świadczeń pieniężnych dokonano na podstawie art. 12 i art. 13 ustawy z dnia 12 marca 2022 roku o pomocy obywatelom Ukrainy w związku z konfliktem zbrojnym na terytorium tego państwa. Mieszkańcom, którzy ugościli w swoich domach uchodźców wojennych wypłacono 40,00 zł za osobodzień.

Na początku marca zorganizowano wśród mieszkańców gminy zbiórkę najpotrzebniejszych rzeczy takich jak żywność, czapki, rękawice, artykuły higieny i dostarczono je do punktu pomocy utworzonego na dworcu kolejowym w Przemyślu. Środki z budżetu Gminy przeznaczone to ten cel to kwota 10.216,87,00 zł.

Na potrzeby uchodźców z Ukrainy przygotowano cztery mieszkania gminne w miejscowościach Radosław, Warszkowo, Stary Kraków i Rzyszczewo. Przystosowano je do zamieszkania wyposażając w meble, sprzęt AGD, pościel i naczynia kuchenne. Wydatkowano na ten cel 33.570,76,00 zł. W sumie z mieszkań gminnych skorzystało w 2022 r. 6 ukraińskich rodzin, łącznie 18 osób.

W świetlicy wiejskiej w Kwasowie powstał magazyn z doraźną pomocą dla Ukraińców. Mieszkańcy gminy Sławno dostarczali do niego artykuły ułatwiające naszym gościom funkcjonowanie w pierwszych tygodniach po przyjeździe z terenów objętych wojną: żywność, ubrania, artykuły higieniczne, kosmetyki, kołdry, poduszki, pościel a nawet zabawki. Pracownicy Gminnego Ośrodka Pomocy Społecznej w Sławnie koordynowali rozdysponowywanie zebranych darów wśród kolejnych uchodźców przyjeżdżających na nasz teren.

W roku 2022 na terenie gminy zamieszkiwało w sumie 140 uchodźców z Ukrainy w tym kwaterach prywatnych 80, w podmiotach prowadzących działalność 12, w organizacjach pozarządowych 30 i mieszkaniach gminnych 18 osób.

W związku z sytuacją na Ukrainie kilkakrotnie zwoływano posiedzenia Gminnego Zespołu Zarządzania Kryzysowego. Podczas pierwszych posiedzeń na przełomie lutego i marca 2022 r. omawiano aktualną sytuację dotyczącą głównie napływu uchodźców do Polski, wyznaczono osoby do całodobowego kontaktu z Wojewódzkim Punktem Koordynacyjno – Informacyjnym oraz gminnego koordynatora ds. pomocy dla Ukrainy. Omówiono procedury związane z przyjmowaniem uchodźców oraz ich kwaterowaniem na terenie gminy. Zaplanowano zorganizowanie zbiórki humanitarnej dla obywateli Ukrainy.

Kolejne spotkania dotyczyły wystąpienia zagrożenia nuklearnego w kraju. Omówiono wytyczne w sprawie dystrybucji tabletek jodowych w razie skażenia radioaktywnego. Wyznaczono osoby odpowiedzialne za koordynowanie działaniami podczas wystąpienia skażenia. Zorganizowano również spotkanie z dyrektorami szkół omawiając praktyczne działania w razie wystąpienia skażenia i sposób dystrybucji tabletek jodowych.

Sprzedaż węgla w ramach zakupu preferencyjnego

W związku z wejściem w życie ustawy z dnia 27 października 2022 r. o zakupie preferencyjnym paliwa stałego - węgla dla gospodarstw domowych Gmina Sławno

w celu realizacji tego zadania nawiązała współpracę ze Spółką AGROMOR w Sławnie. Od dnia 9 listopada do końca grudnia 2022 r. do Urzędu Gminy wpłynęły 372 wnioski, na podstawie których złożono zapotrzebowanie na zakup węgla do PGE Paliwa Sp. z o.o. Zakupiono ostatecznie 433 t tego surowca, mając na uwadze, że wiele osób obserwując dynamiczną sytuację na rynku paliw, nie decydowała się na odbiór zamówionego węgla. Spółka AGROMOR na podstawie zawartej z Gminą Sławno umowy zajmowała się transportem węgla z terminali węglowych i jego dystrybucją wśród mieszkańców w cenie 1.860,00 zł za 1 tonę. W 2022 roku mieszkańcy wykupili łącznie 218 ton węgla, w tym 31 groszku oraz 187 ton orzecha. Preferencyjna sprzedaż węgla kontynuowana była w 2023 roku.

18. WSPÓLPRACA Z ORGANIZACJAMI POZARZĄDOWYMI

W 2022 r. w Gminie Sławno działało 20 organizacji pozarządowych, w tym:

- 7 stowarzyszeń (w Bobrowiczkach, Kwasowie, Rzyszczewie, Sławsku, Warszkwie, Wrześnicy oraz Żukowie),
- 7 ochotniczych straży pożarnych (w Bobrowicach, Gwiazdowie, Janiewiczach, Sławsku, Starym Krakowie, Wrześnicy, Żukowie),
- 3 kluby sportowe (w Gwiazdowie, Tychowie i Wrześnicy),
- 3 koła gospodyń wiejskich: w Boleszewie, Noskowie oraz we Wrześnicy oraz nie wpisane do Krajowego Rejestru KGW - koło gospodyń wiejskich w Kwasowie.

Na rzecz mieszkańców gminy Sławno działały także 4 organizacje mające siedzibę poza jej obszarem: 2 uczniowskie kluby sportowe oraz 2 stowarzyszenia działające na rzecz osób niepełnosprawnych.

Organizacje pozarządowe prowadzą swoją działalność z wykorzystaniem mienia gminnego, tj. boisk sportowych, świetlic wiejskich czy terenów rekreacyjnych. Obiekty te w części lub w całości są nieodpłatnie użyczane organizacjom na prowadzenie ich działalności statutowej jak również w celu realizacji zadań publicznych zleczanych przez Gminę.

Na podstawie otwartych konkursów ofert na realizację zadań publicznych wsparcie otrzymało 6 stowarzyszeń. Wykaz dotacji udzielonych z budżetu Gminy Sławno w 2022 roku przedstawia poniższa tabela:

Lp.	Nazwa organizacji	Kwota przyznanej dotacji	Cel/zadanie
1.	Stowarzyszenie Przyjaciół Warszkowa	35.510,32	Działalność na rzecz dzieci i młodzieży, w tym wypoczynku dla dzieci i młodzieży poprzez budowę placu zabaw w Łętowie
2.	Stowarzyszenie Przyjaciół Warszkowa	5.000,00	Kultura, sztuka, ochrona dóbr kultury i dziedzictwa narodowego realizowana poprzez działania kulturalne i artystyczne mieszkańców wsi na terenie Gminy Sławno
3.	Szkołka Piłkarska „Żaki” Sławno	5.000,00	Organizowanie zajęć sportowych dla dzieci i młodzieży z terenu Gminy Sławno
4.	KS „Wrzos” Wrześnica	40.000,00	Uczestnictwo w zorganizowanej rywalizacji sportowej

5.	KS „Derby” Gwiazdowo	556,28	Uczestnictwo w zorganizowanej rywalizacji sportowej
6.	LZS „Błękitni Tychowo”	18.000,00	Uczestnictwo w zorganizowanej rywalizacji sportowej
7.	UKS Lider Sławno	2.500,00	Uczestnictwo w zorganizowanej rywalizacji sportowej
8.	Stowarzyszenie Przyjaciół Warszkowa	67.879,64	Działalność na rzecz dzieci i młodzieży, w tym wypoczynku dla dzieci i młodzieży poprzez budowę placu zabaw w miejscowości Warszkówko
	OGÓLEM	174.446,24	

Klub Sportowy „Derby” Gwiazdowo otrzymał dotację w kwocie 18.000,00 zł, jednak w związku z wycofaniem się z rozgrywek i niezrealizowaniem zadania niewykorzystana dotacja w kwocie 17.443,72 zł została zwrócona na rachunek bankowy Urzędu Gminy Sławno.

W 2022 roku została również udzielona jedna dotacja w kwocie 6.000,00 zł na podstawie art. 19 a ustawy z dnia 24 kwietnia 2003 r. o działalności pożytku publicznego i o wolontariacie (Dz. U. z 2022 r., poz. 1327 z późn. zm.), tzw. „mała dotacja”, która trafiła do Stowarzyszenia Rodziców i Przyjaciół Dzieci ze Specjalnymi Potrzebami Edukacyjnymi „Razem” na realizację zadania pn. „Pod wiatr z uśmiechem na twarzy!”

19. SPORT I REKREACJA

19.1. INFRASTRUKTURA SPORTOWO-REKREACYJNA

W 2022 r. Gmina Sławno posiadała 5 boisk wielofunkcyjnych ze sztuczną nawierzchnią. Były to boiska przy Szkole Podstawowej w Sławsku, przy Szkole Podstawowej w Warszkwie, przy Szkole Podstawowej w Bobrowicach, boiska w Kwasowie i w Noskowie, a poza tym kompleks boisk „Orlik 2012” znajduje się przy Szkole Podstawowej we Wrześnicy.



Boiska (w kolejności): we Wrześnicy, w Kwasowie i w Noskowie

Szkoły podstawowe we Wrześnicy i w Żukowie dysponują salami sportowymi, które wykorzystywane są do prowadzenia zajęć lekcyjnych, organizacji wydarzeń oraz zajęć pozalekcyjnych dla uczniów, a poza godzinami pracy szkół dla całej społeczności.

W 2022 r. wykonano dokumentację na budowę sali gimnastycznej w Sławsku i rozbudowę szkoły. Założono, że powstanie sala sportowa z boiskiem do gier (piłki ręcznej, siatkowej, koszykówki, tenisa, badmintona) o wymiarach nie mniejszych niż 15 x 28 m oraz składanymi trybunami dla ok. 100 osób. Zaprojektowano także pokój dla trenera/nauczyciela w-f, zaplecze sanitarne, magazyny sprzętu i pomieszczenia gospodarcze, szatnie i umywalnie dla

użytkowników oraz sala fitness/siłownia. Oprócz sali gimnastycznej powstanie łącznik umożliwiający połączenie budynku szkolnego i sali – pozwalający w razie potrzeby na odrębne funkcjonowanie tych obiektów. Dach umożliwi zamontowanie instalacji fotowoltaicznej. Zagospodarowana zostanie także przestrzeń wokół szkoły. Zaplanowano budowę drogi wewnętrznej, chodniki, parking z pętlą dla autobusów oraz ogrodzenie i oświetlenie terenu. Budowa będzie możliwa po zapewnieniu finansowania tej inwestycji.

Niemal w każdej miejscowości wydzielone są tereny zielone stanowiące trawiaste boiska wiejskie. Niektóre z nich zarządzane są przez kluby sportowe, biorące udział w rozgrywkach Zachodniopomorskiego Związku Piłki Nożnej.

Zaplecze sportowo-rekreacyjne wsi Gminy Sławno stanowią też place zabaw zlokalizowane niemal w każdej miejscowości. W ubiegłym roku nowoczesny plac zabaw wybudowano w Warszkówku. Dzięki środkom unijnym pozyskanym z Programu Operacyjnego „Rybnictwo i Morze” przez Stowarzyszenie Przyjaciół Warszkowa (ponad 135,5 tys. zł) dzieci mają nowe miejsce do zabaw i wypoczynku. Wymieniono stare, drewniane urządzenia zabawowe na nowoczesne, certyfikowane zestawy zabawowe i sprawnościowe.



Nowoczesne urządzenia zabawowe stanęły w Warszkówku

Z kolei w Tychowie zakończono prace przy budowie urokliwych dróg, ścieżek i zieleńców na skwerze na łuku drogi wojewódzkiej, dzięki czemu powstało miejsce wypoczynkowo-spacerowe.



Skwer spacerowo-wypoczynkowy w Tychowie

W 2022 r. dzięki dotacji pozyskanej w ramach Konkursu Marszałka Województwa Zachodniopomorskiego „Granty Sołeckie 2022” urządzono teren za świetlicą wiejską w Sławsku.

19.2. WYDARZENIA SPORTOWE

- 1) 30 lipca na boisku sportowym w Tychowie odbył się **festyn z okazji 70-lecia KLZS „Błękitni”** Tychowo. W programie były rozgrywki sportowe, atrakcje dla dzieci, strefa gastronomiczna i zabawa taneczna. Gmina Sławno wsparła finansowo i rzeczowo organizację wydarzenia.
- 2) 6 sierpnia 2022 r. na kompleksie boisk „Orlik 2012” we Wrześnicy odbyła się kolejna edycja **Wakacyjnego Gminnego Integracyjnego Turnieju Piłki Nożnej Drużyn Mieszanych o Puchar Wójta Gminy Sławno**. Po niezwykle emocjonujących spotkaniach Puchar Wójta Gminy Sławno wywalczyła drużyna „Janiewice”, w skład której wchodził zawodnicy m.in. z Janiewic, Żukowa, Łętowa. Drugie miejsce wywalczyła drużyna ze Sławna, na miejscu trzecim uplasowała się ekipa z Wrześnicy, a czwarte miejsce zajęli zawodnicy ze Sławka. Puchary i pamiątkowe dyplomy za udział wręczył Wójt Gminy Sławno Ryszard Stachowiak.



Turniej Piłki Nożnej Drużyn Mieszanych o Puchar Wójta Gminy Sławno

- 3) **I Turniej Piłkarski o Puchar Soltysa Wsi Rzyszczewo** odbył się 7 sierpnia 2022 r. na boisku w Rzyszczewie. Do zmagania przystąpiło pięć drużyn. Pierwsze miejsce w turnieju i Puchar Soltysa Wsi Rzyszczewo zdobyła drużyna „Sokół” Kuleszewo. Na drugim stopniu podium uplasowała się drużyna „Zakopane Noclegi” („Strong” Zielenica), a III miejsce wywalczyli gospodarze – „Kolorowi” Rzyszczewo. Tuż za podium znalazł się „Dream Team Wolowscy”, a piąte miejsce wywalczyła drużyna „Młode Wilki”.



Turniej Piłki Nożnej w Rzyszczewie

- 4) 24 września 2022 r. na boisku „Orlik 2012” we Wrześnicy odbyła się kolejna edycja **Narodowego Dnia Sportu**. Grom i zabawom rekreacyjnym towarzyszyła nutka rywalizacji. Wszyscy uczestnicy bawili się wspaniale, a na koniec obdarowani zostali drobnymi upominkami.



Narodowy Dzień Sportu 2022 na Orliku

Na organizację wydarzeń sportowo-rekreacyjnych wydatkowano 6,2 tys. zł (łącznie ze środkami pochodzącymi z nagrody w konkursie „Rosnąca odporność”, bez wydatków na sport poniesionych w ramach konkursu ofert dla organizacji pożytku publicznego). Dodatkowo 409 zł wydano na znaczki dla uczestników zajęć sportowych.

19.3. ZAJĘCIA SPORTOWO-REKREACYJNE DLA MIESZKAŃCÓW GMINY SŁAWNO

W roku 2022 Gmina Sławno wzięła udział w projekcie Ministerstwa Sportu i Turystyki „Lokalny Animator Sportu 2022”. Tak jak i w latach poprzednich MSiT współfinansowało wynagrodzenia animatorów zatrudnionych do prowadzenia zajęć sportowo-rekreacyjnych w wysokości 10,8 tys. zł.

Dwóch animatorów prowadziło zajęcia od 14 marca do końca listopada 2022 r. w wymiarze 112 godzin miesięcznie wg harmonogramu – głównie popołudniami i w weekendy. W ciągu 2022 r. obiekt był dostępny przez 1008 godzin, a z zajęć skorzystało ok. 3805 osób, w tym 2494 mężczyzn i 1311 kobiet. Najliczniejszą grupą biorącą udział w zajęciach byli uczniowie szkół podstawowych, a najpopularniejszymi dyscyplinami była piłka nożna i koszykówka.

Z kolei na boisku wielofunkcyjnym w Kwasowie od początku maja do końca listopada zatrudniono gospodarza-opiekuna boiska, którego zadaniem było przede wszystkim udostępnianie obiektu, wykonywanie prac porządkowych i drobnych prac remontowo-gospodarczych, zgłaszanie wad i usterek oraz współdziałanie ze społecznością lokalną.

Dzięki środkom finansowym pochodzącym z nagrody w konkursie „Rosnąca odporność” zorganizowano regularne zajęcia piłkarskie dla dzieci i młodzieży w Żukowie i w Noskowie. Zajęcia dwa razy w tygodniu odbywały się w miesiącach kwiecień-czerwiec i wrzesień-grudzień. Łączny koszt tych zajęć to 15 tys. zł.

Również ze środków pochodzących z nagrody w konkursie „Rosnąca odporność” sfinansowano zajęcia zumbi dla dorosłych. Zajęcia odbywały się w Boleszewie, Radosławiu, Rzyszczewie, Tychowie i Wrześnicy, a ich koszt to 7.040 zł.



Zumba w Boleszewie, Rzyszczewie, Wrześnicy (fot. D. Michalak)

Ponadto KGW Boleszewo zrealizowało projekt pn.: „Na sportowo i zdrowo” w ramach programu Działaj Lokalnie, dzięki czemu od końca października dwa razy w tygodniu odbywały się zajęcia sportowe w świetlicy wiejskiej w Boleszewie.

19.4. DZIAŁALNOŚĆ KLUBÓW SPORTOWYCH

W 2022 r. w rozgrywkach Zachodniopomorskiego Związku Piłki Nożnej udział brały 2 kluby sportowe: KS „Wrzos” Wrześnica i KLZS „Błękitni” Tychowo.

Z rundy wiosennej sezonu 2021/2022 wycofał się KS „Derby” Gwiazdowo, a rundę jesienną sezonu 2022/2023 KLZS „Błękitni” Tychowo rozpoczął w ramach rozgrywek Pomorskiego Związku Piłki Nożnej.

„Wrzos” Wrześnica zakończył rundę wiosenną sezonu 2021/2022 na 9 miejscu tabeli spośród 16 klubów grających w gr. III klasy okręgowej i rozpoczął rozgrywki w tej samej grupie w sezonie 2022/2023.

„Błękitni” Tychowo zakończyli rundę wiosenną sezonu 2021/2022 na 8 miejscu tabeli spośród 11 klubów grających w gr. VIII A klasy. Rundę jesienną w sezonie 2022/2023 drużyna rozpoczęła od rozgrywek grupie Słupsk I B klasy Pomorskiego Związku Piłki Nożnej.

Kluby działają aktywnie na rzecz lokalnych społeczności: organizują festyny, zbiórki publiczne, mecze, włączają się też w organizację dożynek i innych gminnych imprez. Krzewiąc kulturę fizyczną, przeciwdziałają patologii młodzieży, integrują społeczność, ale również poprawiają jakość własnego życia – aktywność fizyczna wpływa pozytywnie na ich zdrowie i samopoczucie.

Mecze lokalnych drużyn cieszą się sporą popularnością, czego dowodem jest obecność wielu kibiców podczas rozgrywek.

19.5. STYPENDIA SPORTOWE, NAGRODY I WYRÓŻNIENIA

W roku sprawozdawczym wypłacono stypendium za osiągnięcia sportowe w łącznej wysokości 4.100,00 zł dla Kacpra Maksajdy z Warszkowa – zawodnika wchodzącego w skład kadry narodowej juniorów w pływaniu, podopiecznego Towarzystwa Pływackiego „Skalar” Słupsk za okres I-VI (350,00 zł/m-c) i VIII-XII 2022 r. (400,00 zł/m-c).

Ponadto w ciągu całego 2022 r. przyznano zawodnikowi nagrody rzeczowe o łącznej wartości 4.400,00 zł za zajmowanie czołowych miejsc podczas zawodów międzynarodowych (kadra Polski na zawodach na Cyprze, w Czechach, Słowacji), centralnych i Mistrzostw Polski.

Poza licznymi tytułami Mistrza Polski na różnych dystansach i w różnych stylach pływackich Kacper w 2022 r. w swojej kategorii wiekowej (16 lat):

- wyrównał rekord Polski na 50 m stylem klasycznym z czasem 27.67,
- ustanowił rekord Polski na 100 m stylem klasycznym z czasem 1:00.28,
- ustanowił rekord Polski na 200 m stylem klasycznym z czasem 2:10.47.

W rankingu europejskim zawodników poniżej 18 lat na dzień dzisiejszy zajmuje:

- 5 miejsce na 200 m stylem klasycznym (krótki basen),
- 5 miejsce na 200 m stylem klasycznym (długi basen),
- 8 miejsce na 50 m stylem klasycznym (krótki basen),
- 9 miejsce na 100 m stylem klasycznym (krótki basen).



Kacper Maksajda z trenerem Dariuszem Grondziewskim – od lewej: podczas Mistrzostw Polski 16 latków w Lublinie (5 tytułów Mistrza Polski) oraz podczas odbierania nominacji olimpijskich na zawody w Słowacji (fot. TP Skalar Słupsk)

20. KULTURA I PROMOCJA

Na zadania z zakresu kultury i promocji gminy w 2022 r. wydatkowano ponad 265 tys. zł, z czego aż 79 tys. zł to środki pochodzące z nagrody w konkursie „Rosnąca odporność”.

Dzięki złagodzonej obostrzeniom sanitarnym odbyło się zdecydowanie więcej wydarzeń lokalnych, a także gminnych. Największe z nich to Dożynki Gminne w Łętowie oraz festyn z okazji 30-lecia Gminy Sławno w Bobrowiczkach.

W roku 2022 zorganizowano między innymi:

- 1) 3 czerwca 2022 r. z udziałem wielu znamienitych gości odbyło się **uroczyste otwarcie nowej siedziby Urzędu Gminy Sławno przy ul I Pułku Ułanów 11**. Wydarzenie było też symbolicznym rozpoczęciem jubileuszu 30-lecia Gminy Sławno



Uroczyste otwarcie nowej siedziby Urzędu Gminy Sławno i rozpoczęcie jubileuszu 30-lecia gminy Sławno

- 2) 16 lipca 2022 r. odbył się **Festyn z okazji 30-lecia Gminy Sławno w Bobrowiczkach**, którego motywem przewodnim były róże. Na chętnych czekały ciekawe atrakcje a na scenie pojawiły się Wrześniczanki, Wrzosa, Daria Dydyna, Casandra i Mr. Max oraz Gosia Andrzejewicz



30-lecie Gminy Sławno – festyn w Bobrowiczach

- 3) 20 sierpnia zorganizowano **święto plonów w Noskowie**, które było świetną okazją do podsumowania rewitalizacji tej wsi. Całości towarzyszył festyn rodzinny z licznymi smakołykami, muzyką na żywo i disco pod gwiazdami



Dożynki parafialne i podsumowanie rewitalizacji Noskowa

- 4) Mieszkańcy Gminy Sławno wzięli udział w **wyjeździe studyjnym pn. „Róże w przestrzeni publicznej. Róże w moim ogrodzie”** oraz 48. Święcie Róży w Kutnie.



Wyjazd studyjny „Róże w przestrzeni publicznej. Róże w moim ogrodzie”



Święto Róży w Kutnie

5) **Dożynki Gminne odbyły się 17 września 2022 r. na boisku sportowym w Łętowie.** Wspaniałe tradycje wyplatania wieńców dożynkowych postanowiło kontynuować aż 16 spośród 22 sołectw naszej gminy. Na placu dożynkowym stanęło także 12 sołeckich stoisk gdzie można było spróbować produktów regionalnych, dożynkowych specjalów, swojskiego jadła, czy domowych wypieków. Gośćmi specjalnymi wydarzenia byli reprezentanci Gminy Sławno (woj. łódzkie), w tym członkowie Kapeli Ludowej i Zespołu „Róża” z Gawron, którzy wystąpili na dożynkowej scenie. Oprócz gości ze Sławna na scenie pojawiły się dzieci i młodzież z naszych szkół, zespoły Wrześniczanki, Wrzosa, Cayra i zespół Nokaut.



Dożynki Gminne 2022 w Łętowie

6) 10 listopada 2022 r. podczas gminnych obchodów Narodowego Święta Niepodległości uroczyście otwarto zmodernizowany budynek Szkoły Podstawowej we Wrześnicy



Otwarcie szkoły we Wrześnicy i Gminne Obchody Dnia Niepodległości

7) W ostatnich dniach października na terenie rekreacyjnym w centrum Kwasowa ustawiono maszt flagowy w ramach projektu pn. „Pod biało-czerwoną”



Maszt flagowy w Kwasowie

8) 21 grudnia 2022 r. na odbyło się doroczne **Spotkanie Bożonarodzeniowe**.



Doroczne samorządowe Spotkanie Bożonarodzeniowe

Tak jak i w latach poprzednich wspierano organizację wydarzeń na terenie gminy. Sołtysi wraz z radami sołeckimi, koła gospodyń wiejskich czy OSP organizowały również mniejsze wydarzenia – dni dziecka, andrzejkki, festyny, otwarcia zakończonych inwestycji, itp.

Największe z nich to:

- 1) 10 kwietnia 2022 r. na pl. Wyszyńskiego w Sławnie Centrum Integracji Społecznej w Rzyszczewie we współpracy z mieszkańcami gminy Sławno oraz pracownikami GOPS w Sławnie zorganizowało **Charytatywny kiermasz ciast i innych słodkości w ramach akcji „Gmina Sławno - pomoc dla Ukrainy”** w ramach zbiórki publicznej o nr 2022/936/KS



Charytatywny kiermasz ciast i innych słodkości w ramach akcji „Gmina Sławno - pomoc dla Ukrainy”

- 2) 11 czerwca 2022 r. **uroczyście otwarto wyremontowaną świetlicę w Starym Krakowie**. Z tej okazji oprócz symbolicznego przecięcia wstęgi zorganizowano również piknik integracyjny dla mieszkańców.

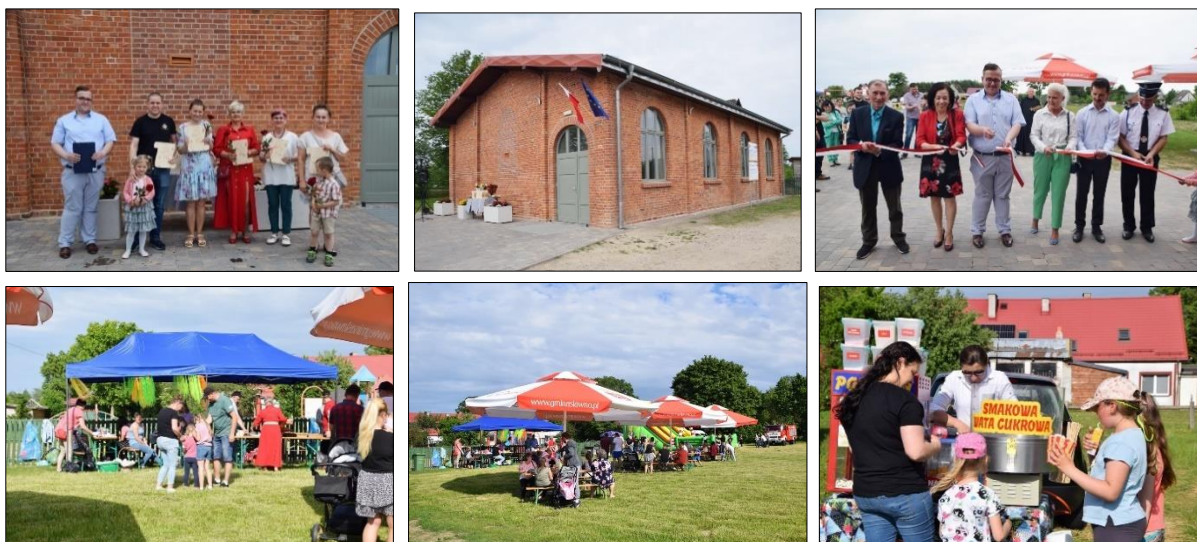

Uroczyste otwarcie świetlicy i festyn w Starym Krakowie

- 3) 24 czerwca 2022 r. odbyło się **święto dzieci w Łętowie**, podczas którego oficjalnie otwarto nowowybudowany plac zabaw i złożono podziękowania dla Stowarzyszenia Przyjaciół Warszka, które zdobyło ponad 100 tys. zł dotacji ze środków unijnych i podjęło się trudu realizacji inwestycji w Łętowie.



Dzień Dziecka i symboliczne otwarcie placu zabaw w Łętowie

- 4) Po dwuletniej przerwie spowodowanej epidemią w dniu 25 czerwca 2022 r. na boisku sportowym w Żukowie odbyła się kolejna edycja Gminnych Zawodów Sportowo-Pożarniczych, w których udział wzięło 15 drużyn z 6 jednostek OSP Gminy Sławno. Do zmagania przystąpiło łącznie 120 zawodników i zawodniczek.



Gminne Zawody Sportowo-Pożarnicze w Żukowie

- 5) **II edycja Pikniku Różanego w Rzyszczewie** odbyła się 2 lipca 2022 r. Festyn z wieloma atrakcjami, grami sportowymi i zabawami rekreacyjnymi przyciągnęło miłośników róż i nie tylko.



Piknik różany w Rzyszczewie

- 6) 30 lipca 2022 r. odbyła się uroczystość oficjalnego **otwarcia świetlicy wiejskiej w Boleszewie**. Wydarzenie poprzedziła msza św. i odsłonięcie pamiątkowej tablicy poświęconej Stefanowi Łosiowi (1951-2019) – społecznikowi, wieloletniemu radnemu i sołtysowi Boleszewa, założycielowi, a później prezesowi klubu sportowego LZS „Albatros”, odznaczonego m.in. przez prezydenta RP srebrnym krzyżem zasługi.



Otwarcie świetlicy wiejskiej w Boleszewie

- 7) 13 października 2022 r. zorganizowano **obchody Dnia Edukacji Narodowej**. Uroczystość była okazją do wręczenia stypendiów naukowych i nagród Wójta Gminy Sławno.



Dzień Edukacji Narodowej 2022 i wręczenie nagród oraz stypendiów Wójta Gminy Sławno

- 8) 25 listopada 2022 r. **symbolicznie otwarto nowowybudowane drogi w Tychowie**. Dopelnieniem całości jest strefa parkowo-wypoczynkowo-rekreacyjna – od łuku drogi wojewódzkiej do przystanku i kościoła. Powstał tam teren zielony, klomby z ozdobnymi roślinami, alejki spacerowe, ławki i urządzenia siłowni plenerowej.



Symboliczne otwarcie dróg w Tychowie

- 9) 25 listopada 2022 r. odbyła się **uroczystość otwarcia zmodernizowanej świetlicy wiejskiej w Warszkwie**. Praktycznie nowy, piękny obiekt – zarówno na zewnątrz jak i wewnątrz zachwyił wszystkich przybyłych gości.

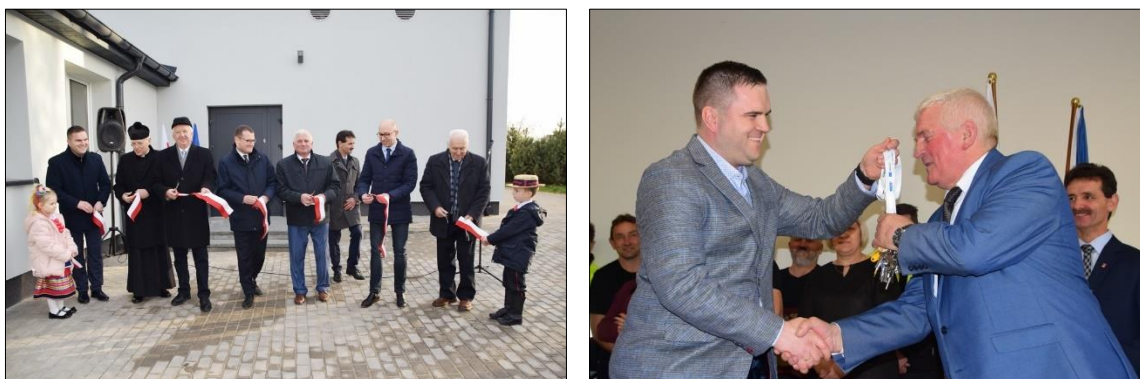

Otwarcie świetlicy w Warszkwie

- 10) 9 grudnia 2022 r. **uroczyście otwarto rozbudowaną i zmodernizowaną świetlicę wiejską w Bobrowiczkach**.



Otwarcie świetlicy wiejskiej w Bobrowiczkach

- 11) 18 grudnia 2022 r. w świetlicy wiejskiej w Sławsku zorganizowano **Wieczór Wigilijny z Jasełkami**. Wydarzenie od kilku lat odbywa się corocznie w okresie przedświątecznym. Organizowane jest przez mieszkańców Sławska – dla mieszkańców Sławska.



Wieczór wigilijny w Sławsku

Działalność i zaangażowanie naszych mieszkańców zostały docenione przez samorządowe władze województwa zachodniopomorskiego:

- W dniu 14 maja 2022 r. podczas pierwszej edycji Festiwalu Tradycji Pomorza Zachodniego, który odbył się na terenie Ogrodu dendrologicznego w Przelewicach ogłoszono wyniki konkursu „Sołtys Roku 2022”. Podczas uroczystej Gali Sołtysa **wyróżnienie w konkursie i nagrodę** z rąk Marszałka Województwa Zachodniopomorskiego Olgierda Geblewicza odebrał **Stanisław Motykowski - sołtys Noskowa**.



Wyróżnienie dla Stanisława Motykowskiego Sołtysa Noskowa

- W uznaniu zasług dla rozwoju Pomorza Zachodniego, uchwałą nr 1448/22 z dnia 13 września 2022 roku Zarząd Województwa Zachodniopomorskiego nadał srebrną **Oznakę Honorową Gryfa Zachodniopomorskiego Pani Lucynie Kryszewskiej z Radosławia**. 9 grudnia 2022 r. p. Lucyna odebrała to honorowe odznaczenie z rąk Wicemarszałka Województwa Zachodniopomorskiego Tomasza Sobieraja.





Wręczenie Odznaki Honorowej Gryfa Zachodniopomorskiego Pani Lucynie Kryszewskiej

- Firma Państwa Grzegorz i Marii Sendeckich z Bobrowiczek znalazła się wśród zwycięzców konkursu w AgroLiga 2022 w województwie zachodniopomorskim. 6 października 2022 r. w Policach odbyło się podsumowanie etapu wojewódzkiego. Tytuł **Wicemistrza AgroLigi 2022 Województwa Zachodniopomorskiego w kategorii Firma** zdobył **Zakład Uboju i Przetwórstwa Mięsnego Grzegorz Sendecki z Bobrowiczek**.



AgroLiga 2022 – wręczenie wyróżnienia dla firmy Sendeccy z Bobrowiczek

W maju w Kwasowie miała miejsce wizyta potomków rodziny von Michaelis – ostatnich właścicieli Kwasowskiego folwarku.

Z okazji różnych wydarzeń przygotowywano pamiątkowe graweriony, zlecano wykonanie grafik, kupowano drobne upominki, kwiaty, np. na święta gminne, państwowe, urodziny i jubileusze.

Wykonano też tablice promocyjne związane z 30-leciem gminy, rewitalizacją, pozyskanymi środkami z UE.

Oznakowano też wyremontowane świetlice wiejskie (napisy i herb gminy na elewacjach świetlic w Boleszewie, Bobrowiczkach, Warszkówku), a na potrzeby urzędu kupiono ledowe ozdoby bożonarodzeniowe.

W pierwszych miesiącach roku kontynuowano współpracę w Dziennikiem Sławińskim w zakresie comiesięcznych informacji pn. „Wieści z Gminy Sławno”. Ponadto zamieszczano w lokalnej prasie ogłoszenia, kondolencje i życzenia świąteczne.

20.1. BIBLIOTEKA PUBLICZNA GMINY SŁAWNO W ŻUKOWIE

Biblioteka Publiczna Gminy Sławno jest samorządową instytucją kultury, dla której

organizatorem jest Gmina Sławno. Utworzona została na mocy uchwały Nr XXXVII/330/2013 Rady Gminy Sławno z dnia 25 października 2013 - akt o utworzeniu samorządowej instytucji kultury – Biblioteki Publicznej Gminy Sławno. Od 2019 r. Biblioteka Publiczna Gminy Sławno prowadzi działalność w budynku byłej szkoły podstawowej pod adresem Żukowo 65. W skład Biblioteki wchodzi Filia Biblioteki Publicznej Gminy Sławno we Wrześnicy.

Księgozbiór na dzień 1 stycznia 2022 r. wynosił 24.732 woluminów, zaś na koniec roku – 25.170 woluminów (wpływy w ciągu roku – 438 woluminy). Dla czytelników dorosłych została zakupiona literatura faktu, sensacja, kryminały, literatura obyczajowa, romans oraz powieść historyczna. Dla młodzieży zostały zakupione książki poruszające problemy nastolatków, a dla dzieci bajki. W ramach Programu Wieloletniego „Narodowy Program Rozwoju Czytelnictwa 2.0” Priorytet – 1 Poprawa oferty bibliotek publicznych Kierunek Interwencji 1.1 Zakup i zdalny dostęp do nowości wydawniczych ze środków finansowych Ministra Kultury i Dziedzictwa Narodowego pochodzących z budżetu państwa Biblioteka Publiczna Gminy Sławno otrzymała w 2022 r. dofinansowanie w kwocie 4.038,00 zł. W 2022 roku liczba czytelników wyniosła 112 osób. Czytelniczki i czytelnicy skorzystali łącznie z 1939 woluminów.

W roku sprawozdawczym Biblioteka Publiczna Gminy Sławno organizowała lub brała udział w następujących wydarzeniach:

- lekcje biblioteczne dla uczniów klas I-III szkoły podstawowej,
- lekcje biblioteczne dla przedszkolaków,
- udział w Inauguracji Kampanii "Cała Polska czyta dzieciom" w Przedszkolu Gminnym w Gwiazdowie – głośne czytanie,
- głośne czytanie dla dzieci w przedszkolu w Szkole Podstawowej w Bobrowicach,
- udział w projekcie „Mała książka – wielki człowiek”,
- udział w akcji „Noc Bibliotek” - spotkanie dla dzieci w wieku 7-13 lat, podczas którego rozmawialiśmy o książkach, zorganizowaliśmy gry i zabawy, a spotkanie zakończyło się projekcją filmu „Biuro Detektywistyczne Lassego i Mai. Pierwsza tajemnica”,
- udział w Ogólnopolskim Tygodniu Bibliotek – zajęcia plastyczne dla dzieci,
- Dzień Książki i Praw Autorskich – półka z nowościami, zajęcia plastyczne dla dzieci i dorosłych,
- konkurs „Najlepszy czytelnik roku szkolnego 2022/2023” dla uczniów szkół podstawowych z terenu Gminy Sławno,
- zajęcia literacko-plastyczne dla dzieci prowadzone raz w miesiącu w świetlicy wiejskiej w Radosławiu.

Biblioteka posiada w swoich zbiorach audiobooki na płytach CD oraz oferuje bezpłatny dostęp do platformy Legimi (e-booki, audiobooki, synchrobooki). Czytelnicy mają również możliwość korzystania z darmowej wypożyczalni Academica – cyfrowej wypożyczalni międzybibliotecznej książek i czasopism naukowych.

W 2022 r. biblioteka zatrudniała 2 osoby. Na prowadzenie biblioteki i upowszechnianie czytelnictwa dotacja udzielona z budżetu Gminy Sławno wynosiła 81.955,49 zł.