

ZARZĄDZENIE NR 71/2022
WÓJTA GMINY SŁAWNO

z dnia 31 maja 2022 r.

w sprawie przedstawienia raportu o stanie Gminy Sławno za rok 2021

Na podstawie art. 28aa ust. 1 ustawy z dnia 8 marca 1990 r. o samorządzie gminnym (Dz. U. z 2022 r. poz. 559 z późn. zm.) zarządzam, co następuje:

§ 1. Przedstawiam raport o stanie Gminy Sławno za rok 2021 stanowiący załącznik do niniejszego zarządzenia.

§ 2. Raport o stanie Gminy Sławno podlega przedłożeniu Radzie Gminy Sławno oraz publikacji w Biuletynie Informacji Publicznej Urzędu Gminy Sławno.

§ 3. Zarządzenie wchodzi w życie z dniem podpisania.

Wójt Gminy Sławno

Ryszard Stachowiak

*Załącznik
do Zarządzenia Nr 71/2022
Wójta Gminy Sławno
z dnia 31 maja 2022 roku*

**GMINA
SŁAWNO**



RAPORT O STANIE GMINY SŁAWNO ZA ROK 2021

maj 2022 roku

Spis treści

| | |
|---|-----------|
| 1. Wstęp | 3 |
| 2. Zarządzanie Gminą | 4 |
| 2.1. Funkcjonowanie Urzędu Gminy w czasie pandemii | 5 |
| 2.2. Kadry w Urzędzie Gminy Sławno | 5 |
| 2.3. Dokumenty wydane przez organ wykonawczy w 2021 r. | 5 |
| 2.4. Gminne jednostki organizacyjne | 6 |
| 2.5. Demografia w Gminie Sławno | 6 |
| 3. Polityki, programy, strategie gminy | 8 |
| 4. Finanse Gminy | 9 |
| 4.1. Środki finansowe pozyskane ze źródeł zewnętrznych | 10 |
| 5. Zagospodarowanie przestrzenne Gminy Sławno | 16 |
| 6. Gospodarka nieruchomościami | 17 |
| 7. Gospodarka komunalna | 19 |
| 7.1. Sieci wodociągowe i kanalizacji sanitarnej | 19 |
| 7.2. Infrastruktura drogowa | 19 |
| 7.3. Zasób mieszkaniowy | 20 |
| 7.4. Budynki świetlic wiejskich i strażnice OSP | 21 |
| 7.5. Cmentarze | 23 |
| 7.6. Oświetlenie na terenie Gminy Sławno | 23 |
| 7.7. Udziały Gminy Sławno w innych podmiotach gospodarczych | 24 |
| 8. Gospodarka odpadami | 24 |
| 9. Ochrona zwierząt | 26 |
| 10. Zieleń gminna | 27 |
| 10.1. Wycinka drzew | 27 |
| 10.2. Barszcz Sosnowskiego | 28 |
| 11. Inwestycje gminne | 29 |
| 12. Zamówienia publiczne | 31 |
| 13. Edukacja i wychowanie | 32 |
| 13.1. Szkoły i Przedszkola | 32 |
| 13.2. Opieka nad dziećmi do lat 3 | 38 |
| 13.3. Dofinansowanie młodocianych | 39 |
| 14. Sprawy społeczne | 40 |
| 14.1. Pomoc społeczna | 40 |
| 14.1.1. Projekt „Pomocna dłoń w Gminie Sławno” | 41 |
| 14.1.2. Projekt „Z wykluczenia do zatrudnienia” | 43 |
| 14.1.3. Projekt “Usługi door-to-door w Gminie Sławno” | 45 |
| 14.2. Centrum Integracji Społecznej w Rzyszczewie | 45 |
| 14.3. Świetlica Środowiskowa Gminy Sławno | 48 |
| 15. Ochrona zdrowia | 50 |
| 15.1. Działalność Gminnej Komisji Rozwiązywania Problemów Alkoholowych | 50 |
| 16. Współpraca z innymi podmiotami | 52 |
| 16.1. Narodowy Spis Powszechny Ludności i Mieszkań 2021 | 52 |
| 17. Sprawy obywatelskie | 52 |
| 18. Bezpieczeństwo publiczne i ochrona przeciwpożarowa | 52 |
| 19. Współpraca z organizacjami pozarządowymi | 55 |
| 20. Sport i rekreacja | 56 |
| 20.1. Infrastruktura sportowo-rekreacyjna | 56 |
| 20.2. Wydarzenia | 62 |
| 20.3. Działalność klubów sportowych | 64 |
| 20.4. Stypendia sportowe, nagrody i wyróżnienia | 64 |
| 20.5. Boisko „Orlik 2012” we Wrześnicy i boisko wielofunkcyjne w Kwasowie | 65 |
| 21. Kultura i promocja | 65 |
| Biblioteka Publiczna Gminy Sławno w Żukowie | 68 |

1. WSTĘP

***Szanowni Państwo
Mieszkańcy Gminy Sławno***

Przedstawiam Państwu Raport o stanie Gminy Sławno za 2021 r. i zachęcam do zapoznania się z jego treścią

Dokument podsumowuje działalność Gminy Sławno w minionym roku, zawiera informacje o realizowanych przez Gminę Sławno zadaniach, inwestycjach, programach społecznych oraz o stanie gminnych finansów. Powstał na podstawie informacji zebranych od pracowników merytorycznych Urzędu Gminy Sławno oraz od pracowników gminnych jednostek organizacyjnych. W raporcie zostały omówione obszary związane m.in.: z ochroną środowiska, pomocą społeczną, gospodarką komunalną, demografią, oświatą i wychowaniem, kulturą, sportem i rekreacją, bezpieczeństwem publicznym i ochroną przeciwpożarową oraz gminnymi finansami.

Mimo kolejnego roku walki z pandemią, analiza danych zawartych w Raporcie, potwierdza pozytywny proces zmian dotyczących jakości życia mieszkańców Gminy we wszystkich aspektach. Poprawę widać w dostępie do infrastruktury drogowej, edukacyjnej i społecznej poprzez systematyczne modernizacje i remonty szkół, świetlic wiejskich, dróg i ciągów pieszych, budowę infrastruktury sportowej i rekreacyjnej. Bez opóźnień, mimo ograniczeń związanych z epidemią, realizowaliśmy wszystkie zadania związane z obsługą mieszkańców.

Zmiany, jakie zachodzą corocznie w naszej Gminie, są efektem wyłożonej pracy wielu osób. Mam nadzieję, że są one zauważane i doceniane przez naszych mieszkańców.

Dziękuję za współpracę wszystkim, którzy przez cały rok wypełniali swoje zadania i rozwijali naszą Małą Ojczyznę. Dziękuję radnym, sołtysom, pracownikom urzędu i gminnych jednostek organizacyjnych, członkom stowarzyszeń, druhom z gminnych jednostek OSP, członkom kół gospodyń wiejskich, klubów sportowych i grup nieformalnych oraz wszystkim innym osobom i podmiotom współpracującym z Gminą Sławno.

Z poważaniem

*Wójt Gminy Sławno
Ryszard Stachowiak*

2. ZARZĄDZANIE GMINA

Organem wykonawczym Gminy jest Wójt. Do zadań Wójta należy w szczególności przygotowywanie projektów uchwał Rady Gminy i określenie sposobu ich wykonywania, opracowywanie strategii, programów rozwoju, gospodarowanie mieniem komunalnym i wykonywanie budżetu.

Wójt wykonuje zadania przy pomocy urzędu gminy, który pełni rolę aparatu pomocniczego służącego do wykonywania zadań nałożonych na organy gminy przepisami prawa. Organizację i zasady funkcjonowania urzędu, określa regulamin organizacyjny, nadany przez wójta w drodze zarządzenia. Kierownik urzędu wykonuje uprawnienia zwierzchnika służbowego w stosunku do pracowników urzędu oraz kierowników gminnych jednostek organizacyjnych.

Kierownictwo Urzędu Gminy Sławno stanowią:

- Wójt Gminy – Ryszard Stachowiak,
- Zastępca Wójta – Artur Ciróg,
- Sekretarz Gminy – Marta Rosenkiewicz-Józwiak,
- Skarbnik Gminy – Renata Litwin.

Strukturę organizacyjną Urzędu Gminy Sławno tworzą następujące komórki organizacyjne:

- Referat Spraw Społecznych i Organizacyjnych,
- Referat Budżetu i Finansów,
- Referat Inwestycji i Infrastruktury Komunalnej,
- Referat Gospodarki Przestrzennej i Ochrony Środowiska,
- Referat Oświaty,
- Referat Funduszy Zewnętrznych
- samodzielne stanowisko ds. windykacji i egzekucji
- inspektor ochrony danych.

Urząd realizuje zadania własne oraz zadania zlecone przez administrację rządową. Do głównych zadań własnych gminy należy dbałość o porządek publiczny, oświatę, kulturę, infrastrukturę, w tym realizacja inwestycji gminnych, pomoc społeczną, ochronę środowiska. Natomiast zadania zlecone przez administrację rządową dotyczą spraw obywatelskich, stanu cywilnego, wyborów powszechnych i obronności.

Urząd realizuje również zadania publiczne powierzone gminie w drodze porozumień zawartych z innymi podmiotami.

Biuro Rady będące częścią Referatu Spraw Społecznych i Administracyjnych Urzędu Gminy prowadzi obsługę administracyjno-techniczną Rady Gminy oraz jej Komisji.

W 2021 roku Rada Gminy Sławno podjęła 96 uchwał, z czego 37 zostało opublikowanych w Dzienniku Urzędowym Województwa Zachodniopomorskiego. Wszystkie uchwały zostały podane do publicznej wiadomości poprzez publikację na stronie Biuletynu Informacji Publicznej Urzędu Gminy Sławno. Realizatorem uchwał był Wójt Gminy Sławno, który w roku 2021 wydał w sumie 166 zarządzeń (w roku 2020 – 152 zarządzenia).

2.1. FUNKCJONOWANIE URZĘDU GMINY W CZASIE PANDEMII

Rok 2021 był kolejnym rokiem funkcjonowania samorządów w warunkach stanu epidemii. Ograniczenia w działalności Urzędu wprowadzone w 2020 roku, polegające m.in. na zorganizowaniu tymczasowego punktu obsługi interesantów przy głównym wejściu, zostały zniesione w czerwcu 2021 r., w związku ze znaczącym spadkiem zachorowań oraz uruchomieniem Narodowego Programu Szczepień przeciw Covid-19. Na podstawie Zarządzenia Nr 8/2021 Wójta Gminy Sławno z dnia 15 stycznia 2021 r. umożliwiono pracownikom wykonywanie pracy zdalnej w przypadku bezobjawowego przebiegu choroby Covid-19.

2.2. KADRY W URZĘDZIE GMINY SŁAWNO

Stan zatrudnienia w Urzędzie Gminy Sławno na dzień 01.01.2021 r. wynosił 47 osób z czego 38 osób zatrudnionych było na stanowiskach urzędniczych, a pozostałe 9 osób na stanowiskach pomocniczych i obsługi.

Na dzień 31.12.2021 r. stan zatrudnienia nadal wynosił 47 osób, przy czym na stanowiskach urzędniczych zatrudnionych było 36 osób, a 11 osób na stanowiskach pomocniczych.

W 2021 roku ogłoszono 19 naborów na 9 stanowisk urzędniczych w tym na Kierownika Gminnego Ośrodka Pomocy Społecznej z czego 8 zakończyło się wyłonieniem kandydatów do zatrudnienia, w tym również na kierownika GOPS w Sławnie.

Pozostałych 11 naborów nie zostało rozstrzygniętych z powodu braku ofert bądź też braku kandydatów spełniających kryteria do zatrudnienia.

Łącznie w 2021 roku nawiązano stosunek pracy z 11 osobami (rok wcześniej z 12 osobami), a z 15 pracownikami stosunek pracy został rozwiązany (10 w roku poprzednim).

2.3. DOKUMENTY WYDANE PRZEZ ORGAN WYKONAWCZY W 2021 R.

W roku 2021 Wójt Gminy Sławno realizował podstawowe zadania związane z zarządzaniem Gminą oraz podległymi jednostkami wydając dokumenty, zawierając umowy, porozumienia, itp. Poniższa tabela przedstawia zestawienie dokumentów wydanych i podpisanych przez organ wykonawczy – Wójta Gminy Sławno w trakcie 2021 roku:

| <i>Lp.</i> | <i>Nazwa dokumentu</i> | <i>2019 r.</i> | <i>2020 r.</i> | <i>2021 r.</i> |
|------------|------------------------------------|----------------|----------------|----------------|
| 1. | Zarządzenie Wójta Gminy Sławno | 147 | 152 | 166 |
| 2. | Upoważnienie, pełnomocnictwo | 84 | 102 | 59 |
| 3. | Decyzja | 5.151 | 5.140 | 5.563 |
| 4. | Wypis, wyrys, zaświadczenie z MPZP | 440 | 358 | 471 |
| 5. | Umowa | 187 | 132 | 166 |

2.4. GMINNE JEDNOSTKI ORGANIZACYJNE

W celu wykonywania zadań, w tym również wykonywania zadań własnych o charakterze użyteczności publicznej, których celem jest bieżące i nieprzerwane zaspokajanie zbiorowych potrzeb ludności w drodze świadczenia usług powszechnie dostępnych Gmina może tworzyć jednostki organizacyjne. Jednostki organizacyjne realizują cele i wykonują zadania określone w statutach tych jednostek. Statuty nadaje Rada Gminy w drodze uchwały.

Przez cały 2021 r. w Gminie Sławno funkcjonowało 10 jednostek organizacyjnych nieposiadających osobowości prawnej:

- Centrum Integracji Społecznej w Rzyszczewie,
- Gminny Ośrodek Pomocy Społecznej w Sławnie,
- Klub Dziecięcy w Gwiazdowie,
- Przedszkole Gminne w Gwiazdowie,
- Szkoła Podstawowa im. Generała Augusta Emila Fieldorfa ps. „Nil” w Bobrowicach,
- Szkoła Podstawowa im. Jana Kochanowskiego w Sławsku,
- Szkoła Podstawowa im. Żołnierzy Armii Krajowej w Warszkwie,
- Szkoła Podstawowa we Wrześnicy,
- Szkoła Podstawowa im. Gen. Stefana Roweckiego - Grota w Żukowie,
- Świetlica Środowiskowa Gminy Sławno w Żukowie.

Funkcjonowała również 1 samorządowa instytucja kultury – Biblioteka Publiczna Gminy Sławno w Żukowie, która z mocy prawa posiada osobowość prawną.

2.5. DEMOGRAFIA W GMINIE SŁAWNO

W dniu 31 grudnia 2021 r. na terenie Gminy Sławno zameldowanych było 8.546 osób, czyli aż o 92 osoby mniej niż na koniec 2020 roku, w tym: 8.468 osób zameldowanych na pobyt stały oraz 78 osób zameldowanych na pobyt czasowy.

Liczba mieszkańców Gminy Sławno w poszczególnych latach

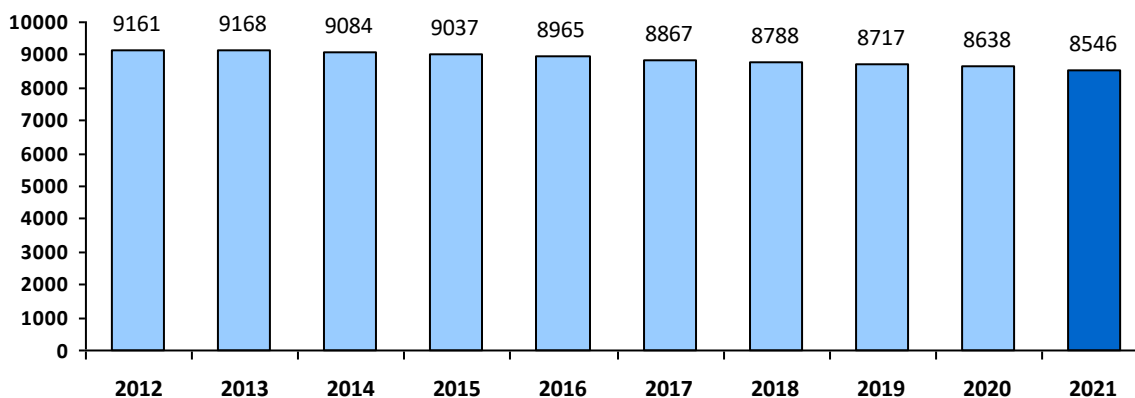

Wśród wszystkich mieszkańców Gminy Sławno w 2021 roku było 4.257 mężczyzn i 4.289 kobiety (odpowiednio 4.286 mężczyzn i 4.352 kobiety w roku 2020).

Mieszkańcy Gminy Sławno wg. płci w poszczególnych latach

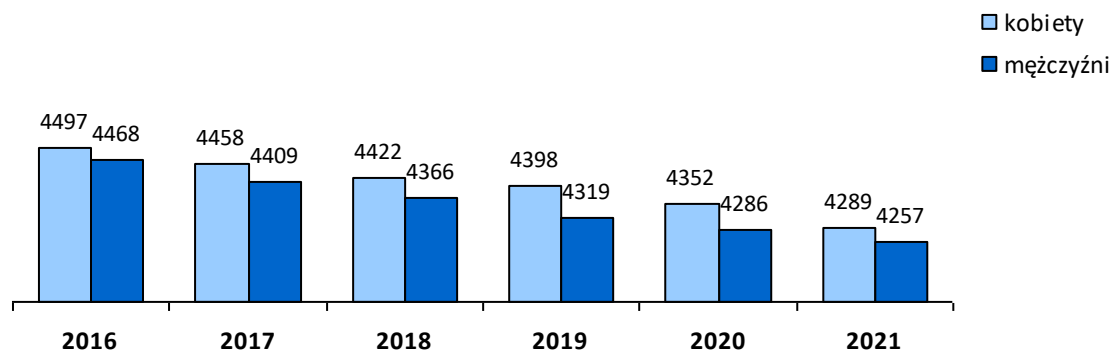

W roku 2021 na pobyt stały zameldowało się 218 osób, w tym w obrębie gminy przemeldowano 156 osób. Z pobytu stałego wymeldowano z kolei 307 osób. Czynności administracyjne podejmowane były przez mieszkańców zarówno w Urzędzie Gminy Sławno jak i za pośrednictwem innych urzędów (np. w miejscu nowego zameldowania).

Do Urzędu Gminy Sławno wpłynęło 13 wniosków o wymeldowanie w trybie administracyjnym, a 7 postępowań zostało zakończonych. W roku 2021 nie wpłynęło żadne podanie o zameldowanie w trybie administracyjnym.

W ciągu całego roku odnotowano 87 urodzeń (tj. o 15 więcej niż w roku 2020) i 117 zgonów (o 13 więcej niż w roku 2020).

Urodzenia i zgony w poszczególnych latach

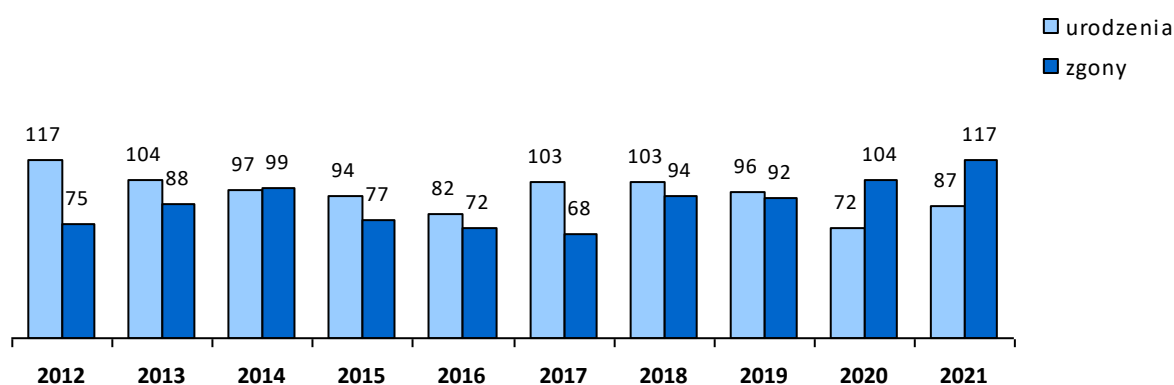

W 2021 r. przyjęto 586 wniosków o wyrobienie dowodu osobistego tj. o 24 więcej niż w roku poprzednim.

3. POLITYKI, PROGRAMY, STRATEGIE GMINY

Dokumenty strategiczne, programy i strategie były podstawą opracowywania wielu projektów, uchwał, wniosków o uzyskanie dotacji.

| Lp. | Nazwa dokumentu | Akt wprowadzający | Okres obowiązywania |
|------------|--|--|----------------------------|
| 1. | Lokalny Program Rewitalizacji Gminy Sławno na lata 2016-2023 | Uchwała Nr XLVI/329/2017 Rady Gminy Sławno z dnia 1 sierpnia 2017 roku | 2016-2023 |
| 2. | Strategia Rozwiązywania Problemów Społecznych Gminy Sławno na lata 2016-2025 | Uchwała Nr XXVIII/213/2016 Rady Gminy Sławno z dnia 6 października 2016 roku | 2016-2025 |
| 3. | Strategia Rozwoju Społeczno-Gospodarczego Gminy Sławno na lata 2016-2025 | Uchwała Nr XXXIX/293/2017 Rady Gminy Sławno z dnia 7 kwietnia 2017 roku | 2016-2025 |
| 4. | Gminny Program Wspierania Rodziny na lata 2021-2023 | Uchwała Nr XXXVII/252/2021 Rady Gminy Sławno z dnia 9 lipca 2021 roku | 2021-2023 |
| 5. | Gminny Program Przeciwdziałania Przemocy w Rodzinie oraz Ochrony Ofiar Przemocy w Rodzinie na lata 2021-2025 | Uchwała Nr XXXVII/253/2021 Rady Gminy Sławno z dnia 9 lipca 2021 roku | 2021-2025 |
| 6. | Wieloletni program gospodarowania mieszkaniowym zasobem gminy Sławno na lata 2018-2022 | Uchwała Nr LIII/375/2018 Rady Gminy Sławno z dnia 26 stycznia 2018 roku | 2018-2022 |
| 7. | Program opieki nad zwierzętami bezdomnymi oraz zapobiegania bezdomności zwierząt na terenie Gminy Sławno w 2021 r. | Uchwała Nr XXXII/234/2021 Rady Gminy Sławno z dnia 22 lutego 2021 r. | 2021 |
| 8. | Gminny Program Profilaktyki i Rozwiązywania Problemów Uzależnień dla Gminy Sławno na 2021 rok | Uchwała Nr XXX/218/2020 Rady Gminy Sławno z dnia 23 grudnia 2020 roku | 2021 |
| 9. | Program współpracy Gminy Sławno z organizacjami pozarządowymi i innymi podmiotami na 2021 rok | Uchwała Nr XXX/217/2020 Rady Gminy Sławno z dnia 23 grudnia 2020 roku | 2021 |
| 10. | Wieloletni program osłony gminy Sławno w zakresie dożywiania „Posiłek w szkole i w domu” na lata 2019-2023 | Uchwała Nr IV/14/2018 Rady Gminy Sławno z dnia 31 grudnia 2018 roku | 2019-2023 |
| 11. | Lokalny programu wspierania edukacji uzdolnionych dzieci i młodzieży w gminie Sławno | Uchwała Nr IV/20/2015 Rady Gminy Sławno z dnia 6 lutego 2015 roku | bezterminowo |
| 12. | Program zwalczania barszczu Sosnowskiego (Heracleum sosnowskyi) na terenie Gminy Sławno | Uchwała Nr XVIII/159/2016 Rady Gminy Sławno z dnia 29 stycznia 2016 roku | bezterminowo |

4. FINANSE GMINY

Bilans dochodów i wydatków

Budżet gminy na 2021 r. po zmianach w trakcie roku zakładał dochody w kwocie 60.007.374,15 zł (w roku 2020 - 55.964.008,27 zł) oraz wydatki w kwocie 67.158.374,15 zł (rok wcześniej - 63.184.008,27 zł).

Dochody Gminy

Dochody budżetu Gminy w 2021 roku zostały wykonane w kwocie 54.894.826,77 zł tj. w 91,5% planu po zmianach.

Ogólna kwota wykonanych dochodów obejmuje:

- dochody bieżące 47.238.869,12 zł,
- dochody majątkowe 7.655.957,65 zł.

Wydatki Gminy

Wydatki Gminy Sławno w 2021 roku zostały zrealizowane w kwocie 54.192.419,84 zł, co stanowiło 80,7% zakładanego planu wynoszącego po zmianach 67.158.374,15 zł.

Ogólna kwota wykonanych wydatków obejmuje:

- wydatki bieżące 40.899.767,25 zł,
- wydatki majątkowe 13.292.652,59 zł.

Budżet (Dochody - Wydatki) za 2021 rok zamknął się nadwyżką w kwocie 702.406,93 zł.

Wynik operacyjny (Dochody bieżące - Wydatki bieżące): 6.339.101,87 zł.

Wolne środki na koniec 2021 roku stanowiły kwotę 8.494.338,33 zł.

Pożyczki, kredyty

W 2021 roku Gmina Sławno zaciągnęła kredyt w Banku Spółdzielczym w Sławnie w kwocie 2.700.000,00 zł na pokrycie planowanego deficytu.

Spląty zobowiązań z tytułu kredytów i pożyczek

W 2021 roku dokonano spłat rat kredytów w kwocie 1.599.256,00 zł oraz pożyczek w kwocie 963.937,29 zł. Stan zadłużenia Gminy na dzień 31 grudnia 2021 r. wynosił 15.687.617,45 zł.

Na dzień 31 grudnia 2021 roku Gmina Sławno nie posiadała zobowiązań wymagalnych.

Należności

Należności wymagalne z tytułu świadczeń z funduszu alimentacyjnego, należnych podatków i opłat wobec Gminy wynosiły 4.108.113,99 zł.

Na dzień 31 grudnia 2020 r. Gmina Sławno nie udzieliła żadnych poręczeń.

Dochody w przeliczeniu na 1 mieszkańca w 2021 r. wyniosły 6.423,45 zł, czyli zwiększyły się o 4,8% w porównaniu z rokiem 2020, kiedy wynosiły 6.128,90 zł. Natomiast **wydatki w przeliczeniu na 1 mieszkańca** wyniosły 6.341,26 zł, co oznacza wzrost o 4,5% w stosunku do roku 2021, kiedy wynosiły 6.067,59 zł.

Fundusz sołecki

Na podstawie Uchwały Nr XXIV/159/2020 Rady Gminy Sławno z dnia 6 marca 2020 r. nie wyodrębniono na 2021 rok funduszu sołeckiego, o którym mowa w ustawie o funduszu sołeckim. W budżecie Gminy Sławno zabezpieczono środki do dyspozycji poszczególnych jednostek pomocniczych, tzw. „mały fundusz sołecki”. W ramach tego funduszu wydatkowano łącznie 36.264,86 zł. Środki finansowe dla każdego sołectwa zostały przydzielone w oparciu o liczbę mieszkańców – od 1.000 do 3.500 zł.

Poniższa tabela przedstawia planowane i wykonane wydatki w ramach tzw. „małego funduszu sołeckiego” w 2021 r.:

| <i>Lp.</i> | <i>Sołectwo</i> | <i>Kwota przyznana</i> | <i>Kwota wydatkowana</i> | <i>Lp.</i> | <i>Sołectwo</i> | <i>Kwota przyznana</i> | <i>Kwota wydatkowana</i> |
|------------|-----------------|------------------------|--------------------------|------------|-----------------|------------------------|--------------------------|
| 1. | Bobrowiczki | 1800,00 | 1795,19 | 12. | Rzyszczewo | 1800,00 | 1685,49 |
| 2. | Bobrowice | 1500,00 | 1499,26 | 13. | Sławsko | 3000,00 | 3000,00 |
| 3. | Boleszewo | 1900,00 | 1900,00 | 14. | Smardzewo | 1700,00 | 1699,13 |
| 4. | Brzeście | 1100,00 | 1099,15 | 15. | Stary Kraków | 1200,00 | 990,00 |
| 5. | Gwiazdowo | 1700,00 | 1589,51 | 16. | Tokary | 1000,00 | 999,01 |
| 6. | Janiewice | 1900,00 | 1899,89 | 17. | Tychowo | 1900,00 | 1892,40 |
| 7. | Kwasowo | 1900,00 | 1900,00 | 18. | Warszkowo | 3500,00 | 3500,00 |
| 8. | Lętowo | 1600,00 | 1220,08 | 19. | Warszkówko | 1100,00 | 1095,75 |
| 19. | Noskowo | 1900,00 | 1900,00 | 20. | Wrześnica | 2600,00 | 2600,00 |
| 10. | Pomiłowo | 1000,00 | 1000,00 | 21. | Żabno | 1000,00 | 0,00 |
| 11. | Radosław | 1300,00 | 1300,00 | 22. | Żukowo | 1700,00 | 1700,00 |

4.1. ŚRODKI FINANSOWE POZYSKANE ZE ŹRÓDEŁ ZEWNĘTRZNYCH

Poziom budżetu gminy oraz poziom realizacji inwestycji infrastrukturalnych oraz programów społecznych kształtuje w dużej mierze kwota środków pozyskanych z różnych programów krajowych i funduszy UE.

**Zestawienie projektów realizowanych i planowanych do realizacji
przez Gminę Sławno w 2021 roku z wykorzystaniem funduszy zewnętrznych**

| Lp. | PROJEKT | Okres realizacji projektu | Całkowite wydatki w projekcie wg umów o dofinansowanie (zł) | Całkowita wartość dotacji (zł) | Wkład Gminy Sławno (zł) | Źródło finansowania |
|--|--|---------------------------|---|--------------------------------|-------------------------|--|
| Projekty z przyznanymi dotacjami na podstawie umów/promes zawartych w 2021 roku | | | | | | |
| 1 | Przebudowa dróg w miejscowości Bobrowice i Bobrowiczki w Gminie Sławno | 2021-2022 | 2 341 072 | 1 560 715 | 780 357 | Rządowy Fundusz Rozwoju Dróg |
| 2 | Poprawa stanu bazy sportowej w miejscowości Tychowo w gminie Sławno poprzez ogrodzenie i wyposażenie boiska sportowego | 2021 | 39 999 | 19 999 | 20 000 | Budżet województwa zachodniopomorskiego |
| 3 | Rozbudowa świetlicy w miejscowości Bobrowiczki w gminie Sławno | 2022 | 392 000 | 249 430 | 142 570 | PROW 2014-2020 |
| 4 | Termomodernizacja wraz z przebudową budynków użyteczności publicznej na terenie Gminy Sławno - wkład własny w kwocie 3 848 759 zł, pochodzi ze środków UE | 2022 | 9 583 418 | 3 594 163 | 5 989 255 | Programu Rządowy Fundusz Polski Ład: Program Inwestycji Strategicznych |
| 5 | Budowa sieci kanalizacji sanitarnej i sieci wodociągowej na terenie Gminy Sławno - wkład własny w kwocie 1 999 999 zł, pochodzi ze środków UE | 2022 | 9.934.413 | 5 890 734 | 4 043 679 | Programu Rządowy Fundusz Polski Ład: Program Inwestycji Strategicznych |
| 6 | Likwidacja barier architektonicznych w budynku adoptowanym na siedzibę Urzędu Gminy Sławno | 2021 | 96 499 | 33 775 | 62 724 | PFRON |
| 7 | Przebudowa dróg gminnych w m. Tychowo | 2021 | 1 800 000 | 1 300 000 | 500 000 | Funduszu Przeciwdziałania COVID-19 |
| Razem | | | 24 187 401 | 12 648 816 | 11 538 585 | |

| Lp. | PROJEKT | Okres realizacji projektu | Całkowite wydatki w projekcie wg umów o dofinansowanie (zł) | Całkowita wartość dotacji (zł) | Wkład Gminy Sławno (zł) | Źródło finansowania |
|--|---|---------------------------|---|--------------------------------|-------------------------|---------------------|
| Wydatki poniesione do końca 2021 w ramach realizacji trwających projektów | | | | | | |
| 1 | Kompleksowe odtworzenie funkcji społecznych i infrastrukturalnych i przestrzennych rewitalizowanego obszaru wsi Kwasowo - <u>wydatki tylko po stronie Gminy Sławno</u> | 2019-2021 | 1 770 831 | 1 304 377 | 466 454 | RPO WZ 2014-2020 |
| 2 | Kompleksowe odtworzenie funkcji społecznych i infrastrukturalnych i przestrzennych rewitalizowanego obszaru wsi Rzyszczewo - <u>wydatki tylko po stronie Gminy Sławno</u> | 2019-2021 | 2 803 994 | 2 340 504 | 463 490 | RPO WZ 2014-2020 |
| 3 | Kompleksowe odtworzenie funkcji społecznych i infrastrukturalnych i przestrzennych rewitalizowanego obszaru wsi Smardzewo - <u>wydatki tylko po stronie Gminy Sławno</u> | 2019-2021 | 3 158 940 | 2 072 586 | 1 086 354 | RPO WZ 2014-2020 |
| 4 | Kompleksowe odtworzenie funkcji społeczno-gospodarczych, infrastrukturalnych i przestrzennych rewitalizowanego obszaru wsi Noskowo | 2019-2021 | 1 776 645 | 1 486 342 | 290 303 | RPO WZ 2014-2020 |
| 5 | Kompleksowe odtworzenie funkcji społecznych, infrastrukturalnych i przestrzennych rewitalizowanego obszaru wsi Bobrowice | 2021-2022 | 75 472 | 0 | 75 472 | RPO WZ 2014-2020 |
| 6 | Kompleksowa modernizacja energetyczna budynków użyteczności publicznej w Gminie Sławno | 2016-2022 | 1 600 317 | 775 973 | 824 344 | RPO WZ 2014-2020 |
| 7 | Budowa, rozbudowa i modernizacja jednostek wytwarzających energię elektryczną i ciepłą z OZE w budynkach użyteczności publicznej w Gminie Sławno | 2015-2022 | 33 116 | 27 960 | 5 155 | RPO WZ 2014-2020 |

| | | | | | | |
|--------------|--|-----------|-------------------|-------------------|------------------|---|
| 8 | Centrum Integracji Społecznej w Rzyszczewie gmina Sławno - instytucją wspomagającą aktywizację społeczno-zawodową nieaktywnych mieszkańców | 2018-2021 | 2 665 036 | 2 512 501 | 152 535 | RPO WZ 2014-2020 |
| 9 | Sławieńskie Świetlicowo | 2018-2021 | 2 142 284 | 2 035 159 | 107 125 | RPO WZ 2014-2020 |
| 10 | Gotowi do pracy z Centrum Integracji Społecznej w Rzyszczewie | 2020-2023 | 536 948 | 496 393 | 40 555 | RPO WZ 2014-2020 |
| 11 | Przebudowa drogi gminnej nr 170025Z w miejscowości Warszkowo w gminie Sławno | 2020-2021 | 2 539 810 | 1 803 842 | 735 978 | Rządowy Fundusz Rozwoju Dróg |
| 12 | Pomocna Dłoń w Gminie Sławno - wydatki tylko po stronie Gminy Sławno | 2020-2023 | 14 125 | 14 125 | 0 zł | RPO WZ 2014-2020 |
| 13 | Klub dziecięcy w Gwiazdowe szansą na godzenie ról rodzinnych i zawodowych | 2019-2021 | 1 065 795 | 1 008 599 | 57 196 | RPO WZ 2014-2020 |
| 14 | Przebudowa dróg w miejscowości Bobrowice i Bobrowiczki w Gminie Sławno | 2021-2022 | 3 014 | 800 000 | 0 | Rządowy Fundusz Rozwoju Dróg |
| 15 | Warsztaty edukacyjne „Pszczoły i inne owady zapylające” – znaczenie dla przyrody człowieka | 2021 | 66 236 | 45 685 | 20 551 | WFOŚiGW w Szczecinie |
| 16 | Likwidacja barier architektonicznych w budynku adoptowanym na siedzibę Urzędu Gminy Sławno | 2021 | 96 499 | 33 775 | 62 724 | PFRON |
| 17 | Usługi door-to-door w Gminie Sławno | 2021-2022 | 317 133 | 317 333 | 0 | POWER 2014-2020 |
| 18 | Poprawa stanu bazy sportowej w miejscowości Tychowo w gminie Sławno poprzez ogrodzenie i wyposażenie boiska sportowego | 2021 | 39 999 | 19 999 | 20 000 | Budżet województwa zachodniopomorskiego |
| 19 | Droga do samodzielności ze Sławieńskim Świetlicowem | 2020-2023 | 659 356 | 623 792 | 35 564 | RPO WZ 2014-2020 |
| Razem | | | 21 365 550 | 17 718 945 | 3 646 605 | |

| Lp. | PROJEKT | Okres realizacji projektu | Całkowite wydatki w projekcie wg umów o dofinansowanie (zł) | Całkowita wartość dotacji (zł) | Wkład Gminy Sławno (zł) | Źródło finansowania |
|---|---|---------------------------|---|--------------------------------|-------------------------|--|
| Projekt złożone w ramach konkursów do dofinansowania, których wyniki były znane do końca roku 2021, bez podpisanych umów do końca 2021 rok | | | | | | |
| 1 | Cyfrowa Gmina | 2022 | 264 990 | 264 990 | 0 | Program Operacyjny Polska Cyfrowa 2014-2020 |
| Razem | | | 264 990 | 264 990 | | |
| Lp. | PROJEKT | Okres realizacji projektu | Całkowite wydatki w projekcie wg umów o dofinansowanie (zł) | Całkowita wartość dotacji (zł) | Wkład Gminy Sławno (zł) | Źródło finansowania |
| Projekt złożone w ramach konkursów do dofinansowania, których wyniki nie były znane do końca roku 2021 | | | | | | |
| 1 | Wsparcie dzieci z rodzin popegeerowskich w rozwoju cyfrowym - Granty PPGR | 2022 | 872 850 | 872 850 | 0 | Program Operacyjny Polska Cyfrowa 2014-2020 |
| 2 | Przedsięwzięcie polegające na kupnie lokalu mieszkalnego Rzyszczewo 40/10 | 2022 | 56 720 | 28 360 | 28 360 | Fundusz Dopłat BGK |
| Razem | | | 929 570 | 901 210 | 28 360 | |
| Lp. | PROJEKT | Okres realizacji projektu | Całkowite wydatki w projekcie wg umów o dofinansowanie (zł) | Całkowita wartość dotacji (zł) | Wkład Gminy Sławno (zł) | Źródło finansowania |
| Projekty, na realizację których Gmina nie uzyskała dotacji mimo złożonych wniosków | | | | | | |
| 1 | Przebudowa i modernizacja dróg gminnych na terenie Gminy Sławno | 2022 | 9 452 500 | 9 452 500 | 497 500 | Programu Rządowy Fundusz Polski Ład: Program Inwestycji Strategicznych |
| 2 | Stacja uzdatniania wody wraz z ujęciem w miejscowości Rzyszczewo | 2022 | 1 000 000 | 900 000 | 100 000 | Funduszu Przeciwdziałania COVID-19 |
| 3 | Przebudowa drogi gminnej nr 170021Z oraz zjazdów na drogi wewnętrzne w miejscowości Wrześnica | 2021 | 1 909 454 | 364 312 | 1 545 142 | Budżet województwa zachodniopomorskiego |
| Razem | | | 12 361 954 | 10 715 812 | 2 142 642 | |

| Lp. | PROJEKT | Okres realizacji projektu | Całkowite wydatki w projekcie wg umów o dofinansowanie (zł) | Całkowita wartość dotacji (zł) | Wkład Gminy Sławno (zł) | Źródło finansowania |
|---|---|---------------------------|---|--------------------------------|-------------------------|---------------------|
| Projekty wieloletnie zakończone w 2021 | | | | | | |
| 1 | Kompleksowe odtworzenie funkcji społecznych i infrastrukturalnych i przestrzennych rewitalizowanego obszaru wsi Kwasowo - <u>wydatki tylko po stronie Gminy Sławno</u> | 2019-2021 | 1 770 831 | 1 304 377 | 466 454 | RPO WZ 2014-2020 |
| 2 | Kompleksowe odtworzenie funkcji społecznych i infrastrukturalnych i przestrzennych rewitalizowanego obszaru wsi Rzyszczewo - <u>wydatki tylko po stronie Gminy Sławno</u> | 2019-2021 | 2 803 994 | 2 340 504 | 463 490 | RPO WZ 2014-2020 |
| 3 | Kompleksowe odtworzenie funkcji społecznych i infrastrukturalnych i przestrzennych rewitalizowanego obszaru wsi Smardzewo - <u>wydatki tylko po stronie Gminy Sławno</u> | 2019-2021 | 3 158 940 | 2 072 586 | 1 086 354 | RPO WZ 2014-2020 |
| 4 | Kompleksowe odtworzenie funkcji społeczno-gospodarczych, infrastrukturalnych i przestrzennych rewitalizowanego obszaru wsi Noskowo | 2019-2021 | 1 776 645 | 1 486 342 | 290 303 | RPO WZ 2014-2020 |
| 5 | Centrum Integracji Społecznej w Rzyszczewie gmina Sławno - instytucją wspomagającą aktywizację społeczno-zawodową nieaktywnych mieszkańców | 2018-2021 | 2 665 036 | 2 512 501 | 152 535 | RPO WZ 2014-2020 |
| 6 | Sławińskie Świetlicowo | 2018-2021 | 2 142 284 | 2 035 159 | 107 125 | RPO WZ 2014-2020 |
| 7 | Klub dziecięcy w Gwiazdowe szansą na godzenie ról rodzinnych i zawodowych | 2019-2021 | 1 065 795 | 1 008 599 | 57 196 | RPO WZ 2014-2020 |

| | | | | | | |
|-------------------------------|--|----------------------------------|--|---------------------------------------|--------------------------------|---|
| 8 | Przebudowa drogi gminnej nr 170025Z w miejscowości Warszkowo w gminie Sławno | 2020-2021 | 2 539 810 | 1 803 842 | 735 978 | Rządowy Fundusz Rozwoju Dróg |
| Razem | | | 17 923 335 | 14 563 910 | 3 359 425 | |
| Lp. | PROJEKT | Okres realizacji projektu | Całkowite wydatki w projekcie wg umów o dofinansowanie (zł) | Całkowita wartość dotacji (zł) | Wkład Gminy Sławno (zł) | Źródło finansowania |
| Granty Sołeckie w 2021 | | | | | | |
| 1 | Granty Sołeckie 2021 Gwiazdowo | 2021 | 12 000 | 10000 | 2 000 | Budżet województwa zachodniopomorskiego |
| 2 | Granty Sołeckie 2021 Tychowo | 2021 | 11 060 | 10000 | 1060 | Budżet województwa zachodniopomorskiego |
| Razem | | | 23 060 | 20 000 | 3060 | |

5. ZAGOSPODAROWANIE PRZESTRZENNE GMINY SŁAWNO

Na dzień 31 grudnia 2021 r. Gmina Sławno objęta była w całości miejscowymi planami zagospodarowania przestrzennego.

Miejscowy plan zagospodarowania przestrzennego gminy Sławno oraz wybranych miejscowości: Warszkowo, Kwasowo, Pomiłowo, Bobrowiczki, Łętowo, Sławsko i Wrześnica przyjęty został Uchwałą Nr XIII/83/1996 Rady Gminy Sławno z dnia 26 marca 1996 roku. Dokument ten obowiązuje nadal na przeważającym obszarze gminy, jednakże jest systematycznie zastępowany nowymi planami w poszczególnych obrębach ewidencyjnych.

Na koniec 2021 roku na terenie całej gminy obowiązywały 33 miejscowe plany zagospodarowania przestrzennego.

W 2021 roku zostały uchwalone 3 miejscowe plany zagospodarowania przestrzennego dla łącznej powierzchni ok. 46 ha (w 2020 r. ok. 100 ha):

- uchwała nr XXXII/230/2021 Rady Gminy Sławno z dnia 22 lutego 2021 r. w sprawie uchwalenia miejscowego planu zagospodarowania przestrzennego Gminy Sławno w części obrębu ewidencyjnego Kwasowo – obszar ok. 44,81 ha;
- uchwała nr XXXII/231/2021 Rady Gminy Sławno z dnia 22 lutego 2021 r. w sprawie uchwalenia miejscowego planu zagospodarowania przestrzennego gminy Sławno dla działki nr 301 w obrębie ewidencyjnym Boleszewo – obszar ok. 0,9952 ha;
- uchwała nr XXXII/232/2021 Rady Gminy Sławno z dnia 22 lutego 2021 r. w sprawie uchwalenia miejscowego planu zagospodarowania przestrzennego gminy Sławno dla działki numer 724/2 w obrębie ewidencyjnym Warszkowo – obszar ok. 0,17 ha.

W 2021 roku wszczęto 2 procedury planistyczne obejmujące łącznie obszar ok. 165,58 ha:

- uchwała nr XXXVII/256/2021, z dnia 9 lipca 2021 r. w sprawie przystąpienia do sporządzenia miejscowego planu zagospodarowania przestrzennego gminy Sławno w części obrębu ewidencyjnego Warszkowo – ok. 105,42 ha;
- uchwała nr XXXVII/257/2021 Rady Gminy Sławno z dnia 9 lipca 2021 r. w sprawie przystąpienia do sporządzenia miejscowego planu zagospodarowania przestrzennego gminy Sławno w części obrębów ewidencyjnych Gwiazdowo i Janiewice – ok. 60,16 ha.

6. GOSPODARKA NIERUCHOMOŚCIAMI

Według stanu na dzień 31 grudnia 2021 r. Gmina Sławno była właścicielem gruntów o łącznej powierzchni 745,9625 ha (746,6702 ha na koniec 2020 r.), w skład których wchodziły:

| Lp. | Rodzaj gruntów | Powierzchnia (w ha), wg stanu na dzień 31 grudnia | | |
|-----|---|---|----------|----------|
| | | 2019 r. | 2020 r. | 2021 r. |
| 1. | użytki rolne R | 66,145 | 64,9131 | 63,8695 |
| 2. | użytki rolne S | 0,5984 | 0,5984 | 0,5406 |
| 3. | użytki zielone Ł | 24,3146 | 25,0246 | 24,9610 |
| 4. | użytki zielone Ps | 32,1604 | 31,4943 | 29,5073 |
| 5. | grunty rolne zabudowane BR | 5,6889 | 5,4322 | 5,6785 |
| 6. | rowy W | 24,6738 | 24,6738 | 24,6591 |
| 7. | lasz Ls | 10,8605 | 11,5605 | 11,5605 |
| 8. | grunty zadrzewione | 44,2503 | 44,2503 | 27,2200 |
| 9. | tereny mieszkaniowe B | 2,7364 | 1,7424 | 1,7424 |
| 10. | zurbanizowane tereny niezabudowane | 3,4869 | 3,4868 | 3,7865 |
| 11. | tereny rekreacyjno-wypoczynkowe | 44,3385 | 43,6385 | 45,4058 |
| 12. | drogi | 433,041 | 433,7041 | 433,3809 |
| 13. | wody stojące Ws | 6,8931 | 6,8931 | 6,8931 |
| 14. | wody płynące Wp | 0,0972 | 0,0972 | 0,0972 |
| 15. | użytki kopalne K | 3,3045 | 3,3045 | 3,3045 |
| 16. | nieużytki N | 23,5081 | 23,7939 | 23,7939 |
| 17. | tereny różne | 9,6201 | 9,6201 | 9,6201 |
| 18. | tereny kolejowe | 1,5435 | 1,9413 | 2,4002 |
| 19. | tereny zurbanizowane | 10,2583 | 10,5011 | 10,5111 |
| 20. | grunty zadrzewione i zakrzewione na nieużytkach rolnych Lzr | ----- | ----- | 17,0304 |

Z gruntów stanowiących własność Gminy Sławno o łącznym areale 745,9625 ha część znajduje się w użytkowaniu wieczystym – jest to jedyna forma ograniczonego prawa własności.

W 2021 roku Gmina Sławno nabyła 12 nieruchomości o łącznej powierzchni 0,6657 ha, w tym:

- od osób fizycznych 9 działek o łącznej pow. 0,0831 ha,
- od spółki z o.o. w drodze zamiany – 1 działkę o powierzchni 0,2493 ha,
- udział w nieruchomości wspólnej o pow. 0,3333 ha od osoby fizycznej,

Część gruntów stanowiących własność Gminy Sławno rozdysponowano w formie dzierżawy. W 2021 roku zawarte zostały 33 umowy dzierżawy na grunty z zasobu Gminy Sławno o łącznej powierzchni 7,2360 ha, w tym:

- 3 umowy dzierżawy na grunty pod budynkami gospodarczymi,
- 5 umów dzierżaw na grunty pod garażami,
- 2 umowy dzierżawy na grunty na cele działalności gospodarczej,
- 12 umów dzierżaw na grunty rolne,
- 1 umowa dzierżawy na tereny pozostałe,
- 1 umowa dzierżawy powierzchni pod reklamę,
- 9 umów dzierżawy na cel przydomowych ogródków działkowych.

Ponadto mienie Gminy Sławno rozdysponowane zostało w formie umów użyczenia i najmu, których w 2021 r. zawarto w sumie 84, w tym:

- 54 umów najmu: wynajęto 43 lokale/budynki mieszkalne, 6 lokali/budynków gospodarczych, 5 lokali/budynków na inne cele,
- 30 umów użyczenia.

Łącznie dochody z tytułu użytkowania wieczystego, administrowania, dzierżawy, najmu wg. stanu na dzień 31 grudnia 2021 r. wyniosły 663 978,54 zł. Ich podział na poszczególne rodzaje dochodów przedstawia poniższa tabela:

| Lp. | Rodzaj dochodów | Kwota (w zł), wg stanu na dzień 31 grudnia | | |
|--------------|--|--|-------------------|-------------------|
| | | 2019 r. | 2020 r. | 2021r. |
| 1. | z tytułu użytkowania wieczystego | 3 305,40 | 3 870,49 | 6 517,52 |
| 2. | z tytułu dzierżawy gruntów dla osób fizycznych | 15 245,98 | 16 983,34 | 13 029,80 |
| 3. | z tytułu dzierżawy gruntów dla osób prawnych | 134 609,48 | 139 215,20 | 151 073,39 |
| 4. | z tytułu sprzedaży mienia na raty | 21 710,67 | 12 820,86 | 11 285,76 |
| 5. | odsetki z tytułu sprzedaży mienia na raty | 1 063,87 | 1 073,72 | 929,07 |
| 6. | sprzedaży mienia za gotówkę | 39 628,00 | 175 062,72 | 481 143,00 |
| Razem | | 215 563,40 | 349 026,33 | 663 778,54 |

7. GOSPODARKA KOMUNALNA

7.1. SIECI WODOCIĄGOWE I KANALIZACJI SANITARNEJ

Długość czynnej sieci wodociągowej na koniec 2020 r. wynosiła 127.280 m, a na koniec 2021 r. – 129.000 m, czyli wzrosła o 1.720 m (nowe sieci powstały w Bobrowiczkach, Warszkwie i Sławsku). Dostęp do sieci wodociągowej w gminie Sławno na koniec 2021 r. posiadało 88% gospodarstw domowych (wzrost o 2% w stosunku do roku 2020).

Dzięki inwestycji w Warszkwie długość sieci kanalizacyjnej na terenie gminy w 2021 r. wzrosła z 69.780 m do 70.280 m. Biorąc pod uwagę ilość mieszkań korzystających z dostępu do gminnej kanalizacji, na koniec roku sprawozdawczego wskaźnik ten wynosił 42%, czyli o 2% więcej niż na koniec roku 2020 (40%).

Wszystkie czynne sieci kanalizacyjne i wodociągowe znajdują się w administrowaniu spółek komunalnych, nie będących własnością Gminy Sławno.

W roku 2021 ilość przyłączy do sieci kanalizacyjnej wzrosła o kolejne 30, z 975 na początku roku do 1005 na koniec 2021 r. (wzrost o ok. 4%).

W 2021 r. doszło do 28 awarii sieci kanalizacyjnej, których powodem były niedrożności systemów kanalizacyjnych (zapchania sieci kanalizacji sanitarnej oraz układów pompowych w przepompowniach).

7.2. INFRASTRUKTURA DROGOWA

Infrastruktura drogowa w gminie Sławno obejmowała na dzień 1 stycznia 2021 r. 112,883 km dróg, w tym 74,36% stanowiły drogi utwardzone (z tego drogi o nawierzchni asfaltowej 13,6%). Po realizacji inwestycji drogowych w 2021 r. zwiększył się wskaźnik dróg o nawierzchni asfaltowej w stosunku do wszystkich dróg utwardzonych do poziomu 15,02%.

W 2021 roku wykonano przebudowę drogi gminnej nr 170025Z w Warszkwie.

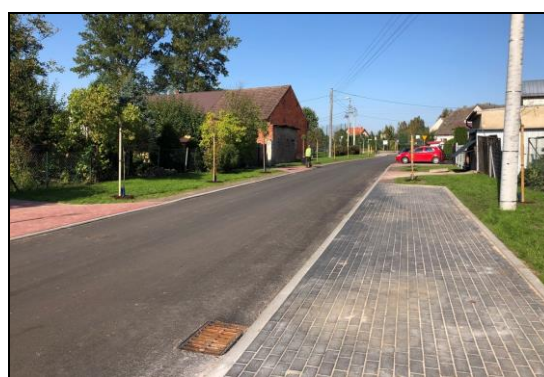

Przebudowana ulic Szkolnej i Łąkowej w ciągu drogi nr 170025Z w Warszkwie

Gmina posiada na swoim terenie ok. 12,5 km ścieżek rowerowych. W 2021 r. nie realizowano inwestycji w zakresie budowy nowych odcinków ścieżek rowerowych.

Roboty remontowe i konserwacja dróg

Na terenie gminy istnieje blisko 46 km dróg lokalnych, które komunikują miejsca zamieszkania mieszkańców naszej gminy. Wszystkie wymagają przybudowy lub budowy od podstaw. W obecnej sytuacji finansowej gminy zadanie to jest i będzie sukcesywnie realizowane przez wiele lat.

Równolegle gmina realizuje roboty remontowo-konserwacyjne umożliwiające utrzymanie dróg w stanie używalności. Stosowane jest profilowanie nawierzchni dróg równiarką drogową, uzupełnianie ubytków nawierzchni, wybojów, kolein kruszywem kamiennym, kruszbetem, kruszywem typu Juman oraz masą asfaltową.

Wartość robót i zakupów związanych z utrzymaniem dróg gminnych wraz ze zrealizowanymi inwestycjami drogowymi w roku 2021 wyniosła 2.539.820,14 zł.

7.3. ZASÓB MIESZKANIOWY

W 2021 r. zasób mieszkaniowy gminy obejmował 44 lokale o łącznej powierzchni użytkowej 2.390,99 m².

| Lp. | Miejscowość | Lokal | Ilość izb | Pow. użytkowa |
|-----|-------------|-------|-----------|----------------------|
| 1 | Bobrowice | 22 | 3 | 58,00 m ² |
| | | 42 | 3 | 70,36 m ² |
| 2 | Boleszewo | 61/1 | 2 | 47,14 m ² |
| | | 61/2 | 4 | 67,38 m ² |
| | | 61/3 | 4 | 82,87 m ² |
| | | 61/4 | 2 | 42,12 m ² |
| | | 61/5 | 3 | 59,59 m ² |
| | | 61/6 | 3 | 71,02 m ² |
| | Boleszewo | 64 | 3 | 66,00 m ² |
| | | 64 | 4 | 70,27 m ² |
| 3 | Gwiazdowo | 43 | 4 | 43,18 m ² |
| 4 | Noskowo | 10/1 | 2 | 48,81 m ² |
| | | 10/2 | 2 | 32,65 m ² |
| | | 15a | 3 | 48,92 m ² |
| | | 15a | 3 | 49,45 m ² |
| 5 | Rzyszczewo | 40/8 | 4 | 33,90 m ² |
| | | 40/9 | 4 | 42,52 m ² |
| 6 | Radosław | 9 | 6 | 86,70 m ² |
| | | 9 | 2 | 33,56 m ² |
| | | 21 | 3 | 39,98 m ² |
| 7 | Smardzewo | 21 | 3 | 60,58 m ² |
| 8 | Sławsko | 92/1 | 3 | 51,75 m ² |

| Lp. | Miejscowość | Lokal | Ilość izb | Pow. użytkowa |
|-------|----------------------------------|-------|-----------|----------------------|
| | | 92/2 | 3 | 53,70 m ² |
| | | 97B | 4 | 60,18 m ² |
| 9 | Stary Kraków | 14/1 | 4 | 78,63 m ² |
| | | 38/1 | 3 | 53,46 m ² |
| | | 38/3 | 2 | 36,00 m ² |
| | | 38/5 | 2 | 27,40 m ² |
| | | 38/6 | 3 | 51,00 m ² |
| | | 38/7 | 3 | 66,00 m ² |
| | | 38/8 | 2 | 38,76 m ² |
| | | 10 | Tokary | 11/3 |
| 11 | Warszkowo ul. Jana Pawła II 1 | | 4 | 68,11 m ² |
| | Warszkowo ul. Słupska 54 | | 4 | 64,86 m ² |
| 12 | Wrześnica | 68/1 | 3 | 63,17 m ² |
| | | 68/2 | 3 | 63,69 m ² |
| | | 68/3 | 2 | 38,30 m ² |
| | | 68/4 | 2 | 33,77 m ² |
| | | 68/5 | 4 | 65,32 m ² |
| | | 111/1 | 3 | 44,79 m ² |
| | | 111/2 | 2 | 34,06 m ² |
| | | 13 | Żukowo | 10a/4 |
| 10a/3 | 2 | | | 26,22 m ² |
| 65/1 | 4 | | | 70,33 m ² |

Przeciętna powierzchnia użytkowa mieszkania w 2021 r. wynosiła 54,34 m², co pozwoliło na spełnienie zapisów art. 22 ustawy z dnia 21 czerwca 2001 r. o ochronie praw lokatorów, mieszkaniowym zasobie gminy i o zmianie Kodeksu cywilnego (Dz. U. z 2020 r. poz. 1740).

W 2021 r. oddano w najem 1 lokal wchodzący w skład mieszkaniowego zasobu Gminy Sławno. Ogółem na dzień 31.12.2021 r. było 11 oczekujących wniosków na wynajem lokali mieszkalnych, w tym 9 na najem lokali socjalnych i 2 w ramach realizacji wyroków eksmisyjnych. Średni czas oczekiwania na otrzymanie mieszkania nie jest możliwy do oszacowania z uwagi na ograniczone możliwości lokalowe Gminy oraz sytuacje losowe.

Na dzień 1 stycznia 2021 r. zaległości w opłatach za mieszkania i koszty pozostałe będące w zasobie gminy wynosiły łącznie 78 199,15 zł, a na dzień 31 grudnia 2021 r. zaległości wzrosły do kwoty: 104 131,40 zł.

7.4. BUDYNKI ŚWIETLIC WIEJSKICH I STRAŻNICE OSP

W zasobie gminy na koniec 2021 r. znajdowało się łącznie 25 budynków – świetlic wiejskich i budynków niemieszkalnych (strażnice OSP), wykorzystywanych w ramach bieżącej działalności Gminy.

| Lp. | Miejscowość | Nr budynku | Nazwa obiektu, nr działki | Powierzchnia lokalu użytkowego w m ² | | Stan techniczny |
|-----|-------------|------------|---|---|--------------|--|
| | | | | ogółem | w tym remiza | |
| 1 | Bobrowice | 42a | świetlica wiejska dz. nr 242/2 | 206,65 | | stan dobry, remont w 2010 r. |
| 2 | Bobrowice | 42b | remiza OSP dz. nr 242/2 | 116,79 | 116,79 | stan dobry, remont garażu w 2019 r. |
| 3 | Bobrowiczki | 26c | świetlica wiejska dz. nr 349/2 | 78,84 | | w planie przebudowa w roku 2022, stan dostateczny, |
| 4 | Boleszewo | 17A | świetlica wiejska dz. nr 60/3 | 361,76 | | Termomodernizacja wraz z przebudową, inwestycja zakończona w roku 2021r. |
| 5 | Brzeście | 23a | świetlica wiejska dz. nr 98 | 315,9 | | gotowa dokumentacja projektowa na remont i termomodernizacja stan zły |
| 6 | Gwiazdowo | 25a | świetlica wiejska + remiza OSP dz. nr 218/2 | 380,37 | 85,00 | stan dostateczny |
| 7 | Janiewice | 64a | świetlica wiejska + remiza OSP dz.nr 698 | 413,92 | 147,73 | stan dobry |
| 8 | Kwasowo | 1c | świetlica wiejska dz. nr 194/16 | 295,03 | | stan b. dobry, kompleksowy remont w 2014 r. |
| 9 | Lętowo | 40 | świetlica wiejska dz. nr 211/2 | 91,2 | | stan dobry |
| 10 | Noskowo | 40b | świetlica wiejska dz. nr 15/9 | 155,39 | | stan b. dobry, remont w 2013 r.; w 2020 r. przejęcie dodatkowej części budynku po byłym sklepie GS |

| Lp. | Miejscowość | Nr budynku | Nazwa obiektu, nr działki | Powierzchnia lokalu użytkowego w m ² | | Stan techniczny |
|--------------|--------------|----------------------|---|---|---------------|--|
| | | | | ogółem | w tym remiza | |
| 11 | Pomiłowo | 9A | światlica wiejska dz. nr 164 | 167,92 | | stan b. dobry, wybudowany w 2012 r. |
| 12 | Radosław | 21A | światlica wiejska dz. nr 160/3 | 330,49 | | nowy budynek, stan bardzo dobry |
| 13 | Rzyszczewo | 15B | światlica wiejska + CIS dz. nr 72/6 | 340,25 | | nowy budynek; zakończono budowę w 2020 r., stan bardzo dobry |
| 14 | Sławsko | 11a | światlica wiejska + remiza OSP dz. nr 729 | 556,81 | 137,82 | stan dobry, |
| 15 | Smardzewo | 35a | światlica wiejska dz. nr 320 | 103,15 | | stan dobry, remont w 2010 r. |
| 16 | Stary Kraków | 35a | remiza OSP dz. nr 174 | 156,20 | 156,20 | |
| 17 | Stary Kraków | 36a | światlica wiejska dz. nr 64 | 149,48 | | termomodernizacja wraz z przebudową, inwestycja zakończona w 2021 r. stan bardzo dobry |
| 18 | Tokary | 11 | światlica wiejska dz. nr 22 | 115,73 | | stan dobry |
| 19 | Tychowo | 23a | światlica wiejska dz. nr 272 | 418,09 | | stan b. dobry, remont w 2013 r. |
| 20 | Warszkowo | ul. Słupska 56 | światlica wiejska dz. nr 774/1, 773/9 | 572,53 | | stan dobry; planowany remont, termomodernizacja w 2022 r. |
| 21 | Warszkówko | 26 | światlica wiejska dz. nr 31/2 | 119,98 | | kompleksowy remont zakończony w 2020 r. |
| 22 | Wrześnica | 108a | remiza OSP dz. nr 243 | 142,63 | 142,63 | stan bardzo dobry |
| 23 | Wrześnica | 111 | światlica wiejska dz. nr 237 | 317,07 | | stan b. dobry; w 2020 r. zakończone prace termomodernizacyjne wraz z modernizacją kotłowni |
| 24 | Żabno | 10a | światlica wiejska dz. Nr 20/1 | 108,00 | | stan dobry |
| 25 | Żukowo | 25B | światlica wiejska + remiza OSP dz. nr 334 | 363,11 | 152,78 | stan dostateczny |
| RAZEM | | | | 6.377,29 | 938,95 | |

7.5. CMENTARZE

Na terenie Gminy Sławno zlokalizowane są trzy cmentarze komunalne w miejscowościach Żukowo, Stary Kraków i Wrześnica. Zarząd nad cmentarzami sprawuje Wójt Gminy Sławno, przy pomocy Referatu Gospodarki Przestrzennej i Ochrony Środowiska.

Do zarządzania cmentarzami wykorzystywany jest system komputerowy GROBONET PRO[®], który umożliwia odnalezienie bliskich w bazie osób pochowanych oraz zlokalizowanie ich grobu na dokładnej mapie cmentarza. Wyniki poszukiwań można wydrukować lub zapisać na komputerze. System umożliwia również kontakt z pracownikiem urzędu w celu sprawdzenia czy miejsce na cmentarzu zostało opłacone.

Wydatki związane z utrzymaniem cmentarzy komunalnych w 2021 r. wyniosły 18.367,20 zł, w tym:

| | |
|-------------------------------------|--------------|
| · opieka nad cmentarzami | 7 219,82 zł, |
| · media (energia elektryczna, woda) | 377,82 zł, |
| · zakupy i usługi (np. toalety) | 2 388,76 zł, |
| · odpady komunalne | 8 380,80 zł. |

Z tytułu opłat za rezerwację, wykupienie lub ponowne wykupienie miejsca pod grób, dochowanie drugiej osoby albo korzystanie z domu pogrzebowego, do budżetu gminy wpłynęło w roku sprawozdawczym 6.728,33 zł.

7.6. OŚWIETLENIE NA TERENIE GMINY SŁAWNO

W roku 2021 w ramach inwestycji realizowanych przez Gminę Sławno wybudowano oświetlenie uliczne wzdłuż dróg i ciągów pieszych w miejscowościach Tychowo, Rzyszczewo, Warszkowo, Bobrowice oraz Kwasowo na terenie Gminy Sławno. W efekcie prac budowlanych ułożono ok. 720 mb linii kablowej oraz zamontowano 25 słupów oświetleniowych. Całkowita wartość zadania wyniosła 165.480,92 zł.



Oświetlenie ciągu pieszego w Tychowie

W chwili obecnej całkowity majątek, którego utrzymanie finansuje Gmina Sławno, służący do oświetlenia ulicznego stanowi 861 szt. opraw świetlnych (100% stanowią oprawy LED), w tym majątek, który jest wyłączną własnością Gminy Sławno to 98 szt. opraw świetlnych (w tym 4 szt. lamp hybrydowych).

7.7. UDZIAŁY GMINY SŁAWNO W INNYCH PODMIOTACH GOSPODARCZYCH

Udziały Gminy Sławno w spółkach i spółdzielniach w roku 2021 nie uległy zmianie i wynosiły na dzień 31 grudnia 2021 r.:

- w Zakładzie Usług Wodnych Sp. z o.o. w Słupsku na kwotę 20 000,00 zł od lipca 2010 r.,
- w Miejskim Przedsiębiorstwie Gospodarki Komunalnej i Mieszkaniowej Sp. z o. o. w Sławnie na kwotę 100,00 zł,
- w Spółdzielni „Razem” w Kępicach na kwotę 100,00 zł od 2016 r.,
- w Spółdzielni Socjalnej „Komunalka” w Sławnie na kwotę 100 000,00 zł od lipca 2018 r., od maja 2019 r. na kwotę 520 000,00 zł, a od lutego 2020 r. – 640 000,00 zł,
- w Spółdzielni „Zielony Punkt” w Kępicach na kwotę 100,00 zł od maja 2019 r.

8. GOSPODARKA ODPADAMI

Na terenie Gminy Sławno prowadzona jest selektywna zbiórka odpadów komunalnych. Odpady segregowane są u źródła, w systemie pojemnikowym. Zgodnie z Regulaminem utrzymania czystości i porządku Gminy Sławno właściciele nieruchomości na podstawie umowy bezpłatnego użyczenia otrzymali pojemniki oznaczone odpowiednimi kolorami z przeznaczeniem do zbierania odpadów w sposób selektywny.

Odbiór odpadów z nieruchomości zamieszkałych oraz niezamieszkałych na terenie Gminy Sławno w 2021 r., tak jak rok wcześniej, prowadzony był przez Spółdzielnię Socjalną „Komunalka” z siedzibą w Sławnie.

Ponadto w Punkcie Selektywnej Zbiórki Odpadów Komunalnych mieszkańcy mogli nieodpłatnie oddać następujące frakcje odpadów:

- papier i tektura,
- opakowania ze szkła,
- opakowania z tworzyw sztucznych,
- opakowania wielomateriałowe,
- metale,
- odpady budowlano-rozbiórkowe (gruz, cegły, kamienie, beton, ceramika, zmieszane odpady budowlane) do 2 m³/gospodarstwo domowe/rok,
- zużyte opony do 4 szt./gospodarstwo domowe/rok,
- odpady zielone,
- odpady wielkogabarytowe,
- zużyty sprzęt elektryczny i elektroniczny,
- zużyte baterie i akumulatory.

Zgodnie z art. 3b ustawy o utrzymaniu czystości i porządku w gminach, gminy są obowiązane osiągnąć za rok 2021 poziom przygotowania do ponownego użycia i recyklingu odpadów komunalnych w wysokości co najmniej 20% wagowo.

Łączna masa odpadów komunalnych przygotowanych do ponownego użycia i poddanych recyklingowi z odpadów odebranych i zebranych z terenu Gminy Sławno w 2021 r. wyniosła 423,68 Mg, w rozbiciu na poszczególne frakcje przedstawia się to następująco:

| <i>Kod odpadu</i> | <i>Rodzaj odpadów</i> | <i>Masa odebranych odpadów w tonach [Mg]</i> | <i>Masa odpadów przygotowanych do ponownego użycia i poddanych recyklingowi w tonach (Mg)</i> |
|-------------------|---------------------------------|--|---|
| 15 01 01 | opakowania z papieru i tektury | 48,04 | 54,58 |
| 15 01 02 | opakowania z tworzyw sztucznych | 0 | 86,20 |
| 15 01 04 | opakowania z metali | 0 | 9,81 |
| 15 01 07 | opakowania ze szkła | 231,98 | 273,09 |
| RAZEM | | 280,02 | 423,68 |

Gmina Sławno osiągnęła w 2021 r. poziom przygotowania do ponownego użycia i recyklingu odpadów komunalnych w wysokości 24,16 %.

Ilość odpadów komunalnych wytwarzanych na terenie Gminy Sławno

| <i>Kod odpadu</i> | <i>Rodzaj odpadów</i> | <i>Masa odebranych odpadów komunalnych [Mg] 2020 r.</i> | <i>Masa odebranych odpadów komunalnych [Mg] 2021 r.</i> |
|-------------------|---|---|---|
| 15 01 01 | opakowania z papieru i tektury | 42,46 | 48,04 |
| 15 01 06 | zmieszane odpady opakowaniowe | 148,1 | 174,40 |
| 15 01 07 | opakowania ze szkła | 168,86 | 231,98 |
| 16 01 03 | zużyte opony | 16,66 | 13,20 |
| 17 01 01 | odpady betonu oraz gruz betonowy z rozbiórek i remontów | 24,44 | 0 |
| 17 01 03 | odpady innych materiałów ceramicznych i elementów wyposażenia | 18 | 2,64 |
| 17 03 08 | odpadowa papa | 0 | 3,80 |
| 17 09 04 | zmieszane odpady z budowy, remontów i demontażu inne niż wymienione w 17 09 01, 17 09 02, 17 09 03; | 49,86 | 52,04 |
| 20 01 23* | urządzenia zawierające freony | 1,84 | 10,79 |
| 20 01 35* | zużyte urządzenia elektryczne i elektroniczne inne niż wymienione w 20 01 21 i 20 01 23 zawierające niebezpieczne składniki | 3,3 | 7,83 |
| 20 01 36 | zużyte urządzenia elektryczne i elektroniczne inne niż wymienione w 20 01 21, 20 01 23 i 20 01 35 | 13,12 | 11,40 |
| 20 02 01 | odpadu ulegające biodegradacji | 2,2 | 10,62 |
| 20 03 01 | niesegregowane (zmieszane) odpady komunalne | 992,27 | 1.149,86 |
| 20 03 03 | sprzątanie placów i ulic | 1,38 | 0 |
| 20 03 07 | odpady wielkogabarytowe | 99,2 | 108,62 |
| RAZEM | | 1.581,69 | 1.825,22 |

Finansowanie gospodarki odpadami komunalnymi

Na koszty funkcjonowania systemu gospodarowania odpadami komunalnymi składają się głównie: odbiór, transport, odzysk i unieszkodliwianie odpadów komunalnych oraz obsługa Punktu Selektywnej Zbiórki Odpadów Komunalnych. Koszty związane z funkcjonowaniem systemu gospodarowania odpadami komunalnymi finansowane są z wpływów z opłat za gospodarowanie odpadami komunalnymi wnoszonych przez mieszkańców.

Koszt odbioru i transportu, oraz odzysku i unieszkodliwiania odpadów komunalnych, a także pozostałych wydatków związanych z gospodarowaniem odpadami wyniósł 1 651 189,89 zł wpływy jakie uzyskano od podatników to 1 559 112,28 zł.

System gospodarowania odpadami komunalnymi powinien być w pełni samofinansujący się tzn. wszystkie koszty systemu powinny być pokryte z opłat za gospodarowanie odpadami komunalnymi ponoszonych przez właścicieli nieruchomości. Wnoszone przez mieszkańców Gminy w 2021 r. opłaty za gospodarowanie odpadami komunalnymi, nie równoważą kosztów jakie Gmina ponosi realizując gospodarkę odpadami komunalnymi.

9. OCHRONA ZWIERZĄT

Zapewnianie opieki bezdomnym zwierzętom oraz ich wyłapywanie należy do zadań własnych gmin. Umowę na zapewnienie opieki oraz wyłapywanie bezdomnych zwierząt na terenie Gminy Sławno realizowała, kolejny rok, Przychodnia Weterynaryjna Iwony Wieczorek - Miranowicz w Sławnie. Dodatkowo pracownicy Urzędu Gminy na bieżąco poszukują nowych właścicieli dla zwierząt bezdomnych poprzez umieszczenie informacji na stronie internetowej, portalach społecznościowych oraz w lokalnych mediach.

W przypadku znalezienia osoby wyrażającej chęć objęcia opieką czworonoga zostaje zawarta umowa adopcji, na podstawie której nowy właściciel przejmie opiekę nad bezdomnym zwierzęciem. Na podstawie umów adopcji 15 psów trafiło do nowych domów. Jeden bezdomny pies został przekazany Fundacji Nasze Futrzaki z siedzibą w Przyborzycach k. Bytowa. Przed przekazaniem psa opiekunowi, Gmina Sławno zapewnia wykonanie podstawowych zabiegów weterynaryjnych:

- trwale oznakowanie zwierzęcia poprzez wszczepienie mikroczipa wraz z wprowadzeniem danych do ogólnopolskiej bazy danych zwierząt oznakowanych,
- pakiet szczepień okresowych (choroby zakaźne, wścieklizna),
- podanie leków i preparatów mających na celu odrobaczenie, odpchlenie i odkleszczenie zwierzęcia,
- niezbędne zabiegi weterynaryjne w przypadku zwierzęcia chorego lub po wypadku,
- sterylizację lub kastrację, o ile stan zdrowia zwierzęcia na to pozwala.

Dzięki działaniom podejmowanym z zakresu opieki nad bezdomnymi zwierzętami udało się nie przekazać do schroniska ani jednego psa.

W ramach realizacji programu opieki nad zwierzętami wysterylizowano również 20 bezdomnych kotek oraz zakupiono karmę dla bezdomnych zwierząt, w tym dla 29 kotów.

W 2021 roku wydatki na realizację zadań wynikających z „Programu opieki nad zwierzętami bezdomnymi oraz zapobiegania bezdomności zwierząt na terenie Gminy Sławno” wyniosły 6.942,40 zł, w tym:

- zakup karmy dla zwierząt 1.460,84 zł,
- koszty zabiegów w przychodni weterynaryjnej 4.322,80 zł.

Tak jak w roku poprzednim również w 2021 r. obowiązywała umowa z Zakładem Rolniczo-Handlowo-Usługowym „BAKUTIL” Paweł Kotarski na realizację wywozu i przetwarzania każdej ilości produktów ubocznych pochodzenia zwierzęcego – zwierząt padłych. Na realizację zadań wynikających z umowy wydano 1.512,00 zł.

10. ZIELEŃ GMINNA

10.1. WYCINKA DRZEW

W 2021 roku do Urzędu Gminy Sławno:

- wpłynęły 153 zgłoszenia o zamiarze usunięcia drzew, które rosną na nieruchomościach stanowiących własność osób fizycznych i są usuwane na cele niezwiązane z prowadzeniem działalności gospodarczej;
- złożono 30 wniosków o wydanie zezwolenia na usunięcie drzew od osób prawnych i instytucji;
- przeprowadzono zabiegi pielęgnacyjne polegające na przycięciu gałęzi drzew oraz usunięto drzewa z terenów stanowiących własność gm. Sławno, zgodnie z otrzymanymi decyzjami Starosty Sławieńskiego.

W trakcie roku sprawozdawczego wykonano nasadzenia około 10.000 szt. drzew i krzewów, w tym róż na terenie gminy oraz na terenie otaczającym nową siedzibę Urzędu Gminy Sławno. Nowe nasadzenia pojawiły się m.in. w sołectwach Pomiłowo, Kwasowo, Żukowo, Warszkowo, Rzyszczewo, Wrześnica, Tokary czy Tychowo. Wśród nasadzeń znajdują się takie gatunki jak: robinia akacjowa, lipa, klon jawor, jabłoń, grusza, głóg, korkowiec amurski, ewodia aksamitna, morwa biała, cis, perełkowiec japoński, karagana syberyjska, śnieguliczka koralowa, katalpa, irga, przegorzan, bodziszek, barbula, katalpa, kocimiętka, lawenda, perowskit, pysznogłówka, ostróżek, amfora i różne gatunki róż. Część roślin została posadzona w ramach projektu „Warsztaty edukacyjne „Pszczoly i inne owady zapylające”- znaczenie dla przyrody i człowieka”.



Nasadzenia wzdłuż torowiska



Łąka kwietna przy kościele w Starym Krakowie (po lewej) i korzystające z pożytków owady (po prawej)



Projekt „Różane Rzyszczewo”

10.2. BARSZCZ SOSNOWSKIEGO

Rok 2021 r. był kolejnym rokiem (szóstym z rzędu), w którym Gmina Sławno otrzymała dotację na realizację zadania pn. „Usuwanie barszczu Sosnowskiego na terenie Gminy Sławno – etap VI”. Całkowity planowany koszt przedsięwzięcia wynosił 4.861,50 zł, z czego 75%, tj. 3.646,12 zł stanowiło dofinansowanie ze środków Wojewódzkiego Funduszu Ochrony Środowiska i Gospodarki Wodnej.

Likwidacja barszczu Sosnowskiego przeprowadzona została w okresie od 7 czerwca do 30 września 2021 r. i podobnie jak w roku 2020 przebiegała tylko w dwóch, a nie jak

wcześniej w trzech etapach: I etap – chemiczny, II etap – mechaniczny. Prace prowadzone były na 26 działkach w Bobrowiczkach, Janiewiczach i Żukowie. Łączna powierzchnia, z której był usunięto barszcz Sosnowskiego wyniosła 1,1022 ha.

11. INWESTYCJE GMINNE

Poniższa tabela zawiera zestawienie zadań inwestycyjnych realizowanych przez Gminę Sławno w 2021 roku:

| <i>Lp.</i> | <i>Nazwa</i> | <i>Opis techniczny</i> | <i>Zaawansowanie inwestycji</i> | <i>Wartość inwestycji</i> |
|------------|--|--|---------------------------------|---------------------------|
| 1 | Termomodernizacja wraz z przebudową świetlicy wiejskiej w Starym Krakowie | Roboty rozbiórkowe, roboty sanitarne, roboty elektryczne, roboty budowlane oraz roboty drogowe | zakończone | 715.533,65 |
| 2 | Zagospodarowanie terenu Centrum Integracji Społecznej w Rzyszczewie | Roboty przygotowawcze i ziemne, wykonanie ciągów pieszych oraz parkingu z kostki betonowej | zakończone | 131.738,81 |
| 3 | Termomodernizacja i remont budynku świetlicy wiejskiej w miejscowości Boleszewo wraz z montażem instalacji fotowoltaicznej 2 kWp | Roboty rozbiórkowe, roboty sanitarne, roboty elektryczne, roboty budowlane, roboty drogowe oraz montaż instalacji fotowoltaicznej | zakończono | 785.778,14 |
| 4 | Remont lokalu komunalnego Radosław 9, gmina Sławno | Roboty rozbiórkowe, roboty sanitarne, roboty elektryczne, roboty budowlane i roboty wykończeniowe | zakończono | 54.847,30 |
| 5 | Dostawa i montaż systemu monitoringu, alarmu oraz oświetlenia na terenie PSZOK w Warszkwie | Roboty ziemne, roboty instalacyjne, montaż monitoringu oraz budowa 4 szt. lamp oświetleniowych | zakończone | 54.999,94 |
| 6 | Budowa kanalizacji sanitarnej dla miejscowości Smardzewo, Gmina Sławno | Roboty instalacyjne, budowa sieci kanalizacyjnej grawitacyjnej, kanalizacji sanitarnej tłocznej, budowa pompowni ścieków, budowa przyłączy kanalizacyjnych | zakończone | 1.140.955,32 |
| 7 | Zagospodarowanie terenu byłego podwórka folwarcznego w Kwasowie | Roboty rozbiórkowe, roboty instalacyjne, roboty elektryczne, roboty budowlane, roboty brukarskie, roboty montażowe oraz budowa małej architektury | zakończone | 497.314,49 |
| 8 | Odtworzenie zabytkowej przestrzeni publicznej w osi widokowej zabytkowego pałacu | Prace ziemne, prace hydrologiczne, prace montażowe przy zbiornikach wodnych | w trakcie realizacji | 202.000,00 |
| 9 | Budowa oświetlenia wzdłuż drogi gminnej w m. Tychowo | Budowa 4 szt. lamp oświetleniowych wraz z wykonaniem skrzynki zasilającej wzdłuż drogi gminnej | zakończone | 31.480,00 |
| 10 | Wykonanie systemu monitoringu w m. Noskowo oraz Smardzewo | Wykonanie dostawy i montażu systemu zdalnego monitoringu wizyjnego miejsc publicznych w miejscowościach Smardzewo oraz Noskowo | zakończone | 59.971,97 |
| 11 | Budowa sieci wodociągowej i kanalizacji sanitarnej w m. Warszkwie | Roboty instalacyjne, budowa sieci kanalizacyjnej, wodociągowej, budowa przyłączy kanalizacyjnych oraz przyłączy wodociągowych | zakończone | 77.830,93 |

| <i>Lp.</i> | <i>Nazwa</i> | <i>Opis techniczny</i> | <i>Zaawansowanie inwestycji</i> | <i>Wartość inwestycji</i> |
|------------|--|---|---------------------------------|---------------------------|
| 12 | Budowa sieci kanalizacji deszczowej w m. Bobrowice do gminnego przedszkola | Roboty instalacyjne, budowa sieci kanalizacyjnej sanitarnej, budowa przyłączy kanalizacyjnych | zakończone | 129.777,77 |
| 13 | Budowa sieci kanalizacji sanitarnej tłocznej w m. Smardzewo gmina Sławno | Budowa odcinka sieci kanalizacji tłocznej wraz z osprzętem, przyłączy kanalizacji sanitarnej, roboty ziemna, roboty drogowe | zakończone | 1.771.200,00 |
| 14 | Przebudowa i remont części pomieszczeń świetlicy wiejskiej w m. Noskowo | Roboty rozbiórkowe, roboty sanitarne, roboty elektryczne, roboty budowlane, roboty wykończeniowe | zakończono | 174.207,79 |
| 15 | Zagospodarowanie terenu sportowego wraz z montażem wyposażenia placu zabaw w m. Noskowo | Roboty instalacyjne, roboty elektryczne, roboty budowlane, roboty brukarskie, roboty montażowe oraz budowa małej architektury | zakończone | 323.454,75 |
| 16 | Wykonanie stacji uzdatniania wody w m. Tychowo | Roboty instalacyjne, roboty montażowe | zakończone | 51.045,00 |
| 17 | Przebudowa i modernizacja dróg gminnych na terenie Gminy Sławno w m. Bobrowice i Bobrowiczki | Roboty przygotowawcze i ziemne, wykonanie chodnika, wykonanie zjazdów, oraz ciągów jezdnych z kostki betonowej oraz dywanika asfaltowego, wykonanie pasa zieleni | W trakcie realizacji | 3.855.812,66 |
| 18 | Wykonanie utwardzeń przed świetlica wiejska w Boleszewie oraz Starym Krakowie | Roboty przygotowawcze i ziemne, wykonanie chodnika, wykonanie ciągów jezdnych z kostki betonowej, wykonanie pasa zieleni | zakończone | 88.526,39 |
| 19 | Montaż zjazdu linowego na placu rekreacyjnym w m. Noskowo | Montaż małej architektury na placu zabaw w m. Noskowo – zjazd linowy | zakończone | 36.962,05 |
| 20 | Budowa chodników z odcinkiem jezdni, parkingiem oraz odwodnieniem w m. Tychowo | Roboty przygotowawcze i ziemne, roboty instalacyjne – odwodnienie, wykonanie chodnika, wykonanie ciągów jezdnych z kostki betonowej, wykonanie parkingu oraz wykonanie pasa zieleni | zakończono | 383.309,64 |
| 21 | Budowa przedszkola gminnego w Bobrowicach | Roboty budowlane, roboty instalacyjne, roboty montażowe, roboty termoizolacyjne, montaż instalacji fotowoltaicznej | W trakcie realizacji | 3.988.063,75 |
| 22 | Budowa linii oświetlenia ulicznego w m. Rzyszczewo | Roboty ziemne, roboty instalacyjne, montaż monitoringu oraz budowa 3 szt. lamp oświetleniowych | w trakcie realizacji | 29.552,47 |
| 23 | Dostawa i montaż doświetlenia LED przejścia dla pieszych w m. Warszkowo | Montaż inteligentnego systemu doświetlenia przejścia dla pieszych (detektory x 2 szt. oraz 2 lampy na wysięgnikach) | w trakcie realizacji | 31.365,00 |
| 24 | Budowa oświetlenia ulicznego w miejscowości Tychowo | Roboty ziemne, roboty instalacyjne, montaż monitoringu oraz budowa 3 szt. lamp oświetleniowych | zakończono | 28.391,75 |

Termomodernizacja i remont budynku świetlicy wiejskiej w Boleszewie

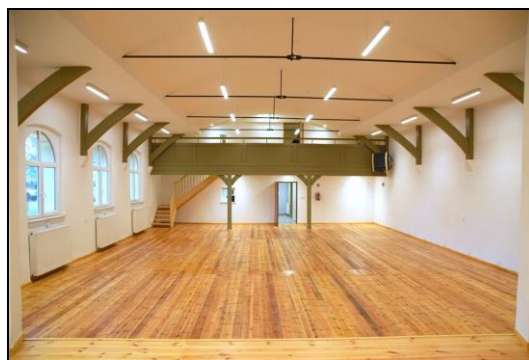

Termomodernizacja wraz z przebudową świetlicy wiejskiej w Starym Krakowie



12. ZAMÓWIENIA PUBLICZNE

Zgodnie z zapisami ustawy z dnia 11 września 2019 r. Prawo zamówień publicznych, od dnia 1 stycznia 2021 r. wprowadzono elektroniczną platformę zamówień, w związku z czym wszystkie postępowania przetargowe prowadzone były na platformie e-zamówienia przy wykorzystaniu miniPortalu Urzędu Zamówień Publicznych. Z obu narzędzi korzystaliśmy nieodpłatnie.

W 2021 roku przeprowadzono w sumie 35 postępowań (rok wcześniej 49), głównie w trybie podstawowym bez możliwości negocjacji, z czego 23 postępowania rozstrzygnięto (w 2020 r. – 32), a 12 postępowań unieważniono. Łącznie podpisano 23 umowy z wykonawcami.

Powody unieważnienia postępowań:

- brak ofert – 4 postępowania;

- cena najkorzystniejszej oferty lub oferta z najniższą ceną przewyższała kwotę, którą Zamawiający zamierzał przeznaczyć na sfinansowanie zamówienia – 5 postępowań;
- postępowanie obarczone jest niemożliwą do usunięcia wadą uniemożliwiającą zawarcie niepodlegającej unieważnieniu umowy w sprawie zamówienia publicznego – 2 postępowania;
- wszystkie złożone wnioski o dopuszczenie do udziału w postępowaniu albo oferty podlegały odrzuceniu – 1 postępowanie.

W 2021 roku dla spełnienia zasady konkurencyjności w postępowaniach finansowanych ze środków unijnych, dla których nie było obowiązku stosowania ustawy Prawo zamówień publicznych, skorzystano z publikacji ogłoszeń w portalu „Baza konkurencyjności”. Przy pomocy tego narzędzia ogłoszono 2 postępowania. Unieważniono jedno postępowanie ponieważ obarczone było niemożliwą do usunięcia wadą uniemożliwiającą zawarcie niepodlegającej unieważnieniu umowy. Łącznie podpisano 2 umowy z wykonawcami.

13. EDUKACJA I WYCHOWANIE

13.1. SZKOŁY I PRZEDSZKOLA

Gminy jako Jednostki Samorządu Terytorialnego realizują zadania publiczne o znaczeniu lokalnym, których celem jest zaspokojenie zbiorowych potrzeb członków wspólnoty samorządowej. Z art. 7 ust. 1 pkt 8 ustawy o samorządzie gminnym wynika, że jednym z najważniejszych tego typu zadań jest edukacja publiczna. Źródłem finansowania zadań publicznych są dochody publiczne, tj. dochody własne, subwencja ogólna i dotacje celowe z budżetu państwa.

Gmina Sławno jako jednostka samorządu terytorialnego w 2021 roku była organem prowadzącym dla pięciu szkół podstawowych i jednego przedszkola:

- Szkoły Podstawowej im. Jana Kochanowskiego w Sławsku;
- Szkoły Podstawowej im. Żołnierzy Armii Krajowej w Warszkwie;
- Szkoły Podstawowej we Wrześnicy;
- Szkoły Podstawowej im. gen. Stefana Roweckiego - Grota w Żukowie;
- Szkoły Podstawowej im. gen. Augusta Emila Fieldorfa ps. „Nil” w Bobrowicach;
- Przedszkola Gminnego w Gwiazdowie z filią w Sławsku i Boleszewie.

Dodatkowo Gmina Sławno przekazywała dotację dla dzieci uczęszczających do przedszkoli niepublicznych:

- Niepublicznego Przedszkola „Ekołudki” we Wrześnicy - dla którego organem prowadzącym jest Stowarzyszenie na rzecz rozwoju wsi Wrześnica „JEDNOŚĆ”;
- Niepublicznego Przedszkola „Pajacyki” w Warszkwie - dla którego organem prowadzącym jest Stowarzyszenie Przyjaciół Warszkwowa.

W związku z dużą liczbą zachorowań na COVID-19 w roku szkolnym 2020/2021 od 24 października 2020 r. uczniowie klas IV-VIII szkół podstawowych przeszli na kształcenie zdalne. Od 9 listopada 2020 r. zawieszono również zajęcia stacjonarne dla uczniów klas I-III szkół podstawowych. Po zakończeniu ferii szkolnych w 2021 r., najmłodsi uczniowie (klas I-III) jako pierwsi wrócili do zajęć w szkołach. Jednakże od 22 marca 2021 r. uczniowie wszystkich szkół podstawowych ponownie rozpoczęli kształcenie na odległość.

Przedszkola w okresie od 29 marca do 18 kwietnia 2021 r. również funkcjonowały w systemie zdalnym, a od 19 kwietnia 2021 r. mogły kontynuować działalność w trybie stacjonarnym. Od 3 maja 2021 r. klasy I-III szkoły podstawowej w całym kraju wróciły do nauki w trybie stacjonarnym, a od 17 do 30 maja 2021 r. klasy IV-VIII szkoły podstawowej realizowały naukę stacjonarną w trybie hybrydowym. Od 31 maja 2021 r. uczniowie powrócili do regularnej nauki stacjonarnej.

Od 1 września 2021 r. wszyscy uczniowie uczyli się w szkołach na zasadach sprzed pandemii. Natomiast od 20 grudnia 2021 r. do 9 stycznia 2022 r. na naukę zdalną przeszły wszystkie klasy szkoły podstawowej.

Ministerstwo Edukacji i Nauki we współpracy z Głównym Inspektorem Sanitarnym i Ministrem Zdrowia przygotowało zalecenia i wytyczne przeciwpandemiczne. Celem tych wytycznych było zapewnienie bezpieczeństwa uczniom, nauczycielom, pracownikom szkół i placówek, a także wsparcie organów prowadzących oraz dyrektorów w zorganizowaniu pracy w czasie epidemii COVID-19. Do placówek oświatowych trafiły dostawy sprzętu i środków ochrony indywidualnej z Rządowej Agencji Rezerw Strategicznych.

Organizacja szkół i przedszkoli

Organizacja pracy publicznych szkół podstawowych i przedszkola opierała się na arkuszach organizacyjnych zatwierdzonych przez Wójta Gminy Sławno. Szkoły realizowały podstawy programowe kształcenia ogólnego oraz zajęcia edukacyjne obowiązkowe i dodatkowe zgodnie z obowiązującymi ramowymi planami nauczania. Natomiast przedszkole i oddział przedszkolny przy szkole podstawowej w Bobrowicach pełniły wobec dzieci funkcję opiekuńczą, wychowawczą i kształcącą, a praca wychowawczo-dydaktyczna i opiekuńcza realizowana była na podstawie programu wychowania przedszkolnego uwzględniającego podstawę programową.

We wrześniu 2021 r. naukę w pierwszych klasach szkół podstawowych rozpoczęło 72 uczniów, a szczegółową organizację szkół według stanu na dzień 30 września 2020 i 2021 roku przedstawia poniżej tabela.

| placówka | rok | liczba uczniów ogółem | liczba uczniów w oddziałach | | | | | | | |
|---|------|-----------------------|-----------------------------|----|-----|----|----|----|-----|------|
| | | | I | II | III | IV | V | VI | VII | VIII |
| <i>Szkoła Podstawowa im. gen. Augusta Emila Fieldorfa ps. „Nil” w Bobrowicach</i> | 2020 | 73 | 10 | 8 | 12 | 8 | - | 12 | 11 | 12 |
| | 2021 | 71 | 11 | 10 | 9 | 11 | 8 | - | 11 | 11 |
| <i>Szkoła Podstawowa im. Jana Kochanowskiego w Sławsku</i> | 2020 | 117 | 12 | 8 | 18 | 12 | 14 | 18 | 18 | 17 |
| | 2021 | 114 | 15 | 12 | 9 | 19 | 10 | 15 | 16 | 18 |
| <i>Szkoła Podstawowa im. Żołnierzy AK w Warszowie</i> | 2020 | 116 | 14 | 10 | 16 | 16 | 9 | 22 | 12 | 17 |
| | 2021 | 123 | 24 | 15 | 11 | 16 | 15 | 7 | 22 | 13 |
| <i>Szkoła Podstawowa we Wrześnicy</i> | 2020 | 76 | 12 | 9 | 5 | 13 | 8 | 9 | 12 | 8 |
| | 2021 | 81 | 10 | 11 | 11 | 6 | 13 | 8 | 10 | 12 |
| <i>Szkoła Podstawowa im. gen. Stefana Roweckiego - Grota w Żukowie</i> | 2020 | 122 | 23 | 19 | 10 | 21 | - | 21 | 17 | 11 |
| | 2021 | 125 | 12 | 24 | 18 | 10 | 21 | - | 22 | 18 |
| <i>Razem</i> | 2020 | 504 | 71 | 54 | 61 | 70 | 31 | 82 | 70 | 65 |
| | 2021 | 514 | 72 | 72 | 58 | 62 | 67 | 30 | 81 | 72 |

Poniższe zestawienie przedstawia porównanie struktury organizacyjnej oświaty gminnej w roku szkolnym 2021/2022 w porównaniu do roku szkolnego 2019/2020 i 2020/2021, a także 2011/2012, czyli przed wprowadzeniem programu naprawczego gminnej oświaty:

| placówka | klasy | rok szkolny 2011/2012 | | | rok szkolny 2019/2020 | | | rok szkolny 2020/2021 | | | rok szkolny 2021/2022 | | |
|-------------------------------|--------------------------|--------------------------|--------------------|----------------|--------------------------|--------------------|----------------|--------------------------|----------------|----------------|--------------------------|--------------------|----------------|
| | | liczba oddziałów | liczba nauczycieli | liczba uczniów | liczba oddziałów | liczba nauczycieli | liczba uczniów | liczba nauczycieli | liczba uczniów | liczba uczniów | liczba oddziałów | liczba nauczycieli | liczba uczniów |
| SP w Bobrowicach | klasy szkoły podstawowej | 6 | 9 | 72 | 7 | 16 | 74 | 7 | 16 | 73 | 7 | 16 | 71 |
| SP w Boleszewie | klasy szkoły podstawowej | 6 | 10 | 65 | - | - | - | | | | - | - | - |
| SP w Gwiazdowie | klasy szkoły podstawowej | 6 | 10 | 91 | - | - | - | | | | - | - | - |
| SP w Sławsku | klasy szkoły podstawowej | 6 | 12 | 82 | 8 | 17 | 132 | 8 | 16 | 117 | 8 | 15 | 114 |
| | klasy gimnazjalne | - | - | - | - | - | - | | | | - | - | - |
| Gimnazjum w Sławsku | klasy gimnazjalne | 7 | 21 | 173 | - | - | - | | | | - | - | - |
| SP w Warszkwie | klasy szkoły podstawowej | 6 | 10 | 136 | 8 | 18 | 127 | 8 | 19 | 116 | 8 | 21 | 123 |
| SP we Wrześnicy | klasy szkoły podstawowej | 6 | 9 | 77 | 8 | 15 | 77 | 8 | 13 | 76 | 8 | 14 | 81 |
| | klasy gimnazjalne | - | - | - | - | - | - | | | | - | - | - |
| Gimnazjum we Wrześnicy | klasy gimnazjalne | 6 | 15 | 121 | - | - | - | | | | - | - | - |
| SP w Żukowie | klasy szkoły podstawowej | 6 | 14 | 65 | 7 | 18 | 120 | 7 | 15 | 122 | 7 | 15 | 125 |
| OGÓLEM | | 55 | 110 | 882 | 38 | 84 | 530 | 38 | 79 | 504 | 38 | 81 | 514 |

Średnie wartości statystyczne dla gminy Sławno w poszczególnych latach kształtują się następująco:

| L.p. | wyszczególnienie | rok szkolny 2011/2012 | rok szkolny 2019/2020 | rok szkolny 2020/2021 | rok szkolny 2021/2022 |
|------|---|--------------------------|--------------------------|--------------------------|--------------------------|
| 1. | średnia liczba uczniów w 1 oddziale | 16,04 | 13,95 | 13,26 | 13,53 |
| 2 | średnia liczba nauczycieli na 1 oddział | 2,00 | 2,21 | 2,08 | 2,13 |
| 3 | średnia liczba uczniów na 1 nauczyciela | 8,02 | 6,31 | 6,38 | 6,35 |

Z kolei edukacja w szkołach podstawowych w ramach oddziałów przedszkolnych oraz w przedszkolu gminnym i przedszkolach niepublicznych w tych samych latach wyglądała następująco:

| placówka | rok szkolny 2011/2012 | | | rok szkolny 2019/2020 | | | rok szkolny 2020/2021 | | | rok szkolny 2021/2022 | | |
|---|--------------------------|-----------------------|------------------|--------------------------|-----------------------|------------------|--------------------------|-----------------------|------------------|--------------------------|-----------------------|------------------|
| | liczba oddziałów | liczba nauczycieli | liczba dzieci | liczba oddziałów | liczba nauczycieli | liczba dzieci | liczba oddziałów | liczba nauczycieli | liczba dzieci | liczba oddziałów | liczba nauczycieli | liczba dzieci |
| <i>SP w Bobrowicach</i> | 1 | 1 | 19 | 1 | 2 | 18 | 1 | 1 | 15 | 1 | 1 | 16 |
| <i>SP w Boleszewie</i> | 1 | 1 | 25 | - | - | - | - | - | - | - | - | - |
| <i>SP w Gwiazdowie</i> | 1 | 1 | 24 | - | - | - | - | - | - | - | - | - |
| <i>SP w Sławsku</i> | 1 | 1 | 23 | - | - | - | - | - | - | - | - | - |
| <i>SP w Warszkwie</i> | 2 | 2 | 40 | - | - | - | - | - | - | - | - | - |
| <i>SP we Wrześnicy</i> | 1 | 1 | 24 | - | - | - | - | - | - | - | - | - |
| <i>SP w Żukowie</i> | 1 | 1 | 11 | - | - | - | - | - | - | - | - | - |
| <i>Przedszkole Gminne w Gwiazdowie</i> | - | - | - | 5 | 11 | 109 | 5 | 11 | 103 | 5 | 10 | 102 |
| RAZEM | 8 | 8 | 166 | 6 | 14 | 127 | 6 | 12 | 118 | 6 | 11 | 118 |
| <i>Wiejskie Ognisko Przedszkolne „Pajacyki” w Warszkwie</i> | - | - | - | 2 | 2 | 33 | 2 | 2 | 39 | 2 | 2 | 42 |
| <i>Przedszkole Niepubliczne „Ekołudki” we Wrześnicy</i> | - | - | - | 2 | 4 | 48 | 4 | 4 | 58 | 4 | 5 | 70 |
| RAZEM | - | - | - | 4 | 6 | 81 | 6 | 6 | 97 | 6 | 7 | 112 |
| OGÓLEM | 8 | 8 | 166 | 10 | 20 | 208 | 12 | 18 | 215 | 12 | 18 | 230 |

Łączna liczba dzieci korzystających z wychowania przedszkolnego w publicznych i niepublicznych placówkach przedszkolnych zlokalizowanych na terenie Gminy Sławno wynosi 230, w tym 13 dzieci zamieszkałych na terenie innych gmin.

Kadra i doskonalenie zawodowe

W rozwoju szkolnictwa zasadniczą rolę odgrywają umiejętności nauczycieli, ich wiedza o życiu, zrozumienie współczesnych problemów świata oraz chęć samodoskonalenia. Dobór kadry pedagogicznej to przede wszystkim rola dyrektorów placówek. Stan zatrudnienia w danym roku szkolnym wynika z zatwierdzonej przez organ prowadzący organizacji roku, a ta ściśle związana jest z liczbą oddziałów na każdym poziomie nauczania, liczbą godzin wynikająca z podziału na grupy (dotyczy zajęć wychowania fizycznego, języków obcych, informatyki) zależną od liczebności oddziałów klasowych oraz określoną w rozporządzeniu o ramowych planach nauczania przez Ministra Edukacji Narodowej liczbą godzin dla poszczególnych przedmiotów i poziomów nauczania.

Podział nauczycieli według stopni awansu zawodowego przedstawia poniższa tabela.

| <i>placówka</i> | <i>stażyści</i> | <i>kontraktowi</i> | <i>mianowani</i> | <i>dyplomowani</i> | <i>razem</i> |
|--|-----------------|--------------------|------------------|--------------------|--------------|
| <i>Przedszkole Gminne w Gwiazdowie</i> | 2 | 3 | 2 | 2 | 9 |
| <i>Szkoła Podstawowa w Bobrowicach</i> | - | - | 4 | 12 | 16 |
| <i>Szkoła Podstawowa w Sławsku</i> | - | - | 3 | 12 | 15 |
| <i>Szkoła Podstawowa w Warszkwie</i> | 2 | 2 | 2 | 15 | 21 |
| <i>Szkoła Podstawowa we Wrześnicy</i> | - | - | 3 | 11 | 14 |
| <i>Szkoła Podstawowa w Żukowie</i> | 1 | 1 | 3 | 10 | 15 |
| <i>Razem</i> | 5 | 6 | 17 | 62 | 90 |

Nauczyciele zatrudnieni w gminnych placówkach oświatowych mieli możliwość uzupełniania i podnoszenia kwalifikacji zawodowych w szkołach wyższych na studiach podyplomowych, jak również doskonalenie pracy zawodowej poprzez udział w kursach i szkoleniach. W budżecie Gminy Sławno wyodrębniona została kwota na dofinansowanie doskonalenia zawodowego nauczycieli wynosząca 0,8% planowanych rocznych środków przeznaczonych na wynagrodzenia osobowe nauczycieli w gminnych szkołach i przedszkolach.

W 2021 roku była to kwota w wysokości 42.260,00 zł, którą wykorzystano w łącznej wysokości 15.211,10 zł, co stanowiło 36% zaplanowanych wydatków na ten cel. Ze środków tych sfinansowano koszty studiów podyplomowych dla czterech nauczycieli zatrudnionych w przedszkolu gminnym, czego rezultatem jest zdobycie uprawnień do prowadzenia zajęć z zakresu logopedii, a także pracy z dziećmi posiadającymi orzeczenia o potrzebie kształcenia specjalnego. Ponadto nauczyciele chętnie uczestniczyli w nowatorskiej formie doskonalenia e-szkoleniach. Ta forma doskonalenia w ramach Wewnątrzszkolnego Doskonalenia Zawodowego Nauczycieli zyskała najwyższe oceny i pełną aprobatę przekazywania wiedzy merytorycznej. Dostosowanie terminu e-szkoleń oraz czas ich trwania pozwolił każdemu nauczycielowi na dobrą organizację własnego czasu.

Dowóz uczniów

W 2021 r. Gmina Sławno organizowała transport dzieci i uczniów do placówek oświatowych położonych na terenie gminy, a także zapewniła dostępność do edukacji dla uczniów niepełnosprawnych realizujących obowiązek szkolny bądź nauki w ośrodkach szkolno-wychowawczych w Sławnie i Słupsku. Zapewnienie transportu dzieciom i uczniom realizowane było przy wykorzystaniu własnych środków transportu - samochodów Opel Vivaro oraz Volkswagena Transporter, finansując zakup biletów autobusami komunikacji publicznej lub zwracając koszty przejazdu ucznia i opiekuna na zasadach określonych w umowie zawartej między Wójtem Gminy Sławno a rodzicami/opiekunami.

Stypendia, nagrody

Stało się już tradycją, że zdolni uczniowie uczęszczający do szkół dla których organem prowadzącym jest Gmina Sławno są nagradzani przez Wójta Gminy Sławno. Przyznawane stypendia są wyróżnieniem dla uczniów, których zdolności i zainteresowania wykraczają poza

program szkolny i mogą poszczycić się osiągnięciami m.in. w dziedzinie nauki i kultury. Dodatkowo na zakończenie roku szkolnego najlepsi absolwenci ostatnich klas szkoły podstawowej otrzymują Nagrody Wójta Gminy Sławno oraz listy gratulacyjne dla ich rodziców.

W roku szkolnym 2020/2021 29 uczniów szkół podstawowych i 6 absolwentów ostatnich klas szkoły podstawowej przez 10 miesięcy (od września 2020 r. do czerwca 2021 r.) otrzymywało wsparcie na rozwijanie własnych talentów i umiejętności w postaci stypendium w wysokości od 100 zł do 150 zł miesięcznie. Natomiast w roku szkolnym 2021/2022 stypendium naukowe III stopnia w wysokości 100 złotych miesięcznie otrzymuje 21 uczniów szkół podstawowych oraz sześciu absolwentów szkół gminnych, a stypendium za wybitne osiągnięcia w wysokości 150 złotych miesięcznie - dwóch uczniów szkół podstawowych.

Koszty utrzymania szkół i przedszkoli

Wydatki Gminy Sławno w 2021 roku na tzw. bieżące utrzymanie szkół, przedszkoli, punktów przedszkolnych oraz pozostałe wydatki związane z oświatą wyniosły łącznie 11.562.511,39 zł, a źródłami ich pokrycia były:

| l.p. | źródła finansowania | kwota w zł | w tym: | |
|--------------|---|----------------------|--|--|
| | | | szkoły podstawowe (w tym klasy gimnazjalne) | przedszkola, oddziały i punkty przedszkolne |
| 1 | subwencja oświatowa | 6.603.404,00 | 6.140.670,51 | 462.733,49 |
| 2 | dotacje celowe | 523.260,28 | 283.972,71 | 239.287,57 |
| 3 | zwrot kosztów udzielonej dotacji przez inne JST | 74.820,70 | - | 74.820,70 |
| 4 | środki własne gminy | 4.361.026,41 | 2.054.958,07 | 2.306.068,34 |
| Razem | | 11.562.511,39 | 8.479.601,29 | 3.082.910,10 |

Gmina Sławno otrzymała w 2021 roku dotacje celowe z budżetu państwa z przeznaczeniem na:

- wyposażenie szkół podstawowych w podręczniki i materiały ćwiczeniowe - 72.403,75 zł;
- w ramach Laboratoriów Przyszłości szkoły podstawowe otrzymały wsparcie finansowe na zakup wyposażenia technicznego potrzebnego w kształtowaniu i rozwijaniu umiejętności manualnych i technicznych, jak również pracy zespołowej, dobrej organizacji i dbania o porządek na stanowisku pracy oraz radzenia sobie w życiu codziennym – 211.568,96 zł;
- dofinansowanie zadań w zakresie wychowania przedszkolnego – 239.287,57 zł.

Poniesione w 2021 roku wydatki z budżetów gminnych szkół na wynagrodzenia, nagrody, ekwiwalenty i pochodne wynagrodzeń oraz zadania związane z bieżącym funkcjonowaniem szkół kształtowały się następująco:

| typ placówki | wynagrodzenia i pochodne pracowników | świadczenia na rzecz osób fizycznych, w tym dodatek wiejski | wydatki na realizację zadań statutowych | ogółem |
|-------------------|--------------------------------------|---|---|---------------------|
| szkoły podstawowe | 6.631.109,19 | 305.665,46 | 1.189.593,62 | 8.126.368,27 |
| światlice szkole | 157.714,81 | 17.495,53 | - | 175.210,34 |
| Razem | 6.788.824,00 | 323.160,99 | 1.189.593,62 | 8.301.578,61 |

Z kolei te same wydatki poniesione przez przedszkole gminne i oddział przedszkolny w SP w Bobrowicach w 2021 roku wyniosły:

| <i>typ placówki</i> | <i>wynagrodzenia i pochodne pracowników</i> | <i>świadczenia na rzecz osób fizycznych, w tym dodatki wiejski</i> | <i>wydatki na realizację zadań statutowych</i> | <i>ogółem</i> |
|------------------------------|---|--|--|---------------------|
| <i>oddziały przedszkolne</i> | 76.830,54 | 4.872,24 | 19.445,54 | 101.148,32 |
| <i>przedszkola</i> | 892.155,43 | 38.885,32 | 226.934,21 | 1.157.974,96 |
| <i>Razem</i> | 968.985,97 | 43.757,56 | 246.379,75 | 1.259.123,28 |

Ponadto wśród innych wydatków związanych z oświatą i wychowaniem w łącznej kwocie 2.001.809,50 zł znalazły się:

- koszty dowożenia uczniów i dzieci do szkół i przedszkoli, a także ośrodków szkolno - wychowawczych - 437.559,98 zł;
- refundacja kosztów dla innych JST z tytułu uczęszczania dzieci z terenu gminy Sławno do ich placówek - 621.607,44 zł;
- dotacje dla przedszkoli niepublicznych - 855.027,23 zł;
- zapewnienie uczniom prawa do bezpłatnego dostępu do podręczników - 72.403,75 zł;
- koszty dokształcania i doskonalenia zawodowego nauczycieli - 15.211,10 zł.

Wydatki na oświatę to znacząca część budżetu niemal każdej jednostki samorządu terytorialnego. Środki te pochodzą z subwencji oświatowej, dotacji oraz środków własnych gminy. Przepisy określające zasady finansowania oświaty stanowią, że liczba uczniów jest podstawowym elementem podziału subwencji oświatowej w budżecie państwa. Decyzję w sprawie ilości uczniów w oddziałach/klasach podejmuje Wójt Gminy przy zatwierdzaniu arkuszy organizacyjnych na dany rok szkolny. Nie uwzględnia się w podziale subwencji indywidualnych uwarunkowań gmin i poszczególnych placówek oświatowych.

Największy procent wydatków z zakresu edukacji w Gminie Sławno stanowiły wydatki związane z wynagrodzeniami pracowników szkół podstawowych i placówek wychowania przedszkolnego, a także wydatki ponoszone na pokrycie dotacji udzielonej dla przedszkoli niepublicznych i refundacje kosztów dla innych jednostek samorządu terytorialnego z tytułu uczęszczania dzieci z terenu Gminy Sławno do ich placówek przedszkolnych.

Wydatki na prowadzenie szkół podstawowych (bez kosztów prowadzenia oddziału przedszkolnego) w roku 2021 wyniosły 8.301.578,61 zł, co w przeliczeniu na jednego ucznia kształtuje się następująco:

- Szkoła Podstawowa w Sławsku – 16.880,37 zł;
- Szkoła Podstawowa w Warszku – 15.103,66 zł;
- Szkoła Podstawowa we Wrześnicy – 20.785,90 zł;
- Szkoła Podstawowa im. gen. Stefana Roweckiego - Grota w Żukowie – 12.917,46 zł;
- Szkoła Podstawowa w Bobrowicach – 18.507,89 zł.

13.2. OPIEKA NAD DZIEĆMI DO LAT 3

Klub Dziecięcy w Gwiazdowie jest instytucją opieki nad dziećmi w wieku do lat 3. Placówka została utworzona w 2019 roku na mocy uchwały Rady Gminy Sławno z dnia 24 maja 2019 r. i wpisana dnia 1 listopada 2019 roku do Rejestru Żłobków i Klubów Dziecięcych. Klub

Dziecięcy to pierwsza tego typu placówka na terenie naszej gminy, a jej powstanie i funkcjonowanie współfinansowane jest ze środków Unii Europejskiej w ramach projektu pn. „Klub Dziecięcy w Gwiazdowie szansa na godzenie ról rodzinnych i zawodowych” dofinansowanego z Europejskiego Funduszu Społecznego.

Zgodnie z założeniami projektu Gmina Sławno zapewniała 16 miejsc opieki dla dzieci do lat trzech, a rodzice/opiekunowie prawni zobowiązywali się nie później niż w ciągu trzech miesięcy od dnia przyjęcia dziecka do Klubu Dziecięcego do powrotu na rynek pracy.

Cel głównym projektu zakładał, by w terminie do końca grudnia 2021 (początkowo projekt zakładał realizację do 31 sierpnia 2021 r.) 24 rodziców dzieci do lat 3 (mieszkańców powiatu sławieńskiego), w tym 4 rodziców niepełnosprawnych, dzięki działalności Klubu Dziecięcego uzyskało szansę na godzenie ról rodzinnych i zawodowych, a tym samym podjęło prace zawodową. Rezultat ten został osiągnięty, gdyż w okresie od listopada 2019 r. do grudnia 2021 roku wsparcie uzyskało 40 rodziców wymagających pomocy w powrocie na rynek pracy, a opieką Klub Dziecięcy objęto 41 dzieci.

W 2021 roku rodzice chętnie korzystali z usług oferowanych przez instytucję, o czym świadczy wykorzystanie wszystkich miejsc dostępnych w placówce. Klub Dziecięcy świadczył usługi opiekuńczo-wychowawcze 5 dni w tygodniu od poniedziałku do piątku w godzinach od 6.30 do 16.30. Opłaty związane z pobytem dziecka w placówce w roku 2021 wynosiły odpowiednio:

- od stycznia do kwietnia – 200 zł miesięcznie;
- od maja do października – 150 zł miesięcznie;
- od listopada do grudnia – 78,10 zł miesięcznie.

Opłaty wnoszone przez rodziców stanowiły wkład własny Gminy Sławno w ramach realizacji projektu. Zgodnie z założeniami projektu finansowane było całodzienne wyżywienie dzieci (śniadanie, dwudaniowy obiad i podwieczorek), koszty wynagrodzeń i pochodnych od wynagrodzeń pracowników, koszty związane z bieżącym utrzymaniem i funkcjonowaniem placówki.

13.3. DOFINANSOWANIE MŁODOCIANYCH

Wykonując obowiązki w zakresie wsparcia pracodawców w szkoleniu młodocianych pracowników zamieszkałych na terenie Gminy Sławno rozpatrywano, zgodnie z dyspozycją art. 122 ustawy z dnia 14 grudnia 2016 r. Prawo oświatowe wnioski pracodawców o zwrot kosztów kształcenia młodocianych pracowników, którzy ukończyli przygotowanie zawodowe i zdali egzamin czeladniczy bądź egzamin potwierdzający uzyskanie kwalifikacji zawodowych.

W 2021 roku wydano 14 decyzji przyznających pracodawcom dofinansowanie kosztów kształcenia młodocianych pracowników na łączną kwotę 114.944,35 zł. Kwota ta została w całości przekazana Gminie Sławno ze środków Funduszu Pracy na mocy umowy zawartej w dniu 2 kwietnia 2021 r. z Zachodniopomorskim Kuratorem Oświaty.

14. SPRAWY SPOŁECZNE

14.1. POMOC SPOŁECZNA

Zgodnie z zapisami art. 110 Ustawy z dnia 12 marca 2004 roku o pomocy społecznej (Dz.U. z 2021 r. poz. 2268) zadania Gminy Sławno z zakresu pomocy społecznej realizuje Gminny Ośrodek Pomocy Społecznej w Sławnie.

W 2021 r. liczba osób, którym udzielono pomocy i wsparcia wynosiła 413 (w roku 2020 – 415). Z kolei liczba osób, którym przyznano świadczenie w roku 2021 wyniosła 242 (o 24 osoby mniej niż w roku poprzednim – 266), w tym 86 osób w wieku do 17 lat (95 osób w roku 2020), w wieku produkcyjnym – 142 osoby (132 osoby w roku 2020), w wieku poprodukcyjnym 14 osób (39 osób w roku 2020). W roku 2021 łączna kwota wydatków poniesionych na świadczenia z pomocy społecznej wyniosła 612.387,22 zł., z czego 293.561,54 zł stanowiła dotacja celowa.

W ramach realizacji projektu „Pomocna Dłoń w Gminie Sławno” w środowiskach podopiecznych świadczone były usługi: opiekuńcze (zgodnie z art. 50 ustawy o pomocy społecznej), z których skorzystało ogółem 38 osób, 31 beneficjentów skorzystało z usług asystenckich, 15 osób – z usług sąsiedzkich oraz 18 osób z rehabilitacji.

Na podstawie porozumienia zawartego z Miastem Sławno 7 mieszkańców Gminy Sławno korzystało ze wsparcia Środowiskowego Domu Samopomocy w Sławnie.

W roku ubiegłym wypłacono wynagrodzenie dla opiekunów prawnych za sprawowanie opieki nad osobą całkowicie ubezwłasnowolnioną. Świadczenie to wypłacane jest na podstawie postanowienia sądowego i finansowane w całości w ramach dotacji celowej. Z tej formy pomocy skorzystało 7 osób i łącznie wypłacono kwotę 28.500,00 zł.

Gminny Ośrodek Pomocy Społecznej w Sławnie wypłaca również świadczenie na podstawie postanowienia sądu – kurator dla osoby częściowo ubezwłasnowolnionej. Ogólnie dla dwóch osób za cały 2021 r. wydatkowano kwotę 6 200,00 zł.

Gmina za pomocą GOPS realizuje także pomoc rodzinom dotkniętym trudnościami poprzez pracę asystentów rodziny. W 2021 roku wsparciem zostało objętych 31 rodzin, w których łącznie jest 65 dzieci, a współpracę zakończono z 12 rodzinami.

W okresie Świąt Bożego Narodzenia pracownicy socjalni Gminnego Ośrodka Pomocy Społecznej w Sławnie w ramach przygotowanego przez nich projektu socjalnego pod nazwą "Spotkanie wigilijne - w tę najpiękniejszą noc" odwiedzili swoich podopiecznych przekazując życzenia świąteczne oraz paczki z żywnością i słodyczami.

W grudniu 2021 r. Gminny Ośrodek Pomocy Społecznej w Sławnie był również inicjatorem akcji „Kup pluszaka dla dzieciaka”. Mieszkańcy gminy i miasta Sławno przekazywali maskotki, gry, książki, kosmetyki, zabawki, itp., które zostały ofiarowane dzieciom z rodzin objętych asystenturą rodziny z terenu gminy wiejskiej Sławno.



Uczestnicy akcji „Kup pluszaka dla dzieciaka”

Świadczenia wychowawcze tzw. ” 500+”

Gminny Ośrodek Pomocy Społecznej w Sławnie na podstawie ustawy z dnia 11 lutego 2016 r. o pomocy państwa w wychowaniu dzieci (Dz.U. 2021 r., poz. 735 ze zm.) realizuje zadania z zakresu świadczenia wychowawczego. W 2021 roku wydano 905 informacji dotyczących ustalenia prawa do świadczenia wychowawczego. Ogólnie wypłacono 18.001 świadczeń na łączną kwotę 8.981.957,79 zł.

Zasiłki rodzinne i inne świadczenia

Na dzień 1 stycznia 2021 r. 192 rodziny otrzymywały zasiłki rodzinne na dzieci, a na dzień 31 grudnia 2021 r. – 153 rodziny (odpowiednio 237 i 192 rodzin w roku 2020). Kwota świadczeń rodzinnych z dodatkami w 2021 r. wyniosła 1.007.637,42 zł, kwota zasiłków pielęgnacyjnych – 560.010,54 zł, zasiłek dla opiekuna – 7.440,00 zł. W 2021 r. wypłacono świadczenia „Za życiem” w wysokości 12 000,00 zł, a wypłacone świadczenie rodzinne (bez zasiłku dla opiekuna i świadczenia „Za życiem”) to 2.965.967,06 zł.

W ramach funduszu alimentacyjnego wypłacono 970 świadczeń (1.066 w roku 2020) na rzecz 64 rodzin (65 rodzin w roku 2020) w łącznej wysokości 424.391,92 zł (w roku 2020 na ten cel przeznaczono 463.340,00 zł).

Dodatki mieszkaniowe i stypendia szkolne

W 2021 r. wypłacono dodatki mieszkaniowe na łączną kwotę 43.000,76 zł (40.279,94 zł w 2020 r.), których beneficjentami było 14 rodzin.

W roku sprawozdawczym wpłynęły 103 wnioski o przyznanie świadczeń pomocy materialnej o charakterze socjalnym. Ogólny koszt zadania wyniósł 66.903,00 zł, z czego 53.522,40 zł stanowiła dotacja celowa z budżetu państwa.

14.1.1. PROJEKT „POMOCNA DŁOŃ W GMINIE SŁAWNO”

Projekt realizowany jest w ramach Regionalnego Programu Operacyjnego Województwa Zachodniopomorskiego 2014-2020, Oś priorytetowa RPZP.07.00.00. Włączenie społeczne, Działanie RPZP.07.06.00. Wsparcie rozwoju usług społecznych świadczonych w interesie ogólnym, w ramach konkursu nr RPZP.07.06.00-IP.02-32-K47/19.

wartość projektu: 3.090.910,70 zł
dofinansowanie: 2.925.550,70 zł (95% kosztów)
okres realizacji: 02.01.2020 r. – 28.02.2023 r.
beneficjent: Gmina Sławno
realizator: Gminny Ośrodek Pomocy Społecznej w Sławnie

Umowa o dofinansowanie wykonywana jest w partnerstwie ze Spółdzielnią Socjalną „Komunalka” oraz Powiatem Sławieńskim, którego realizatorem zostało Powiatowe Centrum Pomocy Rodzinie w Sławnie.

W 2021 r. wydatkowano 750.325,46 zł (GOPS + Gmina), co stanowi 27,49% łącznej wartości projektu, a wsparcie w ramach projektu otrzymało 115 osób. Kontynuowano zatrudnienie pracownika socjalnego ds. usług społecznych, rehabilitanta, 3 opiekunek i 3 asystentek osobistych osoby niepełnosprawnej.

W środowiskach podopiecznych świadczone były usługi opiekuńcze, asystenckie, sąsiedzkie i rehabilitacyjne. Jako uzupełnienie usług opiekuńczych, na terenie gminy funkcjonowały również urządzenia do teleopieki.



Opieka nad osobami potrzebującymi w ramach projektu

Opiekunowie faktyczni osób niesamodzielnych mieli możliwość skorzystania z bezpłatnych porad psychologicznych, dietetycznych i prawnych, a także uczestnictwa w grupach wsparcia oraz szkoleń tematycznych.

Wypożyczalnia sprzętu rehabilitacyjnego w Gwiazdowie została doposażona w najczęściej używany sprzęt o wartości 107.043,12 zł. Wypożyczalnia w pełni służyła potrzebującym mieszkańcom gminy wiejskiej Sławno.



Nowe wyposażenie wypożyczalni sprzętu rehabilitacyjnego w Gwiazdowie

Uczestnicy mieli także możliwość skorzystania z bezpłatnych dowozów do ośrodków wsparcia, do lekarza, na rehabilitację, itp.

Z uwagi na pandemię koronawirusa planowane wcześniej otwarcie Klubu seniora odbyło się w maju 2021 r. Klub działa 5 razy w tygodniu, w różnych godzinach tak, aby każdy uczestnik mógł z niego skorzystać w dogodnym dniu tygodnia i czasie. Uczestnicy w ramach tego rodzaju wsparcia mają możliwość rozwijania swoich pasji kulinarnych, manualnych oraz poprawić swoją sprawność fizyczną.

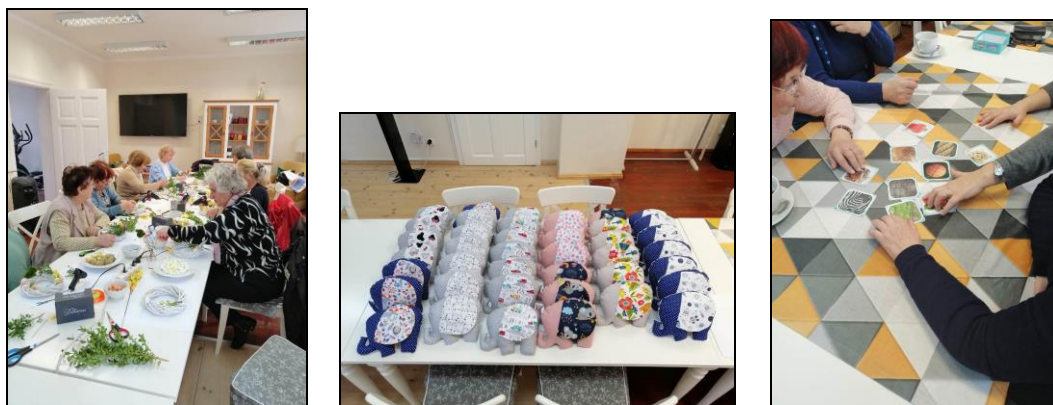

Zajęcia w Klubie Seniora w Żukowie

Mając na względzie obostrzenia krajowe i regulacje wewnętrzne, szkolenia dla opiekunów faktycznych z zakresu opieki i pielęgnacji nas osobami niesamodzielnymi, zostały przeniesione na 2022 r.

Żaden z uczestników nie zgłosił potrzeby opieki wytchnieniowej.

W gminie została uruchomiona również tzw. usługa „złotej rączki” dla seniorów – wsparcie fachowców, którzy usuwają drobne usterki w domu (realizator Spółdzielnia Socjalna „Komunalka”).

W 2022 r. planowana jest adaptacja nieużytkowanych pomieszczeń na potrzeby Klubu Seniora oraz jego funkcjonowanie. Kontynuowane będą wszystkie formy wsparcia dla osób niesamodzielnymi i niepełnosprawnymi.

14.1.2. PROJEKT „Z WYKLUCZENIA DO ZATRUDNIENIA”

Projekt realizowany jest w ramach Regionalnego Programu Operacyjnego Województwa Zachodniopomorskiego 2014-2020, Oś priorytetowa RPZP.07.00.00. Włączenie społeczne, Działanie RPZP.07.01.00. Programy na rzecz integracji osób i rodzin zagrożonych ubóstwem i/lub wykluczeniem społecznym, ukierunkowane na aktywizację społeczno-zawodową wykorzystującą instrumenty aktywizacji edukacyjnej, społecznej, zawodowej w ramach konkursu nr RPZP.07.01.00-IP.02-32-K25/17.

wartość projektu: 1.279.756,61 zł

dofinansowanie: 1.087.793,11 zł (85% kosztów)

okres realizacji: 01.01.2018 r. – 30.06.2022 r.

wnioskodawca: Gmina Sławno

realizator: Gminny Ośrodek Pomocy Społecznej w Sławnie

W 2021 r. wydatkowano 359.722,88 zł (28,11% wartości projektu), w tym 326.164,76 zł stanowiło dofinansowanie z UE.

W ramach projektu przeprowadzono kursy i szkolenia o następującej tematyce:

- pracownik gospodarczy z uprawnieniami URE do 1 kW (2 uczestników);
- kucharz z uprawnieniami URE do 1 kW (3 uczestniczki);
- opiekun osób starszych i niesamodzielnych (2 uczestniczki);
- opiekunka dziecięca (4 uczestniczki);
- florysta (4 uczestniczki);

W ramach kursów wypłacono zwroty za dojazdy w formie zasiłków celowych oraz stypendia szkoleniowe, od których opłacono składki ZUS.

Uczestnicy objęci byli indywidualnym wsparciem psychologa i doradcy zawodowego. Pracownik socjalny, który oddelegowany jest na ½ etatu do pracy w projekcie, odbył spotkania aktualizujące z uczestnikami projektu.

Po ukończeniu kursów, 25 osób (uczestnicy II i III edycji projektu) brało udział w stażach zawodowych na terenie miasta/gminy Sławno. W ramach tego zadania uczestnicy projektu otrzymywali stypendia stażowe, od których odprowadzane były składki, wypłacano zasiłki celowe oraz refundacje dla pracodawców w ramach oddelegowania pracowników w celu opieki nad stażystami.

Na początku 2022 r. wykonano przebudowę wejścia do budynku GOPS oraz zakupiono i zamontowano podnośnik dla osób niepełnosprawnych.

W 2022 r. kontynuowane będą działania w ramach projektu „Z wykluczenia do zatrudnienia”.

Uczestnicy z III edycji, kontynuować będą staże zawodowe.

Nowi uczestnicy otrzymają indywidualne wsparcie doradcy zawodowego, psychologa oraz pracownika socjalnego. Ponadto uczestnicy wezmą udział w grupowych zajęciach wzmacniających kompetencje społeczne, minimalizujących bariery zdrowotne i bariery oddalające od rynku pracy. Zostaną zorganizowane kursy i szkolenia zawodowe dzięki, którym grupa docelowa osiągnie kompetencje oraz kwalifikacje. Następnie odbywać się będą płatne staże zawodowe.

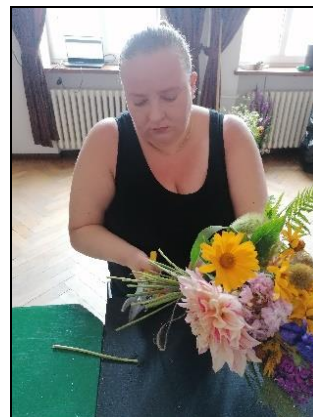



Uczestniczki i uczestnicy projektu zdobyli nowe kwalifikacje podczas kursów i szkoleń teoretycznych i praktycznych

14.1.3. PROJEKT „USŁUGI DOOR-TO-DOOR W GMINIE SŁAWNO”

Projekt grantowy „Usługi door-to-door w Gminie Sławno” realizowany jest w ramach projektu Państwowego Funduszu Rehabilitacji Osób Niepełnosprawnych pt. „Usługi indywidualnego transportu door-to-door oraz poprawa dostępności architektonicznej wielorodzinnych budynków mieszkalnych” w ramach Działania 2.8 Programu Operacyjnego Wiedza Edukacja Rozwój 2014-2020

wartość projektu: 534.721,05 zł

dofinansowanie: 534.721,05 zł, **w tym wkład Funduszy Europejskich:** 450 662,90 zł.

Zgodnie z założeniami projektu Gmina Sławno zapewnia usługi indywidualnego transportu mieszkańcom gminy Sławno z potrzebą wsparcia w zakresie mobilności. Transport może być realizowany do różnych instytucji w celu załatwienia spraw urzędowych, w celu aktywizacji zawodowej, do przychodni lekarskich, na badania i zabiegi zdrowotne, rehabilitacyjne, po zakup leków, na spotkania i uroczystości organizowane przez sołectwa czy gminę, a także w celu integrowania mieszkańców poprzez np. udział w zajęciach Uniwersytetu III. Wieku, Klubu Seniora w Żukowie, do biblioteki, kina, filharmonii czy teatru.

Transport jest realizowany głównie na terenie gminy i miasta Sławno. Możliwe są jednak również dalsze trasy, np. do Szczecina czy Koszalina. Osobom niesamodzielnym w trakcie wyjazdu może towarzyszyć asystent lub opiekun, który będzie pomagał np. wsiąść do pojazdu, w wejściu do budynku, pokonaniu schodów, drzwi itp. Godziny transportu są ustalane indywidualnie i w miarę możliwości dostosowane do potrzeb mieszkańców.

14.2. CENTRUM INTEGRACJI SPOŁECZNEJ W RZYSZCZEWIE



Centrum Integracji Społecznej w Rzyszczewie funkcjonuje od 15 listopada 2018 roku, realizując projekt „Centrum Integracji Społecznej w Rzyszczewie gmina Sławno – instytucją wspomagającą aktywizację społeczno-zawodową nieaktywnych mieszkańców”, dofinansowany w ramach RPOWZ na lata 2014-2020. Zajmuje się reintegracją społeczną i zawodową osób wykluczonych społecznie, zamieszkujących powiat sławieński oraz

realizacją zatrudnienia socjalnego. Celem jego pracy jest zwiększenie szans na zatrudnienie osób zagrożonych ubóstwem i wykluczeniem, w szczególności osób długotrwale bezrobotnych w wieku aktywności zawodowej, korzystających ze świadczeń pomocy społecznej, bezdomnych i niepełnosprawnych.

Uczestnicy CIS biorą udział w blokach szkoleniowo-warsztatowych, podczas których nabywają nowe umiejętności i uprawnienia. Podczas warsztatów praktycznych uczestnicy wykonują szereg prac na rzecz mieszkańców Gminy Sławno.



Warsztat konserwacji terenów zielonych

W 2021 roku Centrum realizowało dwa projekty:

- 1) „Centrum Integracji Społecznej w Rzyszczewie gmina Sławno – instytucją wspomagającą aktywizację społeczno-zawodową nieaktywnych mieszkańców”, dofinansowany w ramach RPOWZ na lata 2014-2020. W ramach tego projektu realizowano następujące warsztaty zawodowe:
 - konserwacji terenów zielonych,
 - wykonywania prac remontowo-budowlanych,
 - usług gastronomicznych,
 - opieki nad osobami starszymi i niesamodzielnymi,
 - usług sprzątanania i prac porządkowych;
- 2) „Gotowi do pracy z Centrum Integracji Społecznej w Rzyszczewie” w ramach Regionalnego Programu Operacyjnego Województwa Zachodniopomorskiego 2014-2020. Projekt realizowany do 30 września 2023 roku, zakłada realizację następujących zadań:
 - organizacja warsztatów ogrodniczych – zakładanie i pielęgnacja ogrodów oraz warsztatów krawieckich,
 - spotkania z psychologiem, pracownikiem socjalnym, terapeutą ds. uzależnień, radcą prawnym, doradcą zawodowym oraz działania integracyjne,
 - pokrycie kosztów usług medycznych w tym dentystycznych, protetycznych czy okulistycznych świadczonych na rzecz uczestników projektu wykraczających poza pakiet usług finansowanych przez NFZ,
 - uruchomienie kursów podnoszących kwalifikacje uczestników takich jak kurs pilarza, uprawnienia energetyczne czy kurs umiejętności krawieckich zgodnie z potrzebami lokalnego rynku pracy i możliwościami uczestników.

Stan zatrudnienia w Centrum Integracji Społecznej w Rzyszczewie na dzień 1 stycznia 2020 r. wyniósł 6 osób z czego 3 osoby zatrudnione były na stanowiskach urzędniczych i 3 osoby na stanowiskach pomocniczych i obsługi (bez zmian w stosunku do roku

poprzedniego) . Centrum Integracji Społecznej zarządza Kierownik, do którego zadań należy sprawowanie nadzoru nad prawidłowym funkcjonowaniem jednostki.

Udział w zajęciach w CIS w 2020 roku rozpoczęło 26 osób, a 22 osoby kontynuowały uczestnictwo w zajęciach z 2020 roku. W trakcie 2021 roku 35 osób zakończyło udział w projekcie zgodnie z ustawą z 13 czerwca 2003 r. o zatrudnieniu socjalnym.

Spśród osób, które zakończyły udział w projekcie 13 osób podjęło zatrudnienie na lokalnym rynku pracy, a 3 osoby nabyły uprawnienia emerytalne.

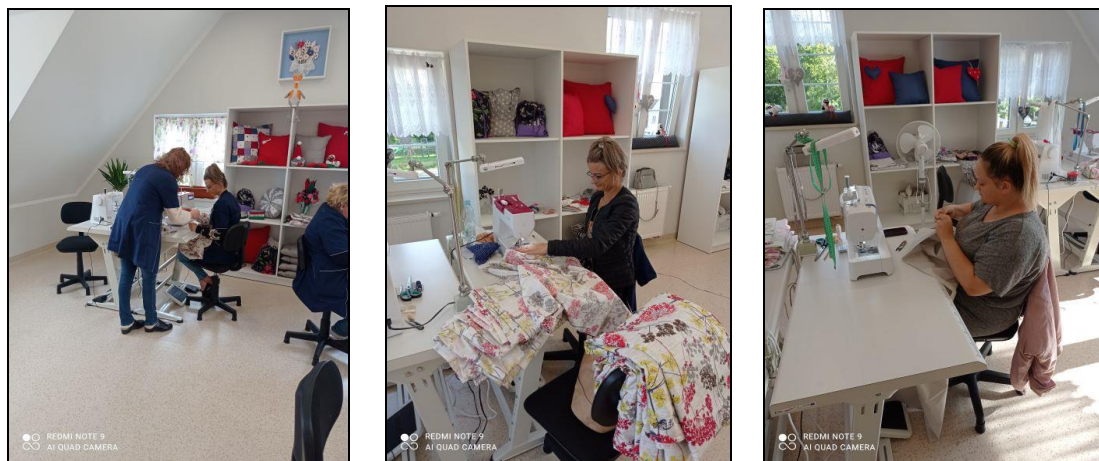

Kurs krawiecki

W 2021 roku dla uczestników CIS zorganizowano następujące kursy kwalifikacyjne:

- kurs KPP dla 3 osób
- kurs uprawnienia energetyczne 1 KV dla 10 osób
- prawo jazdy kat. B dla 1 osoby
- kurs wykaszarki, podkaszarki dla 12 osób
- kurs permanentny brwi dla 1 osoby
- kurs gastronomiczny z uprawnieniami do 1 KV dla 1 osoby

Uczestnicy CIS wzięli również udział w dwóch wyjazdach integracyjnych:

- wycieczka do Mielna – lipiec 2021 r.,
- do Ogródów Hortulus w Dobrzycy – sierpień 2021 r.

W kwietniu 2021 roku Centrum Integracji zmieniło siedzibę i mieści się pod numerem Rzyszczewo 15B. Uroczyste otwarcie funkcjonowania w nowej siedzibie odbyło się 24 września 2021 roku.



Nowa siedziba Centrum Integracji Społecznej w Rzyszczewie

14.3. ŚWIETLICA ŚRODOWISKOWA GMINY SŁAWNO

Świetlica Środowiskowa Gminy Sławno utworzona na mocy uchwały Nr LVII/416/2018 Rady Gminy Sławno z dnia 18 maja 2018 r. działa jako placówka wsparcia dziennego w formie opiekuńczo-specjalistycznej. W ramach działania Świetlicy Środowiskowej Gminy Sławno funkcjonuje łącznie 11 placówek wsparcia dziennego oraz mieszkanie wspomagane typu treningowego. Świetlice środowiskowe zlokalizowane są w: Żukowie, Kwasowie, Smardzewie, Warszkwie, Wrześnicy, Tychowie oraz uruchomione w 2021 r.: świetlice w Noskowie, Warszkwówku, Sławsku, Łętowie i Starym Krakowie. Na mieszkanie wspomagane do czasu wyremontowania lokalu w Gwiazdowie, przeznaczony został lokal w Warszkwie.

Świetlica obejmuje wsparciem dzieci i młodzież w wieku 6-17 lat pochodzące z rodzin przeżywających trudności w wypełnianiu funkcji opiekuńczo-wychowawczej z terenu Gminy

Sławno. Każda placówka wsparcia dziennego dysponuje 15 miejscami dla dzieci i młodzieży, w związku z czym jesteśmy w stanie objąć opieką łącznie 165 młodych mieszkańców gminy Sławno w tym samym czasie. Mieszkanie wspomagane typu treningowego przeznaczone jest dla pełnoletnich usamodzielnianych wychowanków opuszczających pieczę zastępczą. W mieszkaniu są 2 miejsca świadczenia usług.

Celem funkcjonowania placówek są działania wspierające dzieci i młodzież oraz ich rodziny, m.in. poprzez pomoc w nauce, rozwijanie zainteresowań i uzdolnień uczestników, a także poprawę ich społecznego funkcjonowania. Mieszkanie wspomagane ma na celu zapewnienie pomocy w prowadzeniu samodzielnego życia i być alternatywą dla pobytu w placówce zapewniającej całodobową opiekę. Uczestnicy mogą korzystać z pomocy opiekuna mieszkania, który rozwija i utrwala ich umiejętności m.in. z zakresu prowadzenia gospodarstwa domowego czy załatwiania spraw administracyjnych. Ponadto uczestnicy mogą zrobić kurs prawa jazdy kat. B, skorzystać z pomocy psychologa, doradcy zawodowego, radcy prawnego oraz bezpłatnie wyjść do kina, teatru czy siłowni.

W marcu 2021 roku jednostka zakończyła realizację projektu pn. „Sławieńskie Świetlicowo”. Kontynuowana była realizacja projektu pn. „Droga do samodzielności ze Sławieńskim Świetlicowem”, która rozpoczęła się w IV kwartale 2020 r. We wrześniu została zatrudniona kadra do 5 nowo otwartych placówek. Wychowawcy świetlic prowadzili cykliczne zajęcia z zakresu edukacji rodzinnej, komunikacji międzypokoleniowej/rodzinnej, edukacji społeczno-finansowej oraz profilaktyki uzależnień. Ponadto w placówkach organizowane były liczne zajęcia mające na celu rozwijanie dziecięcej kreatywności oraz zdolności manualnych, a także zajęcia sportowe. Realizowane były również zajęcia dodatkowe z języka angielskiego, robotyki i zajęcia komputerowe. Podopieczni placówek wsparcia dziennego mieli także możliwość skorzystania z konsultacji psychologicznych i warsztatów rozwijających kompetencje psychospołeczne prowadzonych przez psychologa.

W okresie letnim nasza jednostka pomagała w organizacji kilku integracyjnych wydarzeń na terenie gminy. W dniu 14 sierpnia kadra świetlicy środowiskowej organizowała czas dzieciom i młodzieży podczas rodzinnego festynu zorganizowanego przez KGW we Wrześnicy. Podczas festynu dzieci mogły stworzyć obrazek na drewnie metodą string-art, pomalować pasemka włosów, zagrać w kółko i krzyżyk, zrobić gniotka lub wziąć udział w licznych konkurencjach sportowych.

Również w pierwszą niedzielę września pracownicy świetlic przygotowali liczne atrakcje dla młodszych i starszych dzieci w miejscowości Stary Kraków. Podczas festynu zorganizowanego z okazji zakończenia wakacji można było podziwiać prace dzieci, które powstały podczas warsztatów rękodzieła w naszych placówkach. Ostatnim festynem rodzinnym, w którym uczestniczyła kadra świetlicy środowiskowej był festyn w Noskowie, który odbył się 16 października. Młodzież mogła sprawdzić swoją wiedzę o ziemiaku przystępując do testu wiedzy, zmierzyć się w konkurencji rzutu ziemiakiem lub przeciąganiu liny. Również dla młodszych dzieci przygotowano liczne atrakcje oraz słodki poczęstunek. W grudniu w ramach współpracy z Gminnym Ośrodkiem Pomocy Społecznej nasi uczestnicy stworzyli świąteczne kartki, które przed Bożym Narodzeniem trafiły do seniorów z naszej gminy.



Prace podopiecznych Świetlicy Środowiskowej

W roku 2021 Świetlica Środowiskowa Gminy Sławno zatrudniała łącznie 12 pracowników. W tym czasie objętych wsparciem zostało 160 podopiecznych. Koszt utrzymania Świetlicy Środowiskowej Gminy Sławno w roku 2021 wyniósł łącznie 432.901,99 zł.

Bieżącą działalność gminnych placówek wsparcia dziennego można śledzić na profilu facebook'owym pod adresem www.facebook.com/swietlicasrodowiskowagminyslawno.

15. OCHRONA ZDROWIA

W 2021 r., tak jak w latach poprzednich, na terenie gminy nie funkcjonowały żadne podmioty lecznicze, zarządzane przez Gminę Sławno. Nadal też działał jeden podmiot prywatny – gabinet dentystyczny we Wrześnicy.

15.1. DZIAŁALNOŚĆ GMINNEJ KOMISJI ROZWIĄZYWANIA PROBLEMÓW ALKOHOLOWYCH

Działalność Gminnej Komisji Rozwiązywania Problemów Alkoholowych (GKRPA) regulowana jest zapisami ustawy z dnia 26 października 1982 r. o wychowaniu w trzeźwości i przeciwdziałaniu alkoholizmowi.

W zakresie profilaktyki i rozwiązywania problemów uzależnień GKRPA w szczególności:

- opiniowała zezwolenia na sprzedaż lub podawanie napojów alkoholowych zgodnie z uchwałą nr LX/455/2018 Rady Gminy Sławno z dnia 23 lipca 2018 r. w sprawie ustalenia maksymalnej liczby zezwoleń na sprzedaż napojów alkoholowych oraz zasad usytuowania miejsc sprzedaży tych na terenie gminy Sławno,
- podejmowała czynności zmierzające do orzeczenia o zastosowaniu wobec osoby uzależnionej od alkoholu obowiązku poddania się leczeniu oraz motywowała osoby uzależnione do podjęcia współpracy z terapeutami.

W ramach inicjowania i realizacji zadań ustawowych dotyczących rozwiązywania problemów alkoholowych i przeciwdziałania przemocy, Komisja współpracowała z następującymi instytucjami:

- Zespołem Interdyscyplinarnym, w szczególności w zakresie wsparcia ofiar przemocy domowej i zmotywowania sprawców przemocy nadużywających alkoholu do podjęcia leczenia odwykowego,
- Komendą Powiatową Policji w Sławnie w przedmiocie wymiany informacji dotyczących interwencji domowych w stosunku do osób będących pod wpływem alkoholu,
- Gminnym Ośrodkiem Pomocy Społecznej w zakresie wymiany informacji na temat przebiegu procesu leczenia osób zgłoszonych przez tą instytucję,
- Sądem Rejonowym w Sławnie w zakresie leczenia odwykowego,
- Kuratorską Służbą Sądową w zakresie kurateli nad osobami nadużywającymi alkoholu.

| <i>Lp.</i> | <i>Wyszczególnienie</i> | <i>2021 rok</i> |
|------------|---|-----------------|
| 1. | Liczba posiedzeń | 8 |
| 2. | Liczba wydanych postanowień administracyjnych w sprawie wydania opinii dot. zezwolenia na sprzedaż napojów alkoholowych | 13 |
| 3. | Wnioski skierowane do komisji, w tym przez: | 34 |
| | Komendę Powiatową Policji w Sławnie | 11 |
| | Rodzinę osoby uzależnionej | 13 |
| | GOPS (Zespół Interdyscyplinarny) | 10 |
| 4. | Liczba osób zaproszonych/analizowanych na komisji | 34 |
| 5. | Liczba przeprowadzonych kontroli | 0 |
| 6. | Liczba osób skierowanych na badania przez biegłych sądowych (psychiatrę i psychologa) | 0 |
| 7. | Ilość wniosków skierowanych do Sądu Rejonowego w sprawie leczenia odwykowego | 0 |

W 2021 r. wpływy z opłat za wydawanie zezwoleń na sprzedaż alkoholu, z którego finansowane są wydatki na profilaktykę alkoholową wyniosły 98.465,09 zł. Na realizację zadań z zakresu profilaktyki i przeciwdziałania alkoholizmowi oraz narkomanii wydatkowano ogółem 131.668,95 zł.

16. WSPÓŁPRACA Z INNYMI PODMIOTAMI

W roku sprawozdawczym Gmina Sławno należała do następujących stowarzyszeń i związków międzygminnych:

- Związek Gmin Wiejskich Rzeczypospolitej Polskiej,
- Darłowska Lokalna Grupa Rybacka w dorzeczu Wieprzy, Grabowej i Unieści,
- Stowarzyszenie Samorządowe S6,
- Środkowopomorska Grupa Działania.

W związku z przynależnością Gminy Sławno do ww. organizacji z budżetu JST zostały pokryte składki członkowskie w łącznej kwocie 23.217,35 zł.

16.1. NARODOWY SPIS POWSZECHNY LUDNOŚCI I MIESZKAŃ 2021

W dniu 25 stycznia 2021 r. Zarządzeniem Nr 11/2021 Wójta Gminy Sławno utworzone zostało Gminne Biuro Spisowe w celu przeprowadzenia na terenie gminy Sławno Narodowego Spisu Powszechnego Ludności i Mieszkań w 2021 roku.

Gromadzenie danych do ankiet spisowych realizowane było w okresie od 1 kwietnia do 30 września według stanu na dzień 31 marca 2021 r. metodą samospisu, wywiadów telefonicznych oraz wywiadów bezpośrednich realizowanych przez rachmistrzów spisowych.

Udział w spisie był obowiązkowy. Z danych GUS wynikało, że na terenie gminy Sławno do spisania jest 2276 mieszkań. Spis udało się zrealizować w 100% przy wsparciu dwóch rachmistrzów terenowych oraz członków biura spisowego obsługujących stanowisko do samospisu zorganizowane w Urzędzie Gminy Sławno.

17. SPRAWY OBYWATELSKIE

W roku sprawozdawczym do urzędu wpłynęło 76 wniosków o udostępnienie informacji publicznej – ilość zbliżona do liczby wniosków z poprzedniego roku.

Wnioskodawcy składali zapytania dotyczące najczęściej spraw z zakresu ochrony środowiska, opieki nad bezdomnymi zwierzętami, oświaty gminnej oraz działań samorządu w zakresie szczepień przeciw Covid-19. W 74 przypadkach (97%) informacja została udostępniona wnioskodawcom. W jednym przypadku nie udzielono informacji ze względu na ich brak. Wydano również 1 decyzję o odmowie udostępnienia informacji publicznej.

W roku sprawozdawczym wpłynęła 1 skarga na działalność Wójta Gminy Sławno, która uchwałą nr XXXVI/250/2021 Rady Gminy Sławno z dnia 24 czerwca 2021 r. została uznana za bezzasadną.

W 2021 roku nie tworzono w Gminie Sławno budżetu obywatelskiego.

18. BEZPIECZEŃSTWO PUBLICZNE I OCHRONA PRZECIWPÓŻAROWA

W Gminie Sławno w roku 2021 realizacja zadań w powyższym zakresie prowadzona była, tak jak w latach ubiegłych, głównie pod przewodnictwem służb specjalistycznych tj. Komendy

Powiatowej Policji w Sławnie i Komendy Powiatowej Państwowej Straży Pożarnej w Sławnie.

Zadania z zakresu ochrony przeciwpożarowej realizowane są poprzez jednostki ochotniczej straży pożarnej. W Gminie Sławno funkcjonuje 7 jednostek OSP, które posiadają na swoim wyposażeniu 11 samochodów pożarniczych (2 ciężkie, 6 średnich, 3 lekkie) wraz ze specjalistycznym sprzętem ratowniczo-gaśniczych, technicznym oraz ratownictwa medycznego.

Stan wyposażenia jednostek OSP w samochody specjalistyczne na koniec 2021 r. przedstawia poniższa tabela:

| <i>L.p.</i> | <i>Nazwa jednostki</i> | <i>Typ/model pojazdu</i> | <i>Rodzaj samochodu</i> | <i>Rok produkcji</i> |
|-------------|------------------------|-----------------------------|-------------------------|----------------------|
| 1. | OSP w Żukowie | Jelcz 004 GCBA 5/16 | ciężki | 1981 |
| | | Volvo FLD3C GBA 3/16 | średni | 2018 |
| 2. | OSP w Sławsku | Jelcz 004 GCBA 5/24 | ciężki | 1988 |
| | | Mercedes ATEGO GBA 2,5/16 | średni | 2014 |
| 3. | OSP w Janiewicach | Star 266 GBAM 2,5/16+8 | średni | 1981 |
| | | Volvo FLD3C GBA 4,1/16+4/25 | średni | 2020 |
| 4. | OSP w Starym Krakowie | JELCZ-STAR 005 GBM 2,5/8 | średni | 1985 |
| 5. | OSP we Wrześnicy | Lublin II SLDR | lekki | 1998 |
| | | Steyr 665 GBA 2/16 | średni | 1997 |
| 6. | OSP w Gwiazdowie | Renault Master GLBA 0,2/8 | lekki | 2010 |
| 7. | OSP w Bobrowicach | Renault Master GLBA 0,2/8 | lekki | 2014 |

Jednostki Ochotniczej Straży Pożarnej Gminy Sławno w 2021 r. odnotowały 91 wyjazdy do zdarzeń ratowniczo-gaśniczych w tym:

- 32 do pożarów (zabudowań mieszkalnych, sadzy w kominach, traw, nieużytków, balotów słomy, lasu, budynków gospodarczych),
- 50 do miejscowych zagrożeń (wypadki komunikacyjne, osy, szerszenie, usuwanie powalonych drzew (konarów), poszukiwania zaginionych osób, zabezpieczenie dachów, zabezpieczenie terenów zielonych),
- 9 wyjazdów poza teren gminy.

Liczba czynnych członków OSP w 2021 r. wynosiła 148 strażaków ochotników (w stosunku do roku 2020 wzrosła o 5 strażaków).

Ze względu na pandemię koronawirusa, rok 2021 był kolejnym rokiem dodatkowych wyzwań dla jednostek OSP w Gminie Sławno. Wszystkie jednostki wyraziły gotowość pomocy w realizacji zadań związanych z walką z koronawirusem, w szczególności pomoc osobom starszym i niesamodzielnym. Z tego względu wszystkie jednostki gminne OSP

otrzymały wsparcie finansowe z Ministerstwa Spraw Wewnętrznych i Administracji w wysokości 5.000 zł każda, z przeznaczeniem na doposażenie w sprzęt pożarniczy.

Wydatki na działalność OSP w 2021 r. wyniosły 320.600 zł i objęły: zakup paliwa, olejów, części zamiennych do samochodów, sprzętu przeciwpożarowego, umundurowania, energii elektrycznej i opału na ogrzewanie remiz, konserwację i utrzymanie w należytym stanie samochodów pożarniczych i sprzętu ppoż., przeglądy techniczne oraz naprawy samochodów i sprzętu przeciwpożarowego, ubezpieczenie pojazdów pożarniczych i strażaków, przeprowadzenie badań lekarskich członków OSP, wypłatę ekwiwalentów za udział w akcjach ratowniczych i szkoleniach oraz datacje udzielone jednostkom OSP.

W roku 2021 Gmina Sławna udzieliła jednostkom OSP dotacji w kwocie 9.100 zł na wkład własny w realizacji projektów finansowanych ze środków zewnętrznych (45.250 zł), w ramach których zakupiono sprzęt ppoż. Podział dotacji z budżetu Gminy Sławno przedstawia poniższe zestawienie:

- dla OSP w Janiewicach – 2.600 zł;
- dla OSP w Sławsku – 2.200zł;
- dla OSP w Żukowie – 1.000 zł;
- dla OSP Wrześnica – 3.300 zł

Na realizację zadań z zakresu zarządzania kryzysowego i obrony cywilnej zaplanowano na 2021 r. wydatki w kwocie 12 000 zł, z czego wydatkowano 11.400,00 zł. Środki zostały przeznaczone na konserwację i częściową wymianę podzespołów gminnego systemu ostrzegania i alarmowania mieszkańców o potencjalnych zagrożeniach oraz na zakup i montaż anten bazowych wraz z osprzętem i podłączeniem radiotelefonów systemu alarmowania i powiadamiania w nowej siedzibie Urzędu Gminy.

Działania związane z pandemią Covid-19

W zorganizowanym dla samorządów rządowym konkursie pn. „Rosnąca Odporność”, promującym Narodowy Programu Szczepień przeciw Covid-19, Gmina Sławno zajęła trzecie miejsce w powiecie sławieńskim. Głównym celem konkursu było zmotywowanie gmin o niskim odsetku zaszczepionych mieszkańców, do zaangażowania się w promocję szczepień. Trzecie miejsce premiowane było nagrodą finansową w kwocie 250.000 zł pochodzącą z Funduszu Przeciwdziałania COVID-19, którą można było przeznaczyć na dowolny cel związany z walką z pandemią i jej skutkami.

Otrzymane środki finansowe przeznaczono m.in. na:

- zakup pościeli medycznej - 100 szt. poszew na kołdrę, 100 szt. poszewek na poduszkę, 200 szt. prześcieradeł oraz 100 szt. wysokiej jakości kocy z przeznaczeniem dla Szpitala Powiatowego w Sławnie,
- zakup 30 kocy dla Domu Hospicyjno - Opiekuńczego Caritas im. biskupa Czesława Domina w Darłowie,
- organizację zajęć sportowych fitness w świetlicach wiejskich gminy Sławno,
- organizację zajęcia sportowe dla dzieci i młodzieży na boiskach w Żukowie i w Noskowie.

19. WSPÓLPRACA Z ORGANIZACJAMI POZARZĄDOWYMI

W 2021 r. w Gminie Sławno aktywnie działały 22 organizacje pozarządowe, w tym:

- 7 stowarzyszeń (w Bobrowiczkach, Kwasowie, Rzyszczewie, Sławsku, Warszkwie, Wrześnicy i w Żukowie),
- 7 ochotniczych straży pożarnych (w Bobrowicach, Gwiazdowie, Janiewiczach, Sławsku, Starym Krakowie, Wrześnicy, Żukowie),
- 4 kluby sportowe (Gwiazdowo, Tychowo, Warszkwowo, Wrześnica),
- 3 koła gospodyń wiejskich: w Boleszewie, Noskowie oraz we Wrześnicy oraz nieformalne koło gospodyń wiejskich w Kwasowie.

Na rzecz mieszkańców gminy Sławno działało także 5 organizacji mających siedzibę poza jej obszarem. Były to 2 uczniowskie kluby sportowe (UKS Lider Sławno i Szkołka Piłkarska Żaki Sławno), 2 stowarzyszenia działające na rzecz osób niepełnosprawnych (Stowarzyszenie RAZEM, Stowarzyszenie AKSON) oraz Stowarzyszenie „Gracja” działające na rzecz dzieci i młodzieży.

Organizacje pozarządowe prowadzą swoją działalność z wykorzystaniem mienia gminnego, tj. boisk sportowych, świetlic wiejskich czy terenów rekreacyjnych. Obiekty te w części lub w całości są nieodpłatnie użyczane organizacjom na prowadzenie ich działalności statutowej jak również w celu realizacji zadań publicznych zleczanych przez Gminę.

W ramach otwartych konkursów ofert wsparcie na realizację zadań otrzymało 8 stowarzyszeń. Poniżej lista zadań publicznych realizowanych dzięki wsparciu:

| Lp. | Nazwa organizacji | Kwota przyznanej dotacji | Cel/zadanie |
|------------|--------------------------------------|---------------------------------|---|
| 1. | Stowarzyszenie Przyjaciół Warszkwowa | 5.000,00 | Kultura, sztuka, ochrona dóbr kultury i dziedzictwa narodowego realizowana poprzez działania kulturalne i artystyczne mieszkańców wsi na terenie Gminy Sławno |
| 2. | Szkołka Piłkarska „Żaki” Sławno | 3.000,00 | Organizowanie zajęć sportowych dla dzieci i młodzieży z terenu Gminy Sławno |
| 3. | Stowarzyszenie „Gracja” | 2.500,00 | Organizowanie zajęć sportowych dla dzieci i młodzieży z terenu Gminy Sławno |
| 4. | UKS Lider Sławno | 2.500,00 | Uczestnictwo w zorganizowanej rywalizacji sportowej |
| 5. | KS „Derby” Gwiazdowo | 14.000,00 | Uczestnictwo w zorganizowanej rywalizacji sportowej |
| 6. | KS „Wrzos” Wrześnica | 14.000,00 | Uczestnictwo w zorganizowanej rywalizacji sportowej |
| 7. | LZS „Błękitni Tychowo” | 14.000,00 | Uczestnictwo w zorganizowanej rywalizacji sportowej |
| 8. | KS „Olimpic - Mieszko” Warszkwowo | 6.687,00 | Uczestnictwo w zorganizowanej rywalizacji sportowej |
| | OGÓLEM | 61.687,00 | |

Zadanie z zakresu wspierania i upowszechniania kultury fizycznej realizowane przez KS „Olimpic-Mieszko” Warszkwowo nie zostało w pełni zrealizowane, w efekcie czego klub sportowy musiał dokonać zwrotu niewykorzystanej kwoty dotacji.

W 2021 roku zostały również udzielone dotacje na podstawie art. 19 a ustawy z dnia 24 kwietnia 2003 r. o działalności pożytku publicznego i o wolontariacie (Dz. U. z 2020 r., poz. 1057 z późn. zm.), tzw. „małe dotacje”:

| Lp. | Nazwa organizacji | Kwota przyznanej dotacji | Cel/zadanie |
|---------------|--|--------------------------|---|
| 1. | Stowarzyszenie Rodziców i Przyjaciół Dzieci ze Specjalnymi Potrzebami Edukacyjnymi „Razem” | 6.000,00 | „Mamy cel – osiągniemy go!” |
| 2. | Stowarzyszenie Przyjaciół Warszkowa | 6.000,00 | „Jubileusz 10-lecia zespołu śpiewaczego Wrzosy” |
| 3. | Klub Sportowy „Wrzos” Wrześnica | 10.000,00 | „Z piłką za pan brat – sport to zdrowie” |
| OGÓLEM | | 22.000,00 | |

20. SPORT I REKREACJA

20.1. INFRASTRUKTURA SPORTOWO-REKREACYJNA

W 2021 w. ramach Lokalnego Programu Rewitalizacji Gminy Sławno wybudowano boisko wielofunkcyjne wraz z zapleczem socjalnym w Noskowie. Tym samym na koniec ubiegłego roku Gmina Sławno posiadała 5 boisk wielofunkcyjnych ze sztuczną nawierzchnią. Były to boiska:

- przy Szkole Podstawowej w Sławsku,
- przy Szkole Podstawowej w Warszkwie,
- przy Szkole Podstawowej w Bobrowicach,
- przy świetlicy w Kwasowie,
- w Noskowie.



Boisko wielofunkcyjne z zapleczem socjalnym w Noskowie

Ponadto kompleks boisk „Orlik 2012” znajduje się przy Szkole Podstawowej we Wrześnicy.

Szkoły podstawowe we Wrześnicy i w Żukowie dysponują salami sportowymi, które wykorzystywane są do prowadzenia zajęć lekcyjnych, organizację wydarzeń oraz zajęć pozalekcyjnych dla uczniów oraz dla całej społeczności (poza godzinami racy szkół).

Niemal w każdej miejscowości wydzielone są tereny zielone stanowiące trawiaste boiska wiejskie. Niektóre z nich zarządzane są przez kluby sportowe, biorące udział w rozgrywkach Zachodniopomorskiego Związku Piłki Nożnej. Z kolei boisko do piłki siatkowej plażowej funkcjonuje każdego roku od wiosny do jesieni na terenie rekreacyjnym nad Jeziorem Łętowskim.

W 2021 r. ogrodzono boisko trawiaste w Tychowie. Obiekt wyposażono też w przenośne ławki typu „szczęki” dla zawodników rezerwowych. Inwestycja została zrealizowana dzięki środkom finansowym z budżetu Gminy Sławno oraz 20 tys. zł dotacji z Urzędu Marszałkowskiego w ramach programu umożliwiającego poprawę i modernizację infrastruktury sportowej.



Boisko w Tychowie

Zaplecze sportowo-rekreacyjne wsi Gminy Sławno stanowią też place zabaw zlokalizowane niemal w każdej miejscowości, a w niektórych wsiach znajdują się dwa lub więcej miejsc do zabaw dla najmłodszych.

W 2021 roku powstał nowoczesny plac zabaw w Noskowie. Strefa dla dzieci wybudowana została z unijnej dotacji w ramach rewitalizacji Noskowa w miejscu dotychczasowego, wysłużonego placu zabaw – nieopodal wiaty integracyjnej i strefy gier stolikowych. Dzieci mogą korzystać z certyfikowanych urządzeń takich jak huśtawki – wahadłowa i wagowa, zestaw liniowy czterostrefowy, komplet urządzeń do aktywności ruchowej, zestaw sprawnościowy oraz wirujący spodek na sprężynach. Urządzenia zainstalowano na bezpiecznej nawierzchni z piasku, a cały teren zabaw ogrodzono ogrodzeniem panelowym.



Plac zabaw w Noskowie

Kolejny, nowoczesny plac zabaw w 2021 r. wybudowano w Łętowie. Dzięki środkom pozyskanym z Programu Rozwoju Obszarów Wiejskich przez Stowarzyszenie Przyjaciół Warszkowa (ponad 100 tys. zł) dzieci mają nowe miejsce do zabaw i wypoczynku. Plac zabaw powstał w ramach II etapu budowy strefy zabawowo-wypoczynkowo-rekreacyjnej w tej wsi. Wymieniono kolejne urządzenia zabawowe. Wszyscy - zarówno maluchy już od 1 roku życia jak i starsze dzieci a także młodzież znajdzie tu coś dla siebie. Na bezpiecznej nawierzchni stanęła karuzela wisząca, zestawy zabawowe i sprawnościowe.



Nowoczesne urządzenia stanęły w strefie rekreacyjno-zabawowej w Łętowie

W 2021 r. urządzenia siłowni plenerowej stanęły w Tychowie. Dzięki dotacji pozyskanej w ramach Konkursu Marszałka Województwa Zachodniopomorskiego „Granty Sołeckie 2021” trzy stanowiska fit parku ustawiono przy drodze wojewódzkiej, nieopodal świetlicy, przystanku i kościoła w Tychowie. Urządzenia do ćwiczeń „pod chmurką” – orbitrek, biegacz i wahadło to pierwsze elementy powstającej strefy rekreacyjno-wypoczynkowej. Wytyczone zostały ciągi pieszo-spacerowe, miejsca parkingowe, a przy udziale mieszkańców powstają trawniki, kwiatowe klomby i zieleńce.

Także dzięki wygranej w Konkursie Marszałka Województwa Zachodniopomorskiego „Granty Sołeckie 2021” powstała wiata integracyjno-rekreacyjna przy sali wiejskiej i świetlicy w Gwiazdowie.

Nowe miejsce do wypoczynku powstało w Pomiłowie, które objęte jest Lokalnym Programem Rewitalizacji. Dzięki temu mieszkańcy mogli skorzystać z unijnego wsparcia w ramach projektu „Rewitalizacja szansą na aktywną integrację”. Złożono wniosek i pozyskano dotację w wysokości 21,5 tys. zł na stworzenie miejsca do wypoczynku przy Sławińskim Szlaku Rowerowym w Pomiłowie. Tym samym oczyszczono i uporządkowano teren zielony, by można było odetchnąć w cieniu rozłożystych, starych drzew.

Powstała niewielka wiata integracyjno-rekreacyjna ze stołem i miejscami do siedzenia. Zamontowano także ławki, kosz na odpady i stojak na rowery. Cały teren oczyszczono z zakrzaczeń, splantowano, a ogromne, wielowiekowe głązy tworzą naturalistyczny klomb. Powstało klimatyczne miejsce do odpoczynku dla turystów, rowerzystów korzystających ze szlaku i mieszkańców Pomiłowa.



Teren rekreacyjny w Pomilowie

W 2021 r. zakończono zagospodarowywanie terenu byłego podwórka folwarcznego przy pałacu w Kwasowie w ramach rewitalizacji tej wsi. Architektura – wiata integracyjna, ławki, pergole i ścieżki spacerowe wśród skomponowanej zieleni – trawników, klombów i drzew. Zainstalowano oświetlenie. Oczyszczono, odbudowano i ogrodzono też staw p.poż. i utworzono kolejny, naturalistyczny zbiornik z pływającą fontanną, który wspaniale uzupełnia estetykę terenu. Po stworzeniu mini-rozarium w miejscu dotychczasowego klombu przed pałacem całość stanowi wizytówkę wsi i wspaniałe miejsce do odpoczynku i relaksu dla całych rodzin. Dzięki tym inwestycjom znacząco podniosła się estetyka wsi, a mieszkańcy zaczęli angażować się prace na rzecz swojego otoczenia, w liczne akcje porządkowania, czy zagospodarowywania terenów po- i przyinwestycyjnych.

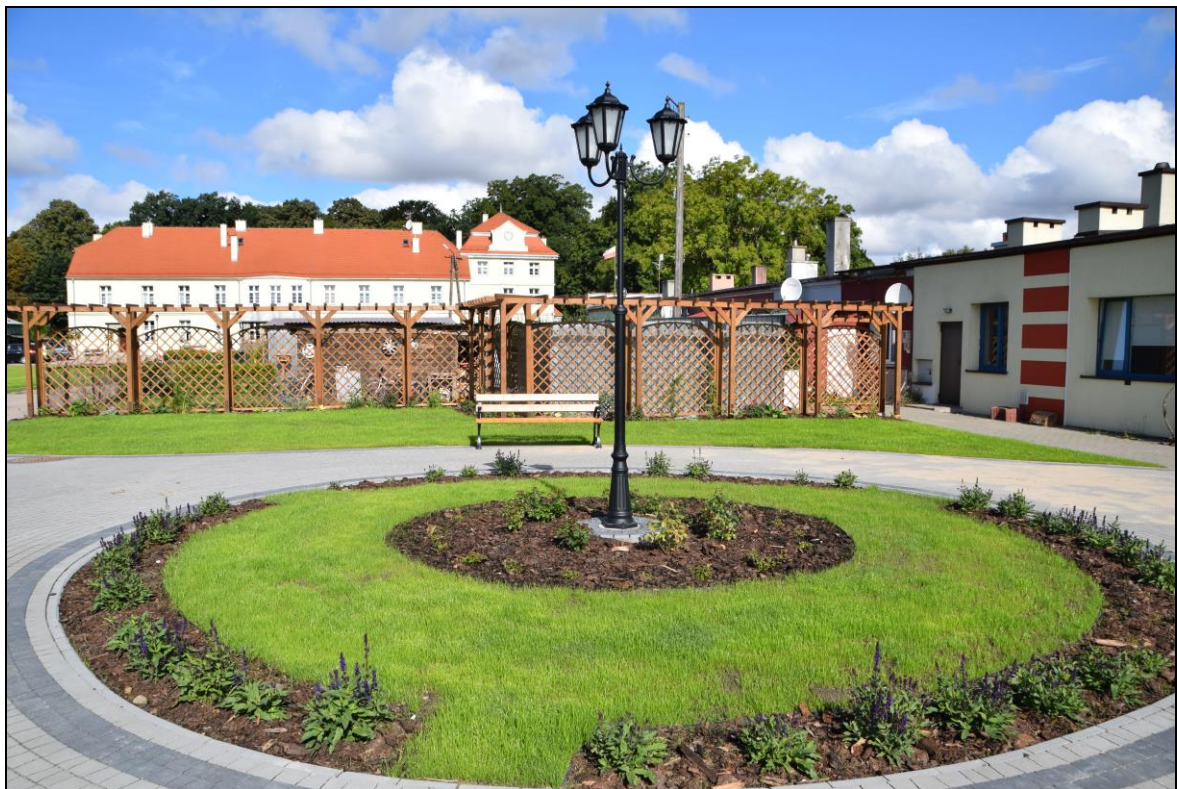

Zagospodarowanie terenu przy palacu w Kwasowie



Zagospodarowanie terenu przy pałacu w Kwasowie

Tereny rekreacyjne w miejscowościach Gminy Sławno uzupełniają wiaty i place integracyjne, miejsca na ognisko i inna infrastruktura.

20.2. WYDARZENIA

Z uwagi na trwający w 2021 r. stan epidemii oraz brak zainteresowania mieszkańców zorganizowano minimalną ilość imprez i wydarzeń.

Zaplanowany na ostatni weekend sierpnia na boisku "Orlik 2012" we Wrześnicy VI Wakacyjny Gminny Turniej Piłki Nożnej Drużyn Mieszanych nie odbył się z powodu braku zgłoszeń uczestników.

11 września 2021 r. w ramach ogólnopolskiej akcji pn. Narodowy Dzień Sportu na kompleksie boisk we Wrześnicy odbył się piknik sportowy. Animatorzy przygotowali wiele ciekawych konkursów i konkurencji. Były zabawy ruchowe, sprawnościowe, biegowe – indywidualne i grupowe. Każdy mógł wykazać się w jakiejś rozgrywce. W tym dniu nie było zwycięzców i przegranych. Hasło przedsięwzięcia „Wyjdź z domu – zostań mistrzem!” było jak najbardziej trafne, a całości towarzyszyła radość i wspaniała zabawa. Na każdego uczestnika sportowo-rekreacyjnych zmagani czekały upominki i drobny poczęstunek ufundowany przez Gminę Sławno.



Narodowy Dzień Sportu zorganizowano 11.09.2021 r. we Wrześnicy

VI Gminny Turniej Zbijaka Drużyn Mieszanych Szkół Podstawowych o Puchar Wójta Gminy Sławno odbył się w dniu 25 września 2021 r. na boisku "Orlik 2012" we Wrześnicy. Niestety na nasze zaproszenie odpowiedziały tylko dwie szkolne drużyny, ale mimo to rywalizacja i wspólna zabawa były bardzo udane. Rozegrano trzy spotkania zgodnie z regułami gry usportowionych dwóch ogni. Lepsza okazała się drużyna ze szkoły Podstawowej we Wrześnicy, ostatecznie pokonując drużynę ze Szkoły Podstawowej w Żukowie.



Turniej zbijaka we Wrześnicy

Na organizację wydarzeń sportowo-rekreacyjnych wydatkowano łącznie 3,5 tys. zł (bez wydatków na sport poniesionych w ramach konkursu ofert dla organizacji pożytku publicznego). Ponadto poniesiono wydatki na pokrycie kosztów zatrudnienia animatorów. Nie doposażano boiska w sprzęt sportowy.

20.3. DZIAŁALNOŚĆ KLUBÓW SPORTOWYCH

W 2021 r. w rozgrywkach Zachodniopomorskiego Związku Piłki Nożnej udział brały 4 kluby sportowe: KS „Derby” Gwiazdowo, KS „Wrzos” Wrześnica, LZS „Błękitni Tychowo”, KS „Olimpic-Mieszko” Warszkowo.

W trakcie roku z rozgrywek wycofał się klub z Warszkowa, a później z Gwiazdowa.

Z kolei KS „Wrzos” Wrześnica po zakończeniu rundy wiosennej sezonu 2020/2021 wywalczył awans, a tym samym wystartował w zmaganiach rundy jesiennej sezonu 2021/2022 jako beniaminek w klasie okręgowej ZZPN.

Gmina Sławno w ramach otwartych konkursów ofert na realizację zadań publicznych przez organizacje pozarządowe w 2021 r. udzieliła wsparcia finansowego wszystkim klubom biorącym udział w rozgrywkach ZZPN.

Kluby działają aktywnie na rzecz lokalnych społeczności: organizują festyny, zbiórki publiczne, mecze pokazowe, obozy treningowe w czasie wakacji letnich, włączają się też w organizację dożynek i innych gminnych imprez. Krzewiąc kulturę fizyczną, przeciwdziałają patologii młodzieży, integrują społeczność, ale również poprawiają jakość własnego życia – aktywność fizyczna wpływa bowiem na ich zdrowie i samopoczucie.

Mecze lokalnych drużyn cieszą się sporą popularnością, czego dowodem jest obecność wielu kibiców podczas rozgrywek – w okresie, gdy dopuszczają obecność kibiców przepisy prawne.

20.4. STYPENDIA SPORTOWE, NAGRODY I WYRÓŻNIENIA

W roku sprawozdawczym wypłacono stypendium za osiągnięcia sportowe w łącznej wysokości 4.200,00 zł dla zawodnika Kacpra Maksajdy z Warszkowa – pływanie (TP Skalar Słupsk) za okres I-VI i VII-XII 2021 r. (12 miesięcy x 350,00 zł).

Ponadto w ciągu całego 2021 r. przyznano nagrody rzeczowe o łącznej wartości 4.350,00 zł dla zawodników:

- Kacpra Maksajdy – łącznie 3.750,00 zł.
- Jakuba Wilczewskiego ze Sławska – lekkoatletyka (AML Słupsk) – łącznie 600,00 zł.



*Kacper Maksajda odbierający nagrodę z rąk Wójta Gminy Sławno (po lewej – fot. TP Skalar Słupsk),
Jakub Wilczewski (po prawej – na 1 miejscu podium – fot. AML Słupsk)*

W poprzednim roku Gmina Sławno ufundowała Nagrodę dla Najlepszego Sportowca Powiatu Sławińskiego roku 2019 w Plebiscycie Dziennika Bałtyckiego, jednak gala wręczenia nagród ze względu na COVID-19 nie została zorganizowana. Uroczysta Gala odbyła się w czerwcu 2021 r., a nagroda trafiła do p. Grażyny Antosik, biegaczki ze Sławska (KS Olszewski i Synowie) za zajęcie II miejsca w kategorii Senior Roku 2019.



Grażyna Antosik – druga od prawej podczas wręczenia wyróżnień

20.5. BOISKO „ORLIK 2012” WE WRZEŚNICY I BOISKO WIELOFUNKCYJNE W KWASOWIE

W roku 2021 Gmina Sławno ubiegała się o wsparcie z Ministerstwa Sportu i Turystyki na współfinansowanie wynagrodzeń animatorów zatrudnionych do prowadzenia zajęć sportowo-rekreacyjnych w ramach projektu „Lokalny Animator Sportu 2021”. Tak jak i w roku poprzednim uzyskano wsparcie w wysokości 10,8 tys. zł.

Dwóch animatorów prowadziło zajęcia na od marca do końca listopada 2021 r. w wymiarze 112 godzin miesięcznie wg harmonogramu – głównie popołudniami i w weekendy. Wyjątkiem jest marzec, gdzie ilość godzin zajęć była mniejsza w związku z późniejszym uruchomieniem projektu i obostrzeniami sanitarnymi.

W ciągu 2021 roku obiekt był dostępny przez 905 godzin, tj. o 155 godzin więcej niż w roku 2020 (17%). Z zajęć organizowanych przez animatorów w ciągu roku skorzystało ok. 3577 osób (7 razy więcej niż rok wcześniej z uwagi na złagodzenie obostrzeń sanitarnych).

Z uwagi na bardzo małe zainteresowanie uczestników i reżim sanitarny odbyły się tylko 2 imprezy portowe skierowane do dzieci i młodzieży – dzień sportu i turniej zbijaka.

Z kolei na boisku wielofunkcyjnym w Kwasowie od początku maja do końca listopada zatrudniono gospodarza-opiekuna boiska, którego zadaniem było przede wszystkim udostępnianie obiektu, wykonywanie prac porządkowych i drobnych prac remontowo-gospodarczych, zgłaszanie wad i usterek oraz współdziałanie ze społecznością lokalną.

21. KULTURA I PROMOCJA

Na zadania z zakresu kultury i promocji gminy w 2021 r. wydatkowano łącznie niespełna 78,8 tys. zł, tj. o 51,6 tys. zł więcej niż w roku poprzednim. Z uwagi na panującą epidemię nie

zorganizowano Łętowskich Wianków, z kolei największe, gminne wydarzenie – Dożynki Gminne odbyły się jedynie w symbolicznym zakresie, a uroczystość połączona była z podsumowaniem rewitalizacji Kwasowa.

W roku 2021 odbyło się zdecydowanie więcej wydarzeń lokalnych niż podczas całkowitego lock down-u w poprzednim roku. Zorganizowano wydarzenia takie jak:

- uroczysta inauguracja i prezentacja projektów społecznych realizowanych w Gminie Sławno w Gwiazdowie – 14.05.2021 r.,



- oficjalne otwarcie świetlicy wiejskiej w Radosławiu – 18.06.2021 r.,



- otwarcie nowej siedziby Centrum Integracji Społecznej w Rzyszczewie i podsumowanie rewitalizacji Rzyszczewa – 24.09.2021 r.,



· dożynki gminne i podsumowanie rewitalizacji Kwasowa – 02.10.2021 r.





Tak jak i w latach poprzednich współorganizowano lub wspierano organizację wydarzeń na terenie gminy, które odbyły się w okresie, gdy poluzowano obostrzenia sanitarne. Były to m.in.: festyn w Bobrowiczkach, czy jubileusz 10-lecia zespołu „Wrzosi” wraz z biesiadą folkową.

Sołtysi wraz z radami sołeckimi, koła gospodyń wiejskich czy OSP organizowały również mniejsze wydarzenia. Odbyły się m.in. festyny we Wrześnicy, w Noskowie, Rzyszczewie, Starym Krakowie, Boleszewie, Tychowie czy w Kwasowie.

Z okazji różnych wydarzeń na terenie powiatu przygotowywano pamiątkowe grawertony, drobne upominki, kwiaty, np. na święta państwowe, 100 urodziny p. Ireny Gadomskiej, 70-lecie ślubu p. Kwiatkowskich, 50-lecie zawarcia związku małżeńskiego przez pary z terenu gminy, 10-lecie hospicjum.

Zamówiono 100 egz. publikacji pn. „Widoki wsi powiatu sławieńskiego” pod redakcją Jana Sroki, którą przekazano do Biblioteki i szkół. Część rozdawana jest w formie upominków pamiątkowych. Zlecono też wykonanie 35 grafik z terenu gminy Sławno. Łączny koszt tych działań to 7,5 tys. zł.

Wydano i rozdystrybuowano 2 numery gazety gminnej „Gmina nad Wieprzą” o nakładzie 2 tys. egzemplarzy każdy. Wydawnictwo jest zarejestrowane w międzynarodowym systemie informacji o wydawnictwach ciągłych i oznaczone symbolem: ISSN 2450-7253. Koszt redakcji, składu i druku gazety w roku 2020 to niespełna 8,5 tys. zł.

Zamówiono 10 szt. outdoor-owych aluminiowych stelaży ekspozycyjnych których łączny koszt to 10,7 tys. zł. Ponadto wymieniono systemu informacji przestrzennej w Rzyszczewie – zamontowano nowe tablice kierunkowe, spójne z marką „Różane Rzyszczewo”. Ich koszt to 1,7 tys. zł. Ponadto przygotowano tablice informacyjne dotyczące czystości i porządku na gminne obiekty sportowe (1,5 tys. zł).

Ponadto zamieszczano w lokalnej prasie cykliczne materiały informacyjne dot. najważniejszych aspektów działalności gminy i materiały promocyjne dot. m.in. rewitalizacji gminy, ogłoszenia, kondolencje i życzenia świąteczne.

BIBLIOTEKA PUBLICZNA GMINY SŁAWNO W ŻUKOWIE

Biblioteka Publiczna Gminy Sławno jest samorządową instytucją kultury, dla której organizatorem jest Gmina Sławno. Utworzona została na mocy uchwały Nr XXXVII/330/2013 Rady Gminy Sławno z dnia 25 października 2013 - akt o utworzeniu

samorządowej instytucji kultury – Biblioteki Publicznej Gminy Sławno. Rozpoczęła funkcjonowanie od 7 października 2014 r. w pomieszczeniach dawnej biblioteki szkolnej w Żukowie (Żukowo 10a).

W 2021 r. Biblioteka Publiczna Gminy Sławno prowadziła działalność w budynku byłej szkoły podstawowej pod adresem Żukowo 65, do którego została przeniesiona w 2019 r. Zgodnie z zapisami cyt. wyżej uchwały w skład Biblioteki wchodzi Filia Biblioteki Publicznej Gminy Sławno we Wrześnicy. Filia funkcjonuje od dnia 25 listopada 2014 r. i mieści się w budynku świetlicy wiejskiej i punktu przedszkolnego.

Księgozbiór na dzień 1 stycznia 2021 r. wynosił 24.626 woluminów, zaś na koniec roku – 24.732 woluminów (wpływy w ciągu roku – 632 woluminy, ubytki w ciągu roku 526 woluminów).

Dla czytelników dorosłych została zakupiona literatura obyczajowa, romanse, kryminały oraz literatura faktu. Dla młodzieży zostały zakupione książki poruszające problemy nastolatków, a dla dzieci bajki.

W ramach Programu Wieloletniego „Narodowy Program Rozwoju Czytelnictwa 2.0” Priorytet – 1 Poprawa oferty bibliotek publicznych Kierunek Interwencji 1.1 Zakup i zdalny dostęp do nowości wydawniczych ze środków finansowych Ministra Kultury i Dziedzictwa Narodowego pochodzących z budżetu państwa Biblioteka Publiczna Gminy Sławno otrzymała w 2021 r. dofinansowanie w kwocie 4.038,00 zł.

W marcu 2021 roku został opłacony dostęp do e-booków Legimi. W grudniu poszerzono dostęp do zasobów Legimi o audiobooki i synchrobooki. Wprowadzenie usługi było możliwe dzięki powołaniu Konsorcjum Bibliotek Powiatu Sławieńskiego. Wykupienie dostępu do usługi spowodowało poszerzenia oferty biblioteki i miało na celu przyciągnięcie nowych użytkowników oraz ułatwienie dostępu do książek w czasie pandemii (kod do Legimi można otrzymać drogą mailową bez konieczności wychodzenia z domu).

W ciągu 2021 roku z usług poszczególnych punktów skorzystało łącznie 101 osób. Czytelniczki i czytelnicy skorzystali łącznie z 1792 woluminów.

W 2021 r. biblioteka brała udział w projekcie „Mała książka – wielki człowiek” (udział w projekcie był bezpłatny). Projekt polegał na zapewnianiu tzw. „wyprawki czytelniczej” dla najmłodszych czytelników oraz ich rodziców.

Od września 2021 r. biblioteka organizuje raz w miesiącu zajęcia opiekuńczo-wychowawcze dla dzieci na świetlicy wiejskiej w Radosławiu.

We wrześniu 2021 r. został ogłoszony konkurs „Najlepszy czytelnik roku szkolnego 2021/2022” dla uczniów szkół podstawowych z terenu Gminy Sławno.

W roku sprawozdawczym Biblioteka wzięła udział w ogólnopolskiej akcji „Noc Bibliotek”, w ramach której zostały zorganizowane zajęcia „Odkryj w sobie detektywa z Tiril i Oliverem” oraz projekcja filmu „Operacja Człowiek w czerni”.

W 2021 r. biblioteka zatrudniała 2 osoby. W roku 2021 na prowadzenie biblioteki i upowszechnianie czytelnictwa dotacja udzielona z budżetu Gminy Sławno wynosiła 99.925,36 zł.



Zajęcia podczas Nocy Bibliotek w Żukowie